

Gentile famiglia, ecco il Suo
B.U.M.

BOLLETTINO UFFICIALE MUNICIPALE

anno_22_numero_11_DICEMBRE_2015



CITTÀ DI SAN BENEDETTO DEL TRONTO



GIPA/CN/017/2010

*La pace che amiamo e dobbiamo realizzare
non è dunque tranquillità, quiete, assenza di sensibilità...
ma capacità di rinnovarsi,
costruire, lottare e vincere in modo nuovo:
è salute, pienezza di vita...
modo diverso di esistere
(Danilo Dolci)*

L'AMMINISTRAZIONE COMUNALE
AUGURA A TUTTI I CITTADINI
SERENE FESTIVITÀ



**RIPARTONO
I CONTROLLI
SULLE CALDAIE**



**APRIRE UN B&B,
TUTTO QUELLO
CHE C'È DA SAPERE**



**IL PROGRAMMA
DEL PALANATALE**



**CENTRO PER
LE FAMIGLIE,
SERVIZI PER TUTTI**

Porto d'Ascoli

Codice agente: APHN6

Porto d'Ascoli - 3 locali - 70 mq.

A 300 mt dal mare, attico al quarto piano con ascensore con meraviglioso terrazzo di 100 mq. esposto su tre lati. Vista mare. Completo di fondaco.

Classe: F Ipe 156,52 kwh/mq/anno €. 175.000,00

Porto d'Ascoli - 4 locali - 95 mq.

Via Manzini, terzo piano con ascensore posto all'interno di un piccolo condominio di recente costruzione. Terrazzo vivibile. Completo di garage.

Classe: E Ipe 54,5 kwh/mq €. 188.000,00

Porto d'Ascoli - 3 locali - 98 mq.

Zona Ragnola, ultimo piano senza ascensore. Buone condizioni interne con un'ampia zona giorno, due balconi e due camere matrimoniali. Piccolo orto privato.

Classe: E Ipe 122,70 kwh/mq €. 100.000,00

Centobuchi - attico - 60 mq.

In pieno centro, zona servita, piccolo attico al quarto piano senza ascensore con meraviglioso terrazzo perimetrale di ca 125 mq con vista panoramica.

Classe: G Ipe 251,70 kwh/mq €. 49.000,00

San Benedetto Centro

Ponterotto - 6 Locali - 190 mq comm ca

Piccolo fabbricato da cielo a terra su 4 livelli con ingresso indipendente ed internamente completamente ristrutturato.

Classe: G Ipe = 277,60 kwh/mq €. 148.000,00

Centralissima - 3 Locali - 88 mq comm ca

Ampio trilocale con doppi servizi posto al quinto piano di palazzina con ascensore; in buono stato interno a poca distanza dalla zona pedonale.

Classe in fase di rilascio €. 85.000,00

Piazza del Mercato - 4 Locali - 153 mq comm ca

NUDA PROPRIETA' di appartamento posto al quinto piano con ascensore di palazzina posta sulla piazza del mercato.

Classe: G Ipe = 105,00 kwh/mq €. 180.000,00

Acquaviva P. - Casa indipendente con uliveto

In zona leggermente collinare piccola casa di campagna con annesso terreno destinato ad uliveto per un totale di 2.300 mq ca. In zona panoramica con ottimo accesso, la casa è stata oggetto di completa ristrutturazione.

Classe: G Ipe = 277,60 kwh/mq €. 100.000,00

la Qualità la vedi

**OLIO
EXTRA
VERGINE
DI OLIVA**
**BACCALÀ
STOCCAFISSO**
OLIVE DI GAETA ORIGINALI
OLIVE NERE AL FORNO
Olive Verdi
*in salamoia
e denocciolate*
**VENDITA DIRETTA
E ALL'INGROSSO**
PORTO D'ASCOLI
 Via N.Sauro 150
 (Statale Adriatica)
 tel. e fax 0735 751015

Ristoro S. Benedetto
Isola verde marino

Mano Lini

SOMMARIO



26 e 27 dicembre, 19esima edizione di "Natale Al Borgo"

- 1 26 e 27 dicembre, 19esima edizione di "Natale al Borgo"
- 4 Bed & Breakfast, tutto quello che c'è da sapere
- 5 Cani e rifiuti, 57 multe in due mesi
| Riforma della scuola, cosa cambia per nidi e asili
- 6 Importanti interventi sulla rete fognaria
- 7 Il programma del PalaNatale
| E' festa anche nei Musei
- 8 Ripartono i controlli sulle caldaie
- 10 Il Cediser "L'Arcobaleno" compie 20 anni
- 12 Cronaca del "Cholera Morbus" del 1886
- 14 Il "Centro per le Famiglie", punto di riferimento per la collettività
- 16 Un sorriso che dà il sollievo
- 17 Notizie dalle scuole
- 18 Bollettino delle delibere
| Una bambola per ogni donna violata
- 20 Bonus gas ed energia, per il rinnovo occorre l'ISEE 2016 | Torna "Favole a merenda", letture ad alta voce per i bimbi
| "Premio Truentum 2015" al matematico Camillo De Lellis

La rievocazione storico - folkloristica "Natale al Borgo", giunta quest'anno alla sua 19^a edizione, è ormai entrata nel cuore della cittadinanza. In effetti la manifestazione ha in sé una forza magnetica che va al di là di quello che può scaturire da una performance di teatro di strada o da una sagra paesana: è indubbiamente l'insieme che funziona perché valorizzato da un'ambientazione assolutamente straordinaria, fatta di angoli, di stradine, di piazzette che conservano inalterato il fascino antico, in cui riecheggiano le voci delle popolane, i richiami della pesciarola, le imprecazioni del funaio che incita lu frechè a girare la ruota. Il tutto arricchito dai vari lavori di restauro, alcuni dei quali ancora in corso, che hanno conferito al nostro Paese Alto quel decoro e quell'eleganza che ogni centro storico sempre merita.



conserva un mondo semplice che non c'è più, ma che è radicato nella coscienza profonda di chi vive a San Benedetto o semplicemente di chi è in grado di cogliere la sincerità e la semplicità di certi sentimenti.

E' tutto questo che cattura l'attenzione del sempre numeroso pubblico che, nei pomeriggi ormai canonici del 26 e 27 dicembre, affolla l'entrata di via del Consolato per poi serpeggiare lungo il percorso, animato qua e là da gruppi di figuranti e attori che rappresentano scene di vita appena rispolverate dal baule della memoria, quando le persone mostravano senza ritegno la loro spontaneità, in un certo senso recitando se stesse; e allora un pettegolezzo, una misteriosa "stregoneria", un lieto o un triste evento, un incontro casuale, una presunta o impreveduta gravidanza diventano il motore di brevi racconti sceneggiati che divertono lo spettatore riportandolo per un istante dentro quello stesso baule in cui si

La 19^a edizione di "Natale al Borgo" si svolgerà dunque anche quest'anno nella rinnovata cornice del Paese Alto sabato 26 e domenica 27 dicembre a partire dalle ore 15 e comprenderà, oltre al centro di ristoro e di degustazione in Piazza Piacentini, anche un percorso comprendente nove scenette in vernacolo.

L'organizzazione dell'evento, patrocinato dal Comune di San Benedetto del Tronto, è a cura dell'associazione teatrale "Ribalta Picena" per la parte artistica e dell'associazione "Amici del Paese Alto" e del Comitato di Quartiere per logistica e servizi.



BOLLETTINO UFFICIALE MUNICIPALE 240

Mensile di informazione del Comune di San Benedetto del Tronto
Reg. Trib. AP n.316 del 28.02.1994
anno 22 n. 11 DICEMBRE 2015
Iscritto al Registro degli Operatori di Comunicazione al n. 7515
Redazione: Municipio di San Benedetto del Tronto
Viale De Gasperi, 124 - tel. 0735.794503 fax 0735.794335
www.comunesbt.it ufficiostampa@comunesbt.it
Direttore responsabile **Eugenio Anchini**
Caporedattore **Eleonora Camaioni**
Progetto d'immagine/impaginazione **Fabrizio Mariani**
Hanno collaborato a questo numero:
Alessandro Amadio, Marco Collini, Maria Rita D'Angelo,
Pietro D'Angeli, Luciana Di Stefano, Sabatina Liberatore,
Giuseppe Merlini, Eleonora Paci, Francesco Palestini,
Oliver Panichi, Umberto Romani, Rita Tancredi
Concessionaria di pubblicità:
SR Communication S.r.L tel. 0735.591154 - port. 347.6910043
Stampa: Tecnostampa S.r.L - Loreto (AN)

San Benedetto del Tronto è un Comune certificato



In copertina: la lancettuccia "Tastutina"



SERVIZIO GRATUITO DI ASSISTENZA AI CITTADINI

Problemi con la TV?



Gentile cittadino,

il **Ministero dello Sviluppo Economico** ha istituito un **servizio gratuito** di assistenza ai cittadini denominato **HELP Interferenze**.

Dal 1 gennaio 2013 si stanno **progressivamente** introducendo nuovi sistemi di comunicazione elettronica a banda larga – segnali LTE detti anche 4G – che in particolari condizioni potrebbero interferire con il segnale televisivo del digitale terrestre ricevuto nelle abitazioni.

Qualora nella sua zona si riscontrassero **improvvisi problemi di ricezione del segnale televisivo del digitale terrestre** sarà possibile ricevere informazioni sul servizio:

- mediante il sito web www.helpinterferenze.it, dove è anche possibile effettuare una segnalazione di interferenza

- chiamando il numero verde



In presenza dei requisiti tecnici e amministrativi richiesti per l'accesso al servizio sarà inviato un antennista che effettuerà un **intervento gratuito** di ripristino della corretta ricezione dei segnali televisivi.

Gestore del servizio Help Interferenze



www.helpinterferenze.it



Giuseppe Palestini
FISIOTERAPISTA

www.fisioterapiapalestini.it

Fisiokinesiterapia
Terapia Manuale

Rieducazione Posturale Globale®



ONDE D'URTO FOCALIZZATE

Unico centro privato della Provincia

Risoluzione indolore dei dolori cronici

Patologie quali, Tendiniti calcifiche e non, Epicondiliti (gomito del tennista), Epitrocleeiti (gomito del golfista), Borsiti, Speroni, Spine Calcaneari e Tendinopatie achilleari possono provocare dolori che durano nel tempo e che ora, grazie a questa tecnologia, vengono risolti in poche sedute.

Una caratteristica peculiare del sistema Piezowave è quella di poter diagnosticare l'esatto punto di infiammazione, grazie alle ridotte dimensioni focali ed al feedback che riceviamo dal paziente, e la possibilità di concentrare tutta l'energia fin oltre 4 Cm di profondità (a differenza delle onde d'urto Radiali)

SPINOMETRIA® FORMETRIC, la nuova frontiera della diagnosi posturale

ESAME GRATUITO PER RAGAZZI tra i 7 e i 15 ANNI

STUDIO: VIA G. BOVIO, 4 - SAN BENEDETTO DEL TRONTO (AP) - TEL. 0735 519095 - CELL. 333 4377440

email: info@fisioterapiapalestini.it

NOVITÀ

pier fa
modacapelli
& benessere

EPILAZIONE

TRATTAMENTI PROFESSIONALI CON
NUOVA LUCE PULSATA ICE LIGHT

SEDUTE DA

39€

39€ ZONA SMALL / 69€ ZONA MEDIUM / 89€ ZONA LARGE

GARANZIA
MEDWELL
ADVANCED HEALTH TECHNOLOGY

Via Toscana, 62 - San Benedetto del Tronto
Info: 0735 782136 - www.pierfa.it

BED AND BREAKFAST, tutto quello che c'è da sapere

di Sabatina Liberatore*

Negli ultimi anni si sono moltiplicate, anche nella nostra città, i "Bed and Breakfast" o "B&B", strutture ricettive realizzate in abitazioni private che costituiscono una delle forme di sistemazione extra alberghiere più utilizzate.

Tra i motivi di questo successo, c'è anche una normativa abbastanza snella che consente di aprire questo tipo di attività con ridotte incombenze burocratiche. Però ci sono alcune regole da rispettare, soprattutto a tutela dei clienti, ed è bene conoscerle per non incorrere in sanzioni.

PER APRIRE UN B&B

La norma che regola le attività ricettive, tra cui i "B&B", è la legge regionale delle Marche n. 9 del 2006 che, tra le altre cose, stabilisce che:

1) L'apertura di queste attività è subordinata ad una S.C.I.A. (segnalazione certificata inizio attività) da inviare telematicamente al S.U.A.P. (Sportello unico attività produttive) del Comune con indicazione del periodo in cui l'attività non è esercitata.

2) L'attività può essere esercitata in non più di tre camere, con un massimo di sei posti letto e i relativi servizi devono essere assicurati per non più di trenta giorni consecutivi per ogni ospite.

3) I locali devono possedere i requisiti igienico-sanitari previsti per l'uso abitativo dai regolamenti comunali e i requisiti tecnici strutturali e funzionali minimi stabiliti dalla Regione. Per fare qualche esempio: l'accesso alla camera deve essere indipendente da altri locali (salvo deroga del Comune per edifici d'epoca di particolare pregio), il letto deve essere adeguatamente corredato, l'armadio commisurato al numero di posti letto della camera, devono esserci specchio, presa di corrente, comodino, sedia e cestino per i rifiuti, deve esserci almeno un servizio igienico ogni sei posti letto in caso di camere prive di bagni annessi, deve essere fornita biancheria da bagno, la superficie minima delle camere è di 7 metri quadrati per le camere ad un letto, 11 per le camere a due letti, 4 mq per ogni letto aggiunto. Il Comune effettua appositi sopralluoghi di verifica.

4) Va assicurato il servizio di prima colazione utilizzando prodotti tipici della zona, confezionati direttamente o



acquisiti da aziende o cooperative agricole della Regione in misura non inferiore al 70% mediante l'utilizzo della cucina domestica.

5) Aprire un B&B non comporta il cambio di destinazione d'uso dell'immobile ma i proprietari hanno l'obbligo di dimorarvi per il periodo in cui l'attività viene esercitata o di residenza nel Comune: in tal caso l'abitazione non può essere lontana più di 200 metri dal B&B.

OBLIGHI IN COMUNE CON LE ALTRE ATTIVITÀ

I titolari di B&B, come le altre strutture ricettive, devono:

- inviare al Comune, entro il 1° ottobre di ogni anno, la comunicazione relativa ai prezzi che intendono praticare l'anno successivo. Per le nuove strutture la comunicazione va effettuata entro 30 giorni dall'apertura.
- applicare, nel Comune di San Benedetto, l'imposta di soggiorno
- comunicare telematicamente all'Autorità di pubblica sicurezza, l'elenco degli alloggiati entro 24 ore dall'arrivo degli stessi e, per soggiorni inferiori alle 24 ore, all'arrivo stesso.
- ai fini della rilevazione statistica, mediante trasmissione di apposito

modello, gli arrivi e le presenze all'Osservatorio del movimento turistico regionale entro i primi 5 giorni del mese successivo a quello di riferimento.

SANZIONI

Per chi non rispetta le regole sono previste sanzioni, anche salate. Ecco le principali:

Esercizio attività di B&B in assenza di S.C.I.A.: € 100,00

Esercizio attività di B&B in assenza dei requisiti: € 166,66

Omessa comunicazione dei prezzi: € 250,00

Omessa esposizione dei prezzi: € 350,00

Applicazione di prezzi superiori a quelli comunicati: € 750,00

Omessa comunicazione all'Osservatorio regionale del Turismo: € 150,00

Omessa, incompleta o infedele dichiarazione su modulistica, entro il 15° giorno del mese successivo, del numero di coloro che hanno pernottato presso la propria struttura, il numero degli esenti, l'imposta dovuta e gli estremi del versamento della medesima: € 166,66

Omessa informazione da parte del gestore nei confronti dei propri ospiti, circa l'applicazione dell'imposta di soggiorno: € 33,33

Inoltre va ricordato che l'omessa comunicazione degli alloggiati all'Autorità di Pubblica Sicurezza ha rilevanza penale.

** Capitano della Polizia Municipale, responsabile Controlli Attività economiche e tutela dei consumatori.*



CANI E RIFIUTI, 57 multe in due mesi

Cinquantasette verbali, quasi due multe al giorno, festivi compresi (ma la media si alza ancor di più se si considera che il servizio viene svolto in tre turni settimanali): è il bilancio di un mese di controlli, dal 27 ottobre al 26 novembre, svolti dal personale della Polizia Municipale che, in abiti borghesi, verifica il rispetto delle regole circa la raccolta delle deiezioni canine e il conferimento di rifiuti.

CONTROLLI SUI POSSESSORI DI CANI

Per quanto riguarda il controllo dei cani, gli agenti hanno potuto verificare che, in generale, la maggior parte dei possessori di cani raccoglie i bisogni dei propri animali, ma ci sono ancora coloro che si ostinano, soprattutto nelle ore notturne, a ignorare questo elementare dovere civico.

Le regole per chi ha un cane sono poche ma, se seguite, consentirebbero di avere strade e parchi puliti, citta-

dini contenti e proprietari di animali rispettosi della città. Ecco le principali:

- Obbligo di iscrizione del proprio cane presso l'anagrafe canina provvedendo all'applicazione del microchip o tatuaggio.

- Divieto di introdurre i cani nel periodo 1 aprile - 30 settembre in spiaggia e, durante tutto l'anno, nelle aree verdi del lungomare sud, nelle aree pubbliche in cui sia presente la relativa segnaletica e nelle zone verdi attrezzate per il gioco dei bambini, anche se lo spazio risulti privo di recinzioni.

- I proprietari devono essere sempre muniti di guinzaglio e, qualora sia necessario, di museruola, e di idonei sacchetti o contenitori di plastica per la raccolta delle deiezioni.

CONTROLLI SULLO SMALTIMENTO DEI RIFIUTI

Per quanto concerne i controlli sul conferimento dei rifiuti, i servizi di controllo sono finalizzati a verificare il

rispetto dei provvedimenti che disciplinano il conferimento dei rifiuti, in particolare orari e giorni di conferimento in strada con il sistema del "porta a porta spinto".

Gli agenti sono intervenuti su segnalazione dei cittadini o d'ufficio, anche con appostamenti prolungati. Particolarmente presidiati i punti della città maggiormente sofferenti a causa dell'indisciplina di cittadini e operatori commerciali che, nonostante la massiccia e ripetuta attività di comunicazione e sensibilizzazione svolta negli ultimi anni, continuano a lasciare per strada i rifiuti secondo i propri comodi. In molti casi gli agenti hanno operato insieme al personale di Picanambiente: quando non è stato possibile cogliere in flagranza il trasgressore, gli addetti all'igiene urbana hanno aperto i sacchetti per individuare elementi utili a risalire ai proprietari dei sacchi indebitamente lasciati in strada.

RIFORMA DELLA SCUOLA, cosa cambia per nidi e asili



Cosa cambia per i nidi e le scuole dell'infanzia con l'entrata in vigore della recente riforma scolastica? In particolare, quali sono le novità per i bambini, per le famiglie e per gli operatori educativi e scolastici? Come cambieranno i rapporti tra l'ente pubblico

locale, le istituzioni educative e scolastiche finalizzate a promuovere un'offerta educativa di qualità? Se ne parlerà in un convegno dal titolo "Il sistema educativo integrato 0 - 6 nella riforma della scuola (legge n° 107/2015)" in programma venerdì 29 gennaio

2016 nell'Auditorium comunale "Tebaldini" promosso dall'Assessorato alle politiche sociali.

Il Comune di San Benedetto del Tronto organizza questa iniziativa, forte del fatto di aver anticipato, nell'elaborare le sue politiche per l'infan-

zia, i dettami della recente legge di riforma. Basti pensare al "Protocollo d'intesa del tavolo 0 - 6", momento di confronto a cui partecipano rappresentanti delle istituzioni scolastiche e dei nidi d'infanzia nel quale nascono e prendono forma le azioni volte a favorire il passaggio dei bambini dal nido alla scuola dell'infanzia e dalla scuola dell'infanzia alla scuola primaria.

Al convegno è prevista la partecipazione di autorità governative, della Regione, dei dirigenti scolastici della città e della presidente dell'associazione "Gruppo nidi e infanzia nazionale". La giornata si chiuderà con un dibattito. Tutti sono invitati a partecipare.

Importanti interventi sulla rete fognaria

Siamo in una fase importante per il potenziamento della rete fognaria cittadina in due zone della città in passato particolarmente sofferenti.

Lunedì 23 novembre la ditta Simeone Nicola di Poggio Imperiale ha aperto il cantiere per la realizzazione di una condotta per le acque bianche lungo via Val Tiberina. L'opera convoglierà le acque meteoriche in una grande vasca che sarà costruita in prossimità dell'incrocio con la Statale 16 da dove poi verranno pompate, con una capacità massima di 1000 litri al secondo, nel fosso collettore per finire poi in mare.

I lavori sono finanziati dalla CIIP nell'ambito della programmazione dell'ATO 5, hanno un valore di circa 650 mila euro con una compartecipazione del Comune che ha eseguito la progettazione e dirigerà i lavori, e saranno ultimati in 375 giorni.

Il cantiere si muoverà man mano che la condotta sarà posata e apposita segnaletica regolerà il traffico lungo l'importante arteria del quartiere Agraria.

Lunedì 11 gennaio invece ci sarà la



Con gli interventi in corso immagini come questa dovrebbero diventare un ricordo

consegna del cantiere dei lavori di posa degli ultimi 100 metri della rete fognaria che collegherà piazza San Giovanni Battista e zone limitrofe con il bacino portuale per assicurare il deflusso delle acque piovane in una zona da sempre in difficoltà.

Si è trattato di un lavoro complesso, reso molto difficile dalle condizioni del sottosuolo nel quale condotte e cavi si ramificavano in modo spesso scon-

osciuto: ora restano da realizzare solo 100 metri di condotta tra le vie Calatafimi e Roma nel tratto fino a via San Martino. Considerando che la ditta garantisce di poter costruire 4 metri al giorno, per 100 metri si impiegheranno 25 giorni lavorativi, salvo imprevisti. Dopo qualche giorno necessario per l'allestimento del cantiere, la ditta ha assicurato dunque che in cinque settimane porterà a termine l'opera.





Centro del Riuso
L'usate che avanza

CENTRO DEL RIUSO COMUNALE
di San Benedetto del Tronto
Contrada Monterenzo 25 - c/o Picenambiente
cell. 333 2502317
email: centrodelriusosbt@gmail.com
DAL LUNEDÌ AL SABATO DALLE 9.00 ALLE 12.00





COS'E'
Il Centro del Riuso Comunale di San Benedetto del Tronto è un centro di raccolta e distribuzione di oggetti in buono stato che a te non servono più, ma che potrebbero ancora servire a qualcun altro. In questo modo regali una seconda vita a molti oggetti che altrimenti andrebbero ad aumentare la quantità di rifiuti prodotti dalla nostra comunità e soprattutto dai un aiuto concreto a qualcuno che ne ha bisogno.

DAI UN'ALTRA VITA
AI TUOI BENI CHE NON USI PIU'
DONALI
AL CENTRO DEL RIUSO COMUNALE



servizio di SGOMBERO appartamenti
CONTATTACI 333.2502317

Visita la nostra esposizione
DAL LUNEDÌ AL SABATO DALLE 9.00 ALLE 12.00







Il programma del **PALANATALE** 2015

D I C E M B R E

Venerdì **25**

REGGAE CHRISTMAS - dalle ore 22

Concerto Marumba e dj set di Labo Sound

A cura di Cooperativa O.Per.O in collaborazione con Bababoom Reggae Festival

Sabato **26**

CELTIC FEST - dalle ore 21.30

Mortimer McGrave in concerto e in chiusura dj set

A cura di Cooperativa O.Per.O in collaborazione con Montelago Celtic Festival

Domenica **27**

PALANATALINO Animazione per bambini - ore 17.30

martedì **29**

BANDABARDO' in concerto - ore 22.00*

Mercoledì **30**

PIER MASSIMO MACCHINI in "ScherziAmo" - ore 21.30*

Teatro comico - Cabaret

A cura di Cooperativa O.Per.O

Giovedì **31**

CAPODANNO SIXTIES - ore 23.00 / 05.00

LA BANDA in concerto - ore 23.00

STORTEAUX & SOTTOZERO in concerto - ore 01.00

a seguire selezione anni 60 - Rock'n'Roll

A cura di Cooperativa O.Per.O

G E N N A I O

Venerdì **1**

CAPODANNO DEI BAMBINI - ore 17.30

Sabato **2**

ZAPFEST 2016 90's Nostalgia Vol. 2 - ore 21.30

Icone e Musica degli anni '90 dissacrati da Zap

a cura di Cooperativa O.Per.O in collaborazione con Zap

Domenica **3**

HIP HOP NIGHT - ore 21.30

Il programma è in via di definizione e potrebbe subire variazioni.

Gli eventi contrassegnati con * sono a pagamento

Per info: 333.5099339 operoevents@gmail.com

E' festa anche nei **Musei**

Le feste di Natale si passano anche nelle strutture museali cittadine. Ecco gli appuntamenti:

Sabato **19 dicembre** - ore 16.30

Palazzo Piacentini

MUSEI IN FESTA

Pomeriggio di giochi con premi e merenda natalizia

Ingresso gratuito

Domenica **27 dicembre** - ore 16.30

Museo del Mare - Banchina portuale Malfizia

I DOLCETTI DI NATALE

Pomeriggio di giochi e... sorprese

Ingresso bimbi: 5 euro

prenotazione obbligatoria: 3938925708

RIPARTONO I CONTROLLI SULLE CALDAIE

Dopo una serie di cambiamenti normativi, imposti dall'Unione Europea, recepiti dall'Italia poi dalla Regione Marche con la legge n. 19 dell'aprile scorso, anche il Comune di San Benedetto ha fatto ripartire le ispezioni sugli impianti termici con lo scopo di sostenere il contenimento dei consumi energetici e promuovere il miglioramento delle prestazioni energetiche degli edifici.

MANUTENZIONE E CONTROLLO DELL'EFFICIENZA ENERGETICA

E' bene preliminarmente chiarire un concetto che spesso non è ben compreso dai cittadini: un conto sono le operazioni di controllo e manutenzione dell'impianto (che devono eseguire ditte abilitate secondo la periodicità indicata dalla ditta costruttrice) e i controlli sull'efficienza energetica (che si devono effettuare con cadenza biennale con la vecchia normativa e quadriennali in futuro). Un altro conto sono le verifiche sul rispetto su questi adempimenti, di competenza delle Province per i Comuni sotto i 40 mila abitanti, dei singoli Comuni quando hanno più di 40.000 residenti. Per fare un paragone che rende l'idea: un conto sono i tagliandi programmati per le automobili, ciascuno con una periodicità indicata dalla casa costruttrice, un conto sono le revisioni, che devono essere effettuate con periodicità stabilita dalla legge ed eseguita da soggetti abilitati. Vediamo quindi come si svolgono le due fasi, con riferimento agli impianti di potenza nominale del focolare maggiore o uguale a 35 kW, cioè la maggior parte di quelli ad uso di singole abitazioni.

LA MANUTENZIONE

Gli installatori per i nuovi impianti e i manutentori per gli impianti esistenti devono dichiarare esplicitamente al committente o all'utente, in forma scritta, quali siano le operazioni di controllo e manutenzione di cui necessita l'im-



detto@itambientesrl.it) che subentra all'Azienda Multi Servizi che lo svolgeva in precedenza. Le ispezioni saranno effettuate previo sorteggio degli utenti iniziando dai soggetti non auto dichiarati o che non hanno fatto pervenire la documentazione di legge all'Ente preposto: agli utenti viene inviato un avviso tramite posta con data e modalità di esecuzione del controllo. Gli ispettori sono muniti di apposito tesserino di riconoscimento rilasciato dal Comune.

pianto e con quale frequenza queste operazioni vanno effettuate. Al termine delle operazioni di controllo, il manutentore deve redigere e sottoscrivere il Rapporto di controllo dell'Efficienza Energetica (REE) in due copie di cui una è trattenuta dal manutentore stesso e una è rilasciata al responsabile dell'impianto (l'utente) che la allega al libretto di impianto. Quando il controllo dell'efficienza energetica viene effettuato in prossimità delle scadenze programmate, il manutentore deve redigere e sottoscrivere anche una terza copia del REE che dovrà inviare all'autorità competente a svolgere i controlli sull'efficienza energetica (vedi oltre) o al soggetto delegato.

A quest'ultima copia deve essere allegato il "segno identificativo" (Bollino) istituito dalla Regione per coprire i costi delle ispezioni degli impianti termici, quello che una volta si chiamava "bollino verde": esso è fornito dal manutentore che ne anticipa il costo facendosi poi rimborsare dall'utente.

LE ISPEZIONI

Da ottobre 2015 il Comune di San Benedetto del Tronto ha avviato la campagna d'ispezione sugli impianti termici riferita ai bienni di autocertificazione 2009/2010 e 2011/2012 affidando il servizio ad un soggetto esterno individuato a seguito di pubblicazione di bando. **Si tratta della ditta Itambiente S.r.l. (numero verde 800756756, fax 0735-560210, e mail Impiantitermici.comunesanbene-**

Nel caso in cui l'utente non fosse disponibile nella data indicata, può chiedere, con un anticipo di almeno 7 giorni rispetto alla data stabilita, di rinviare l'ispezione ad altra data. In caso di assenza, verrà lasciato un avviso con obbligo di concordare un nuovo appuntamento. Qualora l'assenza (o il diniego di accesso) si ripeta, si applicherà la tariffa prevista dal Regolamento comunale.

Dovranno essere messi a disposizione dell'incaricato il libretto d'uso e manutenzione, il libretto di impianto, i rapporti di controllo tecnico rilasciati dal manutentore.

L'ispezione consiste nelle misurazioni dei parametri della combustione e si conclude con la compilazione di un apposito rapporto. Se le verifiche non danno risultati conformi ai limiti di legge, gli ispettori assegnano un termine di 50 giorni per mettere a norma l'impianto e per trasmettere l'autocertificazione della sua regolazione.

I COSTI

Le operazioni di verifica effettuate dall'Ente sono gratuite in caso soggetto regolarmente autodichiarato con il relativo bollino verde (ove necessario). Altrimenti il costo a carico dell'utente non in regola è di € 70,70, salvo i casi in cui il reddito familiare annuo, così come attestato dall'ISEE riferito ai redditi dell'anno precedente a quello dell'ispezione, non è superiore al valore annuo dell'assegno sociale e comunale è inferiore a € 5.000.



GIOCONDI
STRUMENTI MUSICALI



www.giocondi.it email: info@giocondi.it

MEGASTORE: Largo Mazzini, 3 - San Benedetto del Tronto (AP) Tel.0735.594557 - Fax 0735.575091
FILIALE - Via R.Cerulli snc - Giulianova (TE) - Tel.085.8000691

3000 Mq di esposizione
Strumenti a Corda - ad Arco - a Fiato - a Percussione
Tastiere e Pianoforti Digitali - Home Recording
NEW DJ Point - Amplificazione - Luci Laser
Karaoke - Basi Musicali - Libri di Musica Italiani ed Esteri - CD Musica Classica e Jazz
Servizio di Noleggio - Assistenza e Riparazioni

Noleggio di Pianoforti, Strumenti a fiato, Liuteria, Batterie, Impianti audio e Luci!

Scuola di Musica GIOCONDI

La grande Scuola di Musica dal 1983

Corsi di Musica YAMAHA
per bambini a partire dai 3 anni di età, per ragazzi ed adulti

Corsi Moderni e Classici Avanzati e di Specializzazione
per tutti gli Strumenti e Canto

LEZIONE GRATUITA DI PROVA
Iscrizioni aperte tutto l'anno!

Per info e prenotazioni
0735 592660 - scuola@giocondi.it



APERTURA:
MATTINO, POMERIGGIO E SERA

AFFITTO DI:
SALA PROVE
SALA CONCERTI
AULE PER STUDIO



Banco Metalli



COMPRO ORO

ARGENTO - PREZIOSI - OROLOGI - LEGHE DENTALI

dal 2003 la nostra professionalità è la vostra garanzia

Ottieni il massimo dal tuo oro e argento

DA NOI TROVERAI:

- Migliore quotazione di mercato in tempo reale
- Valutazione professionale gratuita dei tuoi oggetti
- Massima riservatezza, serietà e cortesia
- Pagamento immediato in contanti

Via Silvio Pellico 1 - San Benedetto del Tronto - tel. 380 6956804

Via Mentana 6 - San Benedetto del Tronto - angolo viale S. Moretti (angolo isola pedonale) tel. 0735 583895



VIA SILVIO PELLICO 1



VIA MENTANA 6

Il Cediser l'ARCOBALENO compie 20 anni



Era il 2 ottobre 1995 quando, in via Machiavelli, il Centro diurno socio - educativo riabilitativo (Cediser) "L'Arcobaleno" apriva i battenti. Per la città fu il raggiungimento di un traguardo assolutamente unico: apriva in città un servizio pubblico destinato alle funzioni di accoglienza, sostegno, integrazione e socializzazione per persone con disabilità grave che hanno terminato il percorso scolastico. Scriveva questo giornale nel 1996 presentando il nuovo Servizio: *"Mentre esistono strutture e servizi per i portatori di handicap che sono ancora in età scolare, chi ha concluso la scuola e, per i motivi più diversi, non ha potuto proseguire gli studi, non aveva altro sostegno che la propria famiglia, La quale, a sua volta, restava sola ad affrontare problemi gravi. Il CEDISER nasce appunto per questo: non un parcheggio, né tantomeno un ricovero, ma una struttura diurna ed integrata sul territorio"*.

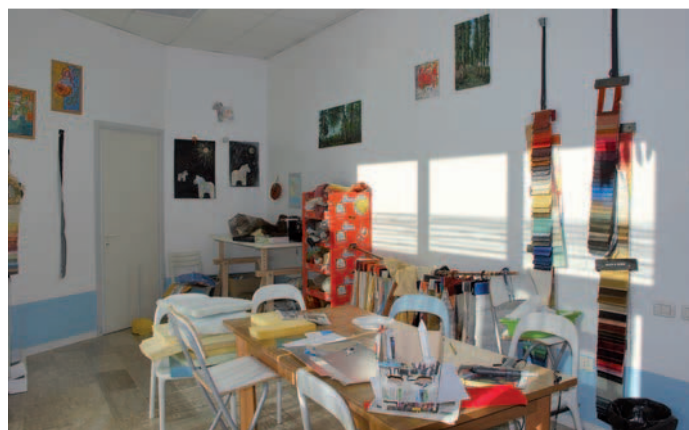
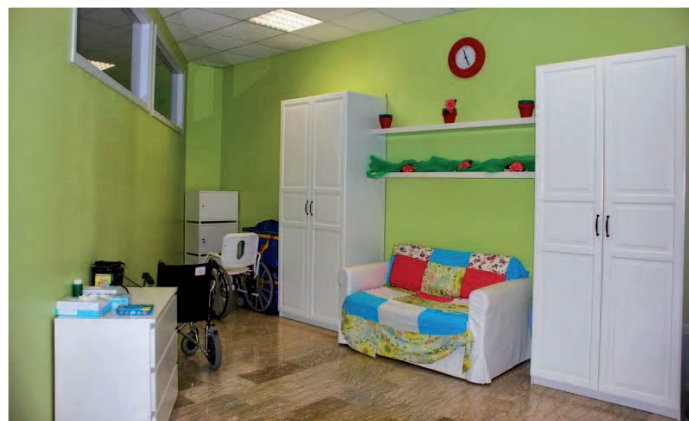

Nel frattempo, il Centro ha visto accrescere le sue funzioni, si è ampliato (nel 2005 si sono inaugurati i locali dell'attuale "Arcobaleno 2" adiacente al primo), ma non ha mai perso di vista la sua ragione di esistere, ovvero quella di mantenere e sviluppare l'autonomia personale e l'integrazione sociale di persone disabili, sostenendo al contempo le famiglie.

Attualmente "L'Arcobaleno" è gestito dalla cooperativa sociale COOSS Marche, è collegato in rete con l'altro Centro diurno della città (il "Biancazzurro"), accoglie 34 persone con disabilità della città di S. Benedetto del Tronto e dei Comuni limitrofi e vuole anche porsi come punto di riferimento per i disabili con disagio lieve. Riprendiamo alcuni passi di un articolo pubblicato nel 2012 per capire meglio come funziona la struttura.

LA "FILOSOFIA" CHE ANIMA IL CENTRO

Il lavoro è incentrato sulle

competenze, sui punti di forza dei ragazzi, per favorire un processo di sviluppo dell'autostima e della fiducia nei propri mezzi attraverso la "costruzione" di una relazione positiva (profondamente umana e affettivamente significativa), piuttosto che su un'azione riabilitativa centrata sul deficit e la disabilità.

Il modello gestionale riconosce e sostiene il ruolo della famiglia nella promozione del benessere dei ragazzi, valorizza il ruolo attivo delle famiglie nella formulazione di proposte e di progetti per migliorare la qualità degli interventi e dei servizi.

E' attivo uno spazio periodico, e comunque sempre fruibile, di consulenza/sostegno psicologico che mira a dare voce ai problemi quotidiani e ai disagi dei genitori nella gestione dei figli offrendo la possibilità di recuperare il potenziale educativo ed affettivo (71 colloqui in media all'anno).

CHE COSA SI FA

Il modello gestionale del Centro privilegia, all'"Arcobaleno 1", le attività di tipo individualizzato, dedicate ad un'utenza con problematiche di tipo comportamentale che ha bisogno di interventi educativi mirati. All'"Arcobaleno 2" sono previste le attività di laboratorio per l'utenza con maggiori potenzialità dal punto di vista delle autonomie personali e delle competenze di tipo prelaborativo. Vi si svolgono inoltre gli interventi di tipo riabilitativo e multimediale rivolti ai ragazzi con grave handicap fisico.

Le attività previste sono:

- Formazione pre - lavorativa (laboratorio di ceramica, laboratorio artigianale)
- Attività individuali (labora-

torio di informatica, laboratorio multimediale, interventi di igiene posturale, interventi per la gestione dei comportamenti problematici, assistenza alla persona)

- Attività di gruppo (globalità dei linguaggi, laboratorio ludico-ricreativo, laboratorio espressivo, economia domestica, gruppo giornalino, teatro)

- Attività sportive (nuoto, palestra, atletica, bocce)

- Attività socializzanti (mercato, soggiorno estivo, attività culturali, uscite sul territorio, spiaggia, uso dei servizi della comunità).

Il Centro ha inoltre attivato rapporti di collaborazione e scambio con diverse associazioni di S. Benedetto del Tronto e del comprensorio per costruire una "rete" che garantisca un aumento della gamma di attività offerte ai ragazzi.

LA STRUTTURA

La struttura è stata rinnovata nel 2009 grazie alla collaborazione dell'azienda IKEA che ha messo a disposizione gratuitamente gli arredi interni, fornendo una consulenza anche sulle tinteggiature interne, realizzate con i criteri della cromoterapia.

L'Arcobaleno ha così mantenuto e sviluppato l'idea originaria e le caratteristiche iniziali di struttura colorata, trasparente e vivace, lontana per concezione dai Centri istituzionali di vecchio stampo.

I RIFERIMENTI

La sede di via Machiavelli 2 è aperta dal lunedì al venerdì dalle 9 alle 18 (sabato dalle 9 alle 14). Il recapito telefonico è 0735-594359, l'indirizzo mail cediser@libero.it



Cronaca del “Cholera Morbus” del 1886

di Giuseppe Merlini

Torna anche quest'anno, come ogni dicembre, la commemorazione all'Immacolata Concezione alla quale i sambenedettesi fecero solenne voto nel 1855 quando il paese era infestato dal Colera che in pochi mesi provocò la morte di ben 395 persone (si veda “La devozione all'Immacolata Concezione: il perché di un voto”, in “BUM” n. 12 del 2011, pp. 14-15).

Nel 1886 il colera fece di nuovo la sua comparsa a San Benedetto del Tronto. In quella occasione morirono 185 sambenedettesi dei 760 colpiti dal morbo su di una popolazione pari a circa 8000 anime. Per avere un'idea della situazione del colera del 1886, riportiamo la relazione del dott. Francesco Paolucci, medico primario di quel tempo:

“Appresi dalla voce pubblica, che si fosse manifestato un caso di colera nel marinaio sessantenne Romani Serafino, e che ne rimase vittima nel 4 agosto ultimo scorso. Perché io non ne fui informato, quale medico primario del paese, e ciò che debbo ancora imparare. Nel giorno 8 stesso mese venni chiamato per un certo Paolini Antonio marinaio, marito a Bruni Francesca. Lo vidi sdraiato sul letto, e mi accorsi subito dal suo aspetto di che si trattava. Colla mia assistenza di circa tre ore riebbi il Paolini, il quale avea il volto di colore bronzino con occhi addentati e cerchio nero intorno all'orbita. Dolori di ventre, vomito e diarrea lo dilaniavano; ed era molestato assai dai crampi alle estremità, che si sentivano gelide al tatto della mano. Freddo era l'alito e fredda la lingua, e la voce afona. Insomma scorgevasi nell'infermo quel quadro specifico di sintomi che ognuno sa riconoscere quando abbia veduto in simili circostanze i colerosi. Del fatto feci subito referto all'Illmo. Signor Sindaco non tanto per la persistenza delle gravi espressioni sintomologiche; quanto per l'impotente ragione che il Paolini derivava da quell'istessa barca alla quale apparteneva il decesso Romani. Contemporaneamente seppi che altro marinaio dello stesso equipaggio Romani Tommaso, fosse disceso dal legno con diarrea ecc. il che però si volle assolutamente negare al medico. Lasciata in casa Paolini quella prescrizione d'uso per la necessaria profilas-



si, che in parte, pare che sia stata adempiuta, continuai a rivedere per altri due giorni successivi il malato, il quale dallo sgomento andò a poco a poco riavendosi. Nel dì 11 dello stesso mese fui chiamato di nuovo nell'istessa casa alle due pomeridiane, e vi trovai fra gli spasimi la moglie del Paolini, Bruni Francesca surricordata, di anni ventidue gravida di tre in quattro mesi. Era donna avvenente e di carnagione bianca, e mi si presentò cianotica e disfatta, essendo scomparso affatto il tessuto cellulare sottocutaneo. La sentii fredda marmorea su tutta la persona, e freddo avvertii pure l'alito. M'invitava la poverina ad attendere alle spasmodiche contrazioni tendinee delle estremità che la martoriavano. Gli occhi erano smorti, lividi ed addentati: tutta la fisionomia insomma si vedeva scomposta. La voce afonica e molto soffocata: ansietà straziante, compassionevole. Accusava la paziente un senso di oppressione e di forte stringimento all'epigastrio che si estendeva su tutta la base del torace,

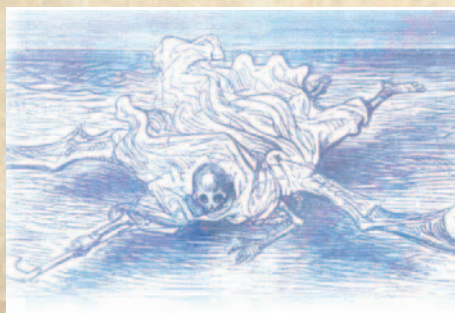

dov'era costretta portare le mani facendo forza d'aprirsi il petto per agevolare il respiro. I polsi erano piccoli, impercettibili: umida la lingua, rosso-fosca, assottigliata e fredda: vomito e diarrea in frenabili, e le materie scorrevano molto liquide di colore verdognolo framviste di uva immatura, e di altre sostanze incongrue, e quelle diarroiche esalavano un odore fecale distintissimo. Le urine erano del tutto sopresse. Invece di riscontrare attratto il ventre, lo palpai inarcato, timpanico, dolente, dal quale si udivano molto sonori i borborigmi. Diceva di essere arsa dalla sete, e a mitigarmela le accordai l'uso del ghiaccio. Di tratto in tratto prorompeva in lamenti di sentirsi morire. Quello che ho dovuto rimarcare in questo caso, e lo dico ora per gli altri che ho avuti in seguito, si è che l'inferma lagnatasi di essere sorda e di non vedere.

... Ho voluto dettagliare questa sintomatologia, perché era necessario stabilire di che realmente si trattasse. Io non aveva veramente bisogno di ulteriori ricerche per convincermene dopo il caso che denunciavi del Paolini marito di questa infelice. Ma abbisognava che altri si persuadessero che propriamente era la sindrome caratteristica dell'asiatico morbo, al quale ebbe dopo poche ore la conferma dalla morte della povera disgraziata.

Il malore a poco a poco prese proporzioni sempre maggiori, e nuovi colpiti furono Brandimarte Federico nel giorno

12 dello stesso mese d'agosto da me assistito e guarito, Saveriani Luisa nel 16 assistita da altro curante che la vide morire poche ore dopo l'assalto. Era malaticcia, e contava 68 anni. ... Sofanelli Giovanni veduto da me e denunziato nel dì 19, perito subito il dì dopo non fu assistito da nessuno. ... si videro cadere e morire l'uno dopo l'altro, ed in poche ore, Sorge Raffaele, Biondi Pietro, Castelli Rosa in Pompei. Questa



fu ritenuta guarita nel mattino, ed invece decesse nelle ore pomeridiane dopo tre dì dall'assalto. Nel 21 perirono Collini Maria, Saloni Maria, Giuliani Francesca, Bianconi Filomena, Voltattorni Giuseppe, Albanesi Rosa. ... Furono 38 gl'individui che caddero dal 21 al 25 con una rapidità spaventevole senza distinzione di età.

Nonostante deve lodarsi la maggioranza dei cittadini, che dal principio alla fine dell'epidemia si mostrò coraggiosa e soccorrevole al bisogno in questa grave calamità.

... A mantenere alti gli animi vi concorse senza dubbio con ammirevole abnegazione la serietà e la sollecitudine della Società Operaia la quale bene organizzata per il servizio diurno e notturno non solo contribuì all'ordine pubblico, ma fu efficace esempio a non isgomentarsi della sciagura. Con generoso slancio prese parte anche un dato numero di giovani disciplinati sotto il nome di Croce Rossa. I buoni intenzionati di quest'associazione meritano certamente la dovuta lode e molte benedizioni assieme agli altri tutti della Società Operaia e le caritatevoli figlie della Carità.

... Giacchè nel fatto dell'assalto e del subito decesso della Bruni non essendovi stato modo d'impedire l'affluenza di moltissime persone al letto della medesima prima e dopo la sua morte, in niuna di queste intervenute si è ripetuta la malattia. Fecero a gara per prestarle gli ultimi servizi, ed anche quello di vestirla per la sepoltura.

... un cero Novelli Francesco, detto il Capraio, ha succhiato il latte a più puerpere mentre erano infette, e tutt'ora vive robustissimo. Latini Concetta porse la sua mammella alla propria figliuola per tre dì senza che la bambina ne sia rimasta intaccata. Parimenti il

figliuolo della Giorgetti Maria ne andò esente, quantunque nella notte lo tenesse seco in letto nel tempo della sua malattia e gli porgesse l'avvizzita mammella. Nel giorno lo nutrono altre allattanti a vicenda, e niuna di queste contrasse il malanno. Altri colpiti: Emiliani Michele, Paci Splendor, Mignini Leonardo, ... Ricci Benedetta in via de' Merli. ... In quest'epidemia di Sambenedetto del Tronto ho assistito e liberati Flammini Pasquale

avuto in cura nel decimo giorno di malattia, e Merlini Mario nel quarto, non che Pilota Lorenzo di anni 64, ... Croci Emidio soccorso in decima giornata; Pompei Angiola Rosa, poté riaversi, quantunque si trovasse molto estenuata; e si riebbro pure Piunti Giuseppino di sette anni ... nipote di Sciarra Pietro, e Fanesi Nicola di Antonio di anni tre, e Fanesi Maria di Francesco di anni cinque. Giovina, madre di questa era malata contemporaneamente alla figliuola, ma non di colera. Aveva per altro vomito e diarrea. Nella stessa complicità morbosa debbo qui ricordare con somma dispiacere che le mie ricette non furono spedite e per la Franceschina Nico di otto anni, e per Emidiuccio Papetti di tre anni circa.

... ricordo Biondi Giulio, cui presi a curare in quinta giornata. Ei versava in grave pericolo. ... Fortunatamente potei condurlo a buon porto.

Così come si riebbro: Bartolini Giovanni di anni tredici: Mazza Vincenza già gravida da oltre cinque mesi: Trevisani Annetta di anni trentasei, la quale guarì in pochi giorni di cura: Meo Clementina d'anni quarantotto, abbandonata in un tugurio. Questa tardò a riaversi: ... Mattei Laura di anni 30 moglie a Giovanni detto il Morosino. Era stata abbandonata, come mi si disse, a se stessa. La cura per se era difficile; ma più importante si rese quando le venne meno l'assistenza di una necessaria alimentazione. Bernardini Settimia di anni trentasei bracciante di campagna alla quale ebbi a correre molte volte quasi sempre coll'assistenza di Monsig. Can. Cornacchia.

Inoltre si salvarono: Zazzetta Teresa d'anni venti, Nuzzi Splendor coniugata in Paci, la giovane Merlini Ubaldina, Mignini vedova Antonia, Palestini Benedetta giovane di venti anni, Vecchiola vedova Angiola, Bernabei Emilia, Magistrelli Olimpia, Moretti Teresa e figlia Luigia, Basti Giovanni, Granucci Achille, il ragazzetto Mignini Pasquale figlio della ricordata vedova Antonia, Giorgetti Maria, Formentini Maddalena quantunque settuagenaria, Rosetti Benedetto, la ragazzetta Illuminati Maria che fu assai travagliata, Crescenzi Francesco, Noè Carolina. Intrapresi la cura di Vitellozzi Nicola Domenico. Con questo ammalarono la consorte e la De Felici Loreta moglie del figlio Giovanni. Tutti e tre morirono. Visitai pure Merlini Giovanni, ma non gli giunsero in tempo le mie prescrizioni. Quando presi a curare la Vecchiola Angiola, la quale guarì, vidi nello stesso ambiente un figlio moribondo che decesse dopo un'ora dalla mia visita,

senza alcun mio soccorso. La mattina del 26 agosto soccorsi pure la giovane Mattei Angiola-Rosa tormentata per dolori eccessivi di ventre con diarrea violentissima. Dopo la mia visita fu ritenuto colera. Si trattava invece di metrite acuta derivante da soppressione de' mestruai i quali scomparvero per una paura che ebbe nella notte. Da vomito e diarrea con premiti, creduti casi di



colera, ho guariti Guidotti Nazzareno di Filippo, Vecchiola Luigi di Nicola questi di anni quattordici, e l'altro di undici, e la detta Fanesi Giovina che era malata in que' giorni ne' quali guarì la figliuola di colera".

Il dott. Paolucci conclude così la sua relazione: "Mi duole profondamente l'animo il vedere Sambenedetto del Tronto, piccolo castello una volta, divenuto ora popolarissimo e centro naturale di commercio, non secondo ad altri, lungo la spiaggia adriatica per la operosità ed industria de' suoi cittadini, frequentato continuamente, e massime nella stagione balneare, da forestieri, i quali per l'incantevole posizione, e per copia dei doni della natura vi affluiscono per cogliere sollievo e divertimenti; mi duole, dico, vederlo in tanta angustia e in tanta strettezza di mezzi".

Il “Centro per le Famiglie”, punto di riferimento per la collettività



Il “Centro per le Famiglie” del Comune nasce nel 2001 per offrire, appunto alle famiglie, un sostegno alla genitorialità e alla tutela del benessere psicofisico dei minori. Vengono così realizzati, nei locali di via Manzoni - via San Martino che una volta ospitavano l’O.N.M.I. (l’Opera Nazionale Maternità e Infanzia) spazi accoglienti per favorire i colloqui e progettare così interventi mirati.

Nel corso degli anni, gli scopi per cui il Centro ha continuato a funzionare si sono moltiplicati: la realtà è diventata sempre più complessa, e diversificate sono le risposte da dare. Così, nell’attività del Centro sono stati coinvolti soggetti pubblici e privati, scuole, volontariato, associazionismo, che si sono impegnati a dare il loro contributo di esperienza e competenza per iniziative a sostegno della famiglia, dell’infanzia e dell’adolescenza. Nel frattempo il “Centro”, da luogo fisico, è diventato punto di riferimento dislocato anche in altre sedi (basti pensare alla ludoteca



Soqqadro) ed accoglie un numero crescente d’iniziative grazie alle quali tutti praticamente possono trovare risposte alle diverse necessità della vita: momenti formativi tra educatori e tra opera-

tori, incontri a tema per le famiglie, corsi sociolinguistici di italiano per cittadini stranieri, consulenza per cittadini stranieri, progetti di sostegno alla genitorialità, incontri assistiti e progetti di educa-

zione, corsi di massaggio infantile, percorsi di accompagnamento ai neo genitori, iniziative di sensibilizzazione, formazione e aggregazione rivolte alle famiglie. Oggi dunque il Centro per le Famiglie è diventato un “Centro servizi integrato per la famiglia”. Per capirlo meglio, di seguito pubblichiamo le attività che vi si svolgono, chi le gestisce e gli orari, la sede (ingresso da via San Martino o da via Manzoni).

Incontri assistiti e progetti di educazione

Gli incontri sono gestiti e condotti dalle assistenti sociali dell’Ente e da educatori e professionisti dei competenti servizi territoriali secondo modalità condivise con il servizio referente (sede di Via S. Martino).

Laboratorio di psicomotricità e teatrazione

Il laboratorio è destinato ai bambini del nido d’infanzia “La Mongolfiera” (che opera nello stesso edificio) ed è condotto dalle educatrici

all'infanzia con modalità orarie flessibili.

Favole a merenda

Lectture animate e laboratori destinati a genitori e bambini della fascia d'età 3 - 5 anni. Le narrazioni sono condotte il mercoledì dalle 16,30 alle 19 dalle educatrici dei nidi d'infanzia comunali presso la sede di Via S. Martino e, in forma itinerante, con cadenza mensile presso il Centro Sociale Primavera.

Corsi di formazione

Si svolgono corsi destinati a operatori ed educatori che agiscono in ambito sociale ed educativo (sede di Via S. Martino).

Scuola Alcolica Territoriale

Si svolgono corsi di formazione ed aggiornamento per le famiglie del Club degli Alcolisti in Trattamento condotti dalla coordinatrice del servizio Sabrina Vici. Orario: martedì, mercoledì e il venerdì dalle 21 alle 23 (sede di Via Manzoni).

Servizio Risposte Alcoliche

E' uno sportello informativo, di orientamento e di prevenzione aperto martedì e mercoledì dalle 11 alle 13 e il venerdì dalle 16 alle 19 (sede di via Manzoni).

Sportello per familiari di soggetti affetti da demenza

Nella sede di Via S. Martino l'associazione "Iris... Insieme a te" offre un servizio di informazione e consulenza il lunedì e mercoledì dalle 9 alle 12 e il venerdì dalle 16 alle 18.

Centro d'ascolto per la gestione del Fondo di Solidarietà

Per la destinazione del Fondo di solidarietà comunale destinato al contrasto

della povertà, opera un Coordinamento delle associazioni di volontariato denominato "Insiemeper la Solidarietà" che incontra le persone che vogliono accedere ai contributi del fondo alimentato con donazioni di privati e fondi comunali. Il Centro è aperto il giovedì dalle 10 alle 12 nella sede di via Manzoni.

Laboratori di movimento espressivo e musicoterapia

I laboratori sono destinati a bambini, ragazzi, genitori, anziani e soggetti portatori di difficoltà, sono condotti dall'associazione culturale "Sinestesia" e si svolgono il

l'adolescenza che si riuniscono nella sede di via Manzoni il mercoledì dalle 16 alle 19.

Centro informazione maternità e nascita

E' un servizio gestito dall'associazione "Il Melograno" che, attraverso il sostegno delle naturali potenzialità dei genitori, accompagna la coppia dal concepimento all'inizio dell'età scolare del bambino. E' attivo il martedì e il giovedì dalle 9 alle 12 (sede di Via S. Martino).

Centro servizi per l'immigrazione

Il Centro svolge attività di consulenza e mediazione linguistica per cittadini italia-

compresa tra 6 e 14 anni e si articola in diverse attività:

- corsi di massaggio infantile condotti presso la sede di Via San Martino dall'esperta A.I.M.I. Donatella Pomili e destinati a neo genitori e bambini in età 0-9 mesi (da riattivare);
- Gymamma, programma di allenamento ginnico post partum che consente alla neo mamma di recuperare insieme al proprio bambino l'identità della propria fisicità (da riattivare alla ludoteca "Soquadro").

Teatro a Merenda

In via Manzoni sono in fase di avvio i laboratori teatrali per bambini della fascia d'età 6 - 14 anni condotti da Anita



martedì dalle 21 alle 23 e il mercoledì dalle 15 alle 18 presso lo spazio teatro della sede di Via Manzoni.

Osservatorio Permanente Comunale

L'Osservatorio è stato istituito per la promozione di politiche sulla qualità della vita dei bambini e degli adolescenti nella città. Lo gestisce un coordinamento formato da associazioni, genitori, cooperative che si dedicano ai bisogni dell'infanzia e del-

ni, stranieri, istituzioni pubbliche e private ed è gestito dalla cooperativa "Il Mondo". E' aperto nella sede di via Manzoni il martedì dalle 17 alle 19 e il venerdì dalle 10 alle 12.

Progetto di sostegno alla genitorialità

Gestito dalla cooperativa sociale Tangram, è un progetto finalizzato ad offrire risposte ai bisogni di sostegno a neo genitori, a bambini in età 0 - 9 mesi e in età

Perotti. Sono inoltre in via di riattivazione i percorsi di promozione del benessere relazionale rivolto alle famiglie che verranno condotti da esperti professionisti nella ludoteca Soquadro e, in forma itinerante, presso alcuni plessi scolastici. Per informazioni di dettaglio si può contattare l'Ufficio Infanzia, Adolescenza e Famiglia al n. 0735 - 794259. E mail distefanol@comunest.it

Un sorriso che dà **IL SOLLIEVO**

Questo è lo spazio che il Bollettino Ufficiale Municipale dedica alle attività del laboratorio giornalistico del Servizio di Sollievo "Famiglie in rete" coordinato dal giornalista Oliver Panichi. Il Servizio è rivolto alle persone con disagio psichico. Al progetto, oltre ai Comuni dell'Ambito Sociale 21, partecipano la Zona Territoriale n. 12 dell'ASUR - Dipartimento di Salute Mentale, la cooperativa sociale "Koinema" e le Associazioni Psiche 2000 e Antropos di San Benedetto del Tronto e la Cooperativa Sociale Primavera, impegnata nel campo degli inserimenti lavorativi.

Grazie alle attività del laboratorio, che si svolge ogni due

volte al mese nei locali di via della Liberazione 47/b, i partecipanti rielaborano le nozioni tecniche apprese redigendo brevi articoli su fatti pubblici o episodi di vita personale: in questo modo rafforzano la stima e la fiducia in se stessi e nelle proprie abilità riducendo difficoltà relazionali e il rischio dell'isolamento. La partecipazione al corso di giornalismo è gratuita e ci si può iscrivere contattando il servizio Sollievo al n. 0735/81933, dal sabato al giovedì dalle 17 alle 19, email: info@serviziolisollievo.it, sito www.serviziosollievo.it, blog serviziosollievo.blogspot.com, profilo Facebook: servizio di sollievo ambito sociale 21.



Non avere paura di fronte all'epoca della paura

E pensare che avevamo programmato una riunione di redazione su temi "leggeri". Volevamo approfondire il nostro rapporto con la televisione che cambia nell'epoca del digitale terrestre (ve ne diamo conto nell'articolo in questa pagina), volevamo presentarvi un articolo sui nostri modi di relazionarci con i media e sulla differenza fra fatti e opinioni.

Ed invece non abbiamo potuto fare a meno di interrogarci sui fatti di Parigi, nel corso del laboratorio di giornalismo che si è tenuto presso il Servizio Sollievo lo scorso 19 novembre. Non per compiere difficili analisi geopolitiche sulle quali arrancano anche coloro che sono più esperti di noi in materia, non per una interpretazione delle cronache, che ancora avanzano con velocità irraggiungibile per una pubblicazione mensile. Però ci siamo interrogati per riflettere, per capire come la minaccia della violenza terroristica incide sulle nostre vite, qui e ora, nella provincia italiana.

Libertà, paura, sicurezza, voglia di vivere: questi i concetti al centro della nostra discussione, di cui questo articolo è solo una sintesi. "Vedere nei telegiornali le metropolitane e le piazze d'Italia presidiate da soldati e forze dell'ordine con il mitra in braccio, da una parte ci rassicura, dall'altra ci terrorizza. Siamo in guerra? Contro chi? Non sono immagini a cui si abitua", dice un redattore molto colpito dagli eventi e dalle loro conseguenze nelle città italiane.

La paura degli attentati può prendere il sopravvento, oppure è d'obbligo una reazione razionale al predominio dell'emozione? E, se sì, qual è la risposta migliore? "Io credo che libertà e sicurezza siano come i due piatti della proverbiale bilancia", così introduce il suo pensiero un altro redattore. "Più aumenta una, più l'altra è destinata a diminuire. Vanno messe in un sano equilibrio, chiaramente ad una libertà di movimento massima corrisponde una diminuzione della sicurezza, e viceversa. Ma dobbiamo interrogarci su una terza variabile, la paura. Non necessariamente essa è destinata ad aumentare mano a mano che aumentano le misure per la sicurezza pubblica. Altrimenti si rischiano eccessi nefasti".

Segnalazioni infondate, occhi sospetti su tutti i



"diversi", su scene normali che in una giornata qualunque non darebbero nell'occhio. Ma queste non sono giornate qualunque, ed ecco che prendere un mezzo pubblico, oppure riunirsi con altre persone allo stadio o in un locale, diventano attività che non si fanno più a cuor leggero, come prima. Anche a San Benedetto.

"C'è chi pensa a chiudersi in casa, rinunciare a molte se non a tutte le occasioni di contatto con il mondo esterno. Ma questa non è l'unica strada. Possiamo, anzi dobbiamo, secondo me, tornare alla normalità, non darla vinta a chi vuole prepotentemente introdurre l'odio e la violenza nella nostra vita quotidiana". Il redattore che fa questo invito si chiarisce anche con questo esempio, paradossale ma non troppo. "Se decidiamo di non frequentare più quel bar, di non frequentare più nessun bar, i baristi che vi lavorano non rischiano di perdere il posto? Se blocchiamo la nostra vita sociale, se fermiamo i contatti, non rischiamo di fare del male a noi stessi e agli altri? Certo, i tempi inducono alla prudenza, ma se ci tappiamo in casa smontiamo tutta la nostra convivenza ed anche la nostra società. Tomeremmo indietro di secoli".

Si è parlato anche del Giubileo e di Roma, la nostra capitale che in queste settimane appare assediata. Ebbene, per molti qui nel laboratorio di giornalismo è stato assolutamente giusto non rinviare le celebrazioni dell'Anno Santo. "Se fosse stato rinviato, chi ci avrebbe assicurato che l'anno prossimo ci sarebbe stata una maggiore sicurezza? E l'anno dopo ancora? Forse solo fra diversi anni il mondo tornerà sicuro come ce lo ricordiamo. E nel frattempo che si fa? Rinunciamo a vivere?". La risposta, salda ma senza nascondere la preoccupazione, è un no bello grande. Qui al Sollievo, non si vuole perdere la gioia. Non si vuole rinunciare a vivere.

Digitale terrestre, come orientarsi nella miriade di canali?

Con l'avvento del digitale terrestre, negli ultimi anni abbiamo assistito ad una vera proliferazione di canali televisivi. Dalla Rai a Mediaset, fino a nuove piattaforme nate per l'occasione. Canali tematici per chi ama i vecchi film, per chi adora le trasmissioni che parlano di storia, per chi è patito di tanti sport. C'è l'imbarazzo della scelta.

Eppure, alzi la mano chi di fronte a tanta abbondanza non ha mai vissuto almeno un attimo di ... disorientamento. Ebbene sì: la ricchezza dell'offerta può spiazzare, se non si hanno validi strumenti di navigazione. Una volta c'erano le care vecchie Guide TV, in edicola, o nei bar o nelle pagine finali dei giornali. Manuali agili e completi, per sapere cosa va in onda in quella giornata, la trama di quel film, gli ospiti di quella trasmissione.

Oggi esistono ancora, seppur parzialmente. Ma c'è bisogno di uno strumento veloce e utile per sapere come districarsi fra i mille canali Tv. Ed ecco che la tecnologia ci soccorre. Non faremo pubblicità ad un'applicazione in particolare, ma basta cercare nelle piattaforme dalle quali scarichiamo le App per i nostri smartphone, ed ecco che sicuramente troveremo lo strumento che fa per noi. Basta usare una chiave di ricerca tipo "programmi TV". Ed ecco che potremo evitarci quella spiacevole sensazione di trovare un bel film... già iniziato!

Nella foto: Lo stadio di Wembley, Londra, accoglie la nazionale francese per Inghilterra-Francia, pochi giorni dopo gli attentati di Parigi. (fonte Repubblica.it)

“LIBRIAMOCI” all’ISC Nord

Dal 26 al 31 ottobre 2015 ha preso il via la seconda edizione di “Libriamoci”, promossa dal Ministero dei Beni Culturali e dal MIUR.

L’ISC Nord, sempre attento a migliorare l’offerta formativa, anche quest’anno ha organizzato una serie di eventi, coinvolgendo tutti gli ordini di scuola, dall’infanzia alla secondaria di I grado, al fine di trasmettere ai ragazzi la passione per i libri e far comprendere loro che la lettura non è solo legata all’apprendimento di argomenti di studio, ma è anche un’attività piacevole da svolgere nel tempo libero.

Nella scuola dell’infanzia la lettura da parte dell’adulto occupa un posto di fondamentale importanza: coinvolge gli alunni a livello emotivo, sviluppa la loro fantasia, la logica, le abilità linguistiche, la voglia di imparare, la libertà di esprimersi e di pensare. Molteplici le iniziative e le attività propo-

ste: la lettura animata, la biblioteca itinerante, le uscite didattiche in libreria, l’esecuzione di canzoncine a tema.

Nella scuola primaria gli alunni di diverse classi dei plessi “Miscia” e “Moretti” e delle prime della scuola secondaria di I grado del plesso “Manzoni” hanno incontrato l’autrice Cinzia Carboni che ha presentato il suo libro “Cenerentola - Quante storie per una fiaba”, raccontata nelle diverse epoche in tutti i paesi del mondo. Sempre nel plesso “Miscia” lo scrittore Marco Moschini ha letto filastrocche e alcuni passi del libro “Non ci provare a prendermi in giro!”, a sostegno della diversità, ani-

mando le letture con effetti speciali, interessando e divertendo i piccoli spettatori

La scrittrice Gabriella Santini è intervenuta nelle classi prime del plesso “Sacconi”, leggendo ad un pubblico attento e interessato alcune pagine di “Leo e il fiore della vita”, romanzo denso di mistero in cui il protagonista dovrà risolvere un enigma vecchio di 500 anni.

Gli scrittori sopra citati, nel raccontare il loro rapporto con la lettura, hanno citato i testi che più li hanno appassionati e che hanno segnato la loro vita.

Un libro in più è un gradino in più verso l’arricchimento spirituale, culturale e sociale di ciascuno di noi, la lettura è una straordinaria esperienza di ginnastica, in un mondo in cui, non di rado siamo schiavi delle immagini. Rappresenta, infatti, l’unico strumento che ci permette di allenare l’immaginazione, indispensabile per la nostra creatività.



ISC Centro, la musica come veicolo di pace

Il concerto che si è tenuto il 4 novembre scorso al Palariviera di San Benedetto del Tronto ha fatto da cornice ad una riflessione sui 100 anni trascorsi dalla Grande Guerra. E’ stata una bellissima ed emozionante serata promossa dall’Istituto musicale “Vivaldi” e dall’Amministrazione Comunale di San Benedetto del Tronto che hanno invitato a partecipare all’evento l’orchestra dell’ISC “Centro” ad indirizzo musicale e tutti gli Istituti comprensivi della città.

Ragazzi di età compresa tra gli undici e i tredici anni hanno dato voce ad un evento memorabile, con l’avvicinarsi di musica, immagini e poesie per non dimenticare e rendere consapevoli le nuove generazioni del sangue versato inutilmente.

Per l’occasione la scuola “Curzi” si è esibita con il coro composto dagli alunni di II C (sezione dell’indirizzo musicale), con l’orchestra composta dai ragazzi di III C e dagli ex alunni, sempre pronti a dare il loro contributo prezioso all’orchestra. Hanno affrontato lo studio di brani molto impegnativi come il “Dies irae” dal “Requiem” di W. A. Mozart K626, il “Coro a bocca chiusa” da “Madama Butterfly” e il “Silenzio militare” di Nini

Rosso.

Di grande effetto anche la poesia “fratelli” di Giuseppe Ungaretti e “Lettera” tratta dal film “Tommeranno i prati” di Ermanno Olmi, recitata da alcuni alunni preparati dal docente di lettere Prof. Riccardo Massacci.

Il tentativo è stato quello di utilizzare l’arte come veicolo di pace: un ringraziamento particolare va a tutti gli alunni dell’indirizzo musicale che, con passione, dedizione e pochissimo tempo, sono riusciti a suonare brani di alto livello.

La serata si è conclusa con l’ingresso sul palco di tutti i partecipanti che, coralmemente, hanno recitato una frase molto toccante di Nelson Mandela: “La pace non è un sogno, può diventare realtà, ma per custodirla bisogna essere capaci di sognare”.



ISC Sud ha festeggiato in musica Santa Cecilia

La bellezza. “È necessario, oggi più che mai, educare a riconoscere la bellezza. E la scuola è il luogo di questa formazione dell’anima. È, e deve essere, il luogo in cui si si studia, si comprende, si riconosce. Ecco perché la musica.” Queste alcune delle parole pronunciate dal dirigente Edo Evangelisti a conclusione della ottava edizione del Concerto in onore di Santa Cecilia, patrona della musica, dell’Orchestra Multietnica dell’Adriatico composta dai ragazzi dell’ISC SUD di San Benedetto del Tronto.

Il concerto si è svolto il 22 novembre, presso la sede della scuola media di piazza Setti Carraro, organizzato, coordinato e diretto dal prof. Fabrizio Urbanelli che spiega che L’Orchestra è il risultato di un progetto nato 5 anni fa e che prevede la formazione di giovani strumentisti attraverso lezioni di strumento e di musica d’insieme. Gli strumenti finora studiati sono il violino, la viola, il violoncello, il flauto traverso, il clarinetto e le percussioni. I docenti vengono forniti dall’Istituto Vivaldi (che è convenzionato con l’ISC) e sono: per la viola il prof. Emiliano Finucci, per il violon-

cello la prof.ssa Daniela Tremaroli (coordinatrice didattica del Vivaldi stesso). Per il clarinetto la docente è la prof.ssa Lara Amadio e per la musica d’insieme il prof. Fabrizio Urbanelli, entrambi docenti interni dell’Istituto Comprensivo. Per le percussioni la scuola si avvale dell’insegnamento del prof. Niki Barulli.

Gli alunni partecipanti frequentano l’isc e vanno dalla 4ª della Primaria alla 3ª della Secondaria di primo grado. Questo il programma del concerto e i nomi dei solisti:

Cappelletti Pierluigi (1E Cappella): W.A. Mozart, “Allegro”, dalla Sinfonia n.40, (pianoforte)
Cappelletti Andrea (4D Spalvieri): J.R.Barbera, W.Hanna, H.Curtin, “The Flintstones”, (chitarra)

Damico Denis (3G Cappella): J.S. Bach, “Preludio in Do” (pianoforte)

Bevini Davide (3A Spalvieri): S. Capoferri, Studio n.1 (pianoforte)

Santillo Francesco (4C Spalvieri): L. van Beethoven, “Inno alla gioia” (chitarra)

Rossetti Jacopo (1C Cappella): L. Kohler e M. Watanabe, “Medley” (violino)

Leli Tiziana (1E Cappella): R.Schumann, Prima disillusione (pianoforte)

Lanza Volpe Giorgio (1A Cappella): Anonimo, “Irish Washerwoman” (violoncello)

Tomassini Jacopo: Anonimo, Dunmore lassies (violoncello)

Spina Lucia (1G Cappella): M. Suzuki, “A skating clown”; F. Brugnauer, “Arabesque” (pianoforte)

Zorina Anna (1C Cappella): E. Grieg, “Marcia dei nani” (pianoforte)

Iozzi Giulia (3D Cappella): F.J. Haydn, “Adagio” dalla Sonata n.19, A. Spenndiarov “Ninna nanna” op. 32 n. 2 (pianoforte)

Vannicola Giulia (3A Spalvieri): A. Tansman, “Bourée” (pianoforte)



Elenco delle deliberazioni pubblicate in *Albo pretorio* nel mese di settembre 2015.

GIUNTA COMUNALE

157 Integrazione interventi culturali e turistici 2015 e modifica deliberazione di Giunta comunale n. 131 del 06/08/2015 "Scenaperta 2015 - cartellone di accoglienza turistica e altri interventi culturali e turistici"
 158 Servizio "Centro per le famiglie": programmazione interventi a sostegno dei minori, della genitorialità e dell'immigrazione
 159 Istituto tecnico del settore economico e liceo linguistico "A. Capriotti" di San Benedetto del Tronto. Attivazione nuovi corsi.
 160 Interventi di sostegno ad associazioni che operano nell'ambito del sistema integrato dei servizi sociali rivolti all'inclusione sociale - Concessione contributi
 161 Mercato settimanale del sabato Porto d'Ascoli - Proroga utilizzo temporaneo dell'area in via Toti.
 162 Riserva naturale regionale Sentina - Partecipazione al bando "Life + call 2015. Progetto "Life Adriasandbanks", sub programma per l'ambiente, area prioritaria natura e biodiversità
 163 Riserva naturale regionale Sentina - partecipazione al bando "Life + Call 2015.

Progetto "I - Sea for life", environmental governance and information
 164 Progetto Ciclovía costa picena relativo al bando afferente al Piano nazionale sicurezza stradale (PNSS) - 4 e 5 programma di attuazione. Approvazione progetto definitivo.
 165 Assistenza domiciliare disabili - Deroga monte ore massimo erogabile gratuitamente - anno 2015.
 166 Iniziative promozionali - Trasferimenti
 167 Approvazione del sistema di misurazione e valutazione della performance (SMIVAP) dei dirigenti, P.P.OO. e personale non dirigente dipendente del comune di San Benedetto del Tronto
 168 Modalità di svolgimento della fiera di S. Lucia 2015.
 169 Interventi a sostegno dello sviluppo e promozione attività produttive e commercio anno 2015.
 170 Concessione contributo all'associazione S.O.S. Missionario per la realizzazione dell'iniziativa "Razzismo fuori gioco"
 171 Gestione servizi di manutenzione ordinaria e pulizia dell'area portuale anno 2014
 172 Approvazione documento unico di programmazione 2016/2018
 173 Programmazione assun-

zioni a tempo determinato. Interventi in materia di spese per il personale.
 174 Art. 128 D. Lgs. 163/2006 e art. 13 DPR 207/2010. Adozione programma triennale opere pubbliche 2016 - 2018 ed elenco annuale 2016.
 175 Conferimento e trattamento dei rifiuti CER 200301 e CER 200303 all'impianto TMB di Relluce e successivo smaltimento nella discarica Geta in loc. Alto Bretta di Ascoli Piceno. Presa d'atto deliberazione ATA dell'ATO 5 Ascoli Piceno
 176 Riserva naturale regionale Sentina - PTRAP 2015/2017 - Approvazione schede progettuali per contributo anno 2015 riserva naturale della Sentina
 177 Servizio trasporto pubblico locale - Aggiornamento tariffe urbane a seguito della delibera di Giunta Regionale n. 702 del 28.08.2015
 178 Nomina del responsabile della gestione documentale ai sensi del D.P.C.M. del 3 dicembre 2013
 179 Realizzazione interventi di miglioramento della fruizione e valorizzazione del patrimonio architettonico e naturale della riserva regionale sentina. approvazione progetti definitivi relativi alla realizzazione info point presso la torre sul porto e creazione percorso per utenza ampliata.

180 Relazione sulla performance anno 2014. Approvazione.
 181 Sottoscrizione convenzione con associazione per consentire lo svolgimento di attività di volontariato da parte di migranti presenti nel territorio comunale
 182 Convenzionamento per l'affidamento della vigilanza riguardo l'osservanza delle disposizioni delle ordinanze sindacali n. 60 del 17.05.2012, n. 72 del 31.07.2013, n. 16 del 18.03.2014, in materia di raccolta differenziata dei rifiuti
 183 Comando presso il comune di San Benedetto del Tronto della sig.ra Borraccini Maria Cesarina dipendente dell'Amministrazione provinciale di Fermo
 184 Comando presso il comune di San Benedetto del Tronto del dott. Antonio Di Battista dipendente dell'Amministrazione provinciale di Fermo.
 185 Autorizzazione alla sottoscrizione definitiva del contratto collettivo decentrato integrativo personale non dirigente "Utilizzo risorse decentrate anno 2014"
 186 Autorizzazione alla sottoscrizione definitiva del contratto collettivo decentrato integrativo personale non dirigente per il triennio 2013-2015

CONSIGLIO COMUNALE

57 Interrogazione consigliere Bruno Gabrielli "Fondi FEP 2007/2013 misura 3.3 - Realizzazione complesso operativo a terra a favore degli operatori della piccola pesca locale"
 58 Approvazione documento unico di programmazione
 59 Modifica ed integrazione regolamento di contabilità
 60 Variazione al bilancio di previsione
 61 Approvazione del regolamento di organizzazione dell'istituzione musicale "A. Vivaldi".
 62 Approvazione "Regolamento per la gestione e l'uso degli impianti sportivi comunali".
 63 Approvazione piano volumetrico zona per attrezzature pubbliche di quartiere in via G. Sforza ai sensi dell'art. 48 delle N.T.A. del P.R.G.
 64 Federalismo demaniale. Procedura di acquisizione immobili al patrimonio comunale prevista dall'art.56 bis legge 9 agosto 2013 - ulteriori determinazioni
 65 Rilascio garanzia fidejussoria a favore della Azienda Multiservizi spa ai sensi dell'art. 207 del TUEL per l'assunzione di mutuo per potenziamento dell'impianto di cremazione comunale

TUTTI GLI ATTI DEL COMUNE (NON SOLO DELIBERAZIONI MA ANCHE DETERMINAZIONI DIRIGENZIALI, ORDINANZE, DECRETI) SONO LIBERAMENTE CONSULTABILI SUL SITO WWW.COMUNESBT.IT ALLA VOCE "ATTI AMMINISTRATIVI"

Una bambola per ogni donna violata

Inaugurato il "wall of dolls" nella giornata mondiale contro il femminicidio

Sulla parete del Municipio di piazza Bambini del mondo è stato inaugurato il 25 novembre, in occasione della Giornata mondiale contro la violenza nei confronti delle donne, il "wall of dolls", il muro delle bambole che rappresenta il simbolo dell'impegno della comunità contro il femminicidio. Sono 6 milioni 788mila, secondo i dati Istat, le donne che hanno subito nel corso

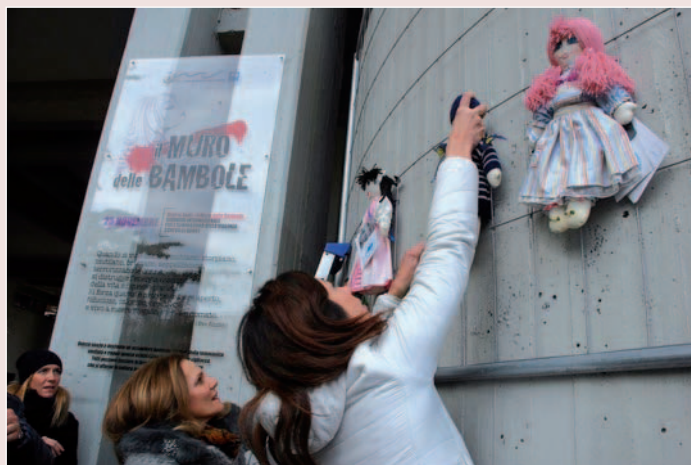

della propria vita una qualche forma di violenza fisica o sessuale, il 31,5% delle donne tra i 16 e i 70 anni. L'iniziativa è stata voluta dall'Amministrazione comunale sulla falsariga di quanto già avviene in altre città italiane come ad esempio Milano,

e vuole rispecchiare l'incomprensibile brutalità della realtà fatta di donne rubate, martoriate e persino incendiate. Dopo l'intervento del Sindaco che ha ricordato che la violenza sulle donne sia prima di tutto un problema culturale ma che la forza di volontà e la

tenacia femminile sono più forti di qualsiasi mano vigliacca in azione, alcune donne, tra cui amministratrici e dipendenti comunali, hanno appeso la loro bambola mentre una targa collocata accanto alla parete ricorda che tutti possono lasciare la loro testimonianza per chiedere che si affermi la cultura del rispetto e della parità di genere. La targa riporta anche una frase di Eve Ensler: "Quando si violentano, picchiano, storpiano, mutilano, bruciano, seppelliscono, terrorizzano le donne, si distrugge l'energia essenziale della vita su questo pianeta. Si forza quanto è nato per essere aperto, fiducioso, caloroso, creativo e vivo a essere piegato, sterile e domato".

www.energysystemdm.it

GRANDE PROMOZIONE

Centro Autorizzato Plurimarche



**Manutenzione caldaia +
Controllo fumi+
Bollino**

45 €
+ 7 € Bollino

Chiama il nostro UFFICIO

per prenotare il tuo controllo

info: 0735.431659 - 320.8493406 - 3927599812

0735.594666 - 320.8493486

Via E. Rossi 1/A - San Benedetto del Tronto (AP)

 **VILLA ANNA**[®]
CASA DI CURA PRIVATA

VIA TOSCANA 159 SAN BENEDETTO DEL TRONTO AP

SERVIZIO di OCULISTICA

RESPONSABILE DOTT. VIARDO GOFFI

Un team con **competenze specifiche**
per ciascun campo dell'oftalmologia

- **CENTRO DI CHIRURGIA REFRATTIVA**

LASER E LENTI FACHICHE per miopia, ipermetropia, astigmatismo, anche elevati, fotoablazione customizzata

- **CHERATOCONO** diagnosi precoce, **cross linking**, chirurgia

- **GLAUCOMA** diagnosi precoce, laser, moderna chirurgia mininvasiva

- **MODERNA CHIRURGIA DELLA CATARATTA**

CRISTALLINI MULTIFOCALI (visione senza occhiali per vicino e per lontano), **TORICI** (correzione astigmatismi elevati)

- **CHIRURGIA DELLA RETINA**

- **CHIRURGIA DELLE VIE LACRIMALI** mininvasiva laser DCR, endoscopia

ipovisione, terapia personalizzata dell'occhio secco, **elettrofisiologia del glaucoma**, PEV, ERG, EOG, nuova apparecchiatura per oct e fag, topografia, ecografia oculare, test genetico, aberrometria, contattologia, **moderna chirurgia dello pterigio** (rare recidive), laser argon, laser yag, campo visivo, visite e trattamenti ortottici.

VALUTAZIONI MEDICHE OCULISTICHE SPECIFICHE: chirurgia refrattiva, glaucoma, cheratocono, patologie retiniche, chirurgia della cataratta con lente multifocale, vie lacrimali

MEDICI SPECIALISTI: Dott. V. Goffi, Dott.ssa F. Marozzi, Dott. L. Marcaccio, Dott. A. Agostini, Dott. M. Giuliani, Dott.ssa F. Di Cesare, Dott. R. Ferrante, Dott.ssa R. Corradi, Dott. M. Teodori

Per informazioni tel. 0735 797292 Email: oculisticavillaanna@gmail.com



NUMERI UTILI...

IL COMUNE AL TUO SERVIZIO

- > Centralino 0735 7941
- > Polizia municipale 0735 594443 sala operativa
- > PicanAmbiente spa (Igiene urbana, raccolta materiali ingombranti, siringhe abbandonate, potature, differenziata) 0735 757077
- > Numero verde Alcolisti 800 239 220
- > InformaGiovani 0735 781689
- > Ufficio Relazioni con il Pubblico 0735 794405 - 433 - 555

ALLACCI e GUASTI





- > Italgas 800 900 999
- > Guasti rete fognaria e idrica C.I.I.P. spa 800.216172
- > Guasti pubblica illuminazione CPL Concordia 800 292 458
- > Enel (segnalazione guasti) 803 500

EMERGENZE

- > Polizia Soccorso pubblico 113
Commissariato 59071
Polizia stradale 78591
- > Carabinieri Pronto intervento 112
Com. compagnia e stazione 784600
- > Vigili del Fuoco Chiamate di soccorso 115
Centralino 592222
- > Capitaneria di porto Soccorso 1530
Emergenza 583580
Numero blu 800 090 090
- > Guardia di Finanza 757056
- > Corpo Forestale dello Stato 588868
- > Ospedale Centralino 0735 7931
Guardia medica 82680
Chiamate di emergenza 118
Tribunale per i diritti del malato 793561
- > Azienda Sanitaria Unica Regionale
Numero Unico Prenotazioni 800 098 798
- > Associazione Arca 2000 onlus
diritti dell'animale malato 340 6720936
www.arca2000.it

Vuoi conoscere in tempo reale
che cosa fa il tuo Comune?
Essere informato tempestivamente
su concorsi, appalti, bandi
per l'erogazione di contributi?
Iscriviti alla newsletter!
Vai su www.comunesbt.it
e clicca su newsletter in alto
a destra oppure manda una mail a
urp@comunesbt.it

La Città di San Benedetto è... Social!
Seguici su:

-  [facebook.com/cittasbt](https://www.facebook.com/cittasbt)
-  [@cittasbt](https://twitter.com/cittasbt)
-  [youtube.com/cittasbt](https://www.youtube.com/cittasbt)
-  [instagram.com/cittasbt](https://www.instagram.com/cittasbt)
-  [slideshare.net/ufficiostampasbt](https://www.slideshare.net/ufficiostampasbt)

BONUS GAS ED ENERGIA, per il rinnovo occorre l'ISEE 2016

Si avvisano coloro che hanno la scadenza per il rinnovo del bonus energia (gas ed energia elettrica) a fine dicembre e a fine gennaio che dovranno presentare la domanda di rinnovo allegando il nuovo ISEE che sarà rilasciato dai CAF abilitati dopo il 15 gennaio 2016.

A tale scopo, l'Autorità per l'Energia e il Gas ha disposto la proroga al 29 febbraio 2016

dei termini per la presentazione delle domande di rinnovo dei bonus in scadenza a dicembre 2015 e gennaio 2016. Si rammenta che il valore dell'ISEE non deve superare i 7.500,00 euro.

Si consiglia di controllare le ricevute che vengono rilasciate dagli operatori dell'URP al fine di accertare la data di scadenza per il rinnovo dei bonus.

Torna "Favole a merenda", letture ad alta voce per i bimbi

Al Centro per le famiglie comunale di via Manzoni mercoledì 25 novembre è ripartita la tredicesima edizione di "Favole a merenda", il programma di letture ad alta voce e animate per i bambini che frequentano la scuola dell'infanzia. Gli appuntamenti si svilupperanno fino a maggio 2016 ogni mercoledì a partire dalle 16,30, di norma in via Manzoni ma, una volta al mese, con puntate in trasferta presso il Centro anziani "Primavera" di via Piemonte con accompagnamento



musicale curato dall'insegnante Marco Re. Nel primo appuntamento del 25 novembre i piccoli partecipanti hanno ritrovato la mascotte del servizio, il peluche "Orsetto Teddy", insieme al suo papà - orso. Al termine di ogni narrazione sono previsti laboratorio in tema e merenda conclusiva. La partecipazione a "Favole a merenda" è gratuita, l'iscrizione è necessaria telefonando dal lunedì al venerdì dalle 12 alle 14 al n. 0735 - 794576 (Ufficio Servizi all'infanzia).

"Premio Truentum 2015" al matematico Camillo De Lellis

La commissione aggiudicatrice composta dal Sindaco, dagli ex Sindaci e dai premiati delle precedenti edizioni ha attribuito al prof. Camillo De Lellis l'edizione 2015 del premio Truentum 2015, la massima onorificenza concessa dal Comune di San Benedetto del Tronto a quei sambenedettesi di nascita o adozione che, operando

nei vari campi dell'agire umano, siano riusciti a conseguire traguardi prestigiosi a livello nazionale e/o internazionale dando lustro alla città.

Camillo De Lellis è nato a San Benedetto del Tronto nel 1976, è sposato, ha due figli. Ha frequentato il liceo scientifico "Benedetto Rosetti", dal 1995 al 1999 ha studiato matematica all'Università di Pisa e alla prestigiosa "Scuola Normale Superiore" dove ha conseguito la laurea magistrale e il dottorato sotto la guida dell'eminente matematico italiano Luigi Ambrosio.



Dopo aver passato un anno al "Max Planck Institute" di Lipsia e un semestre al Politecnico di Zurigo come ricercatore a contratto, nella primavera del 2004 ha vinto un posto da "Assistant Professor" all'Università di Zurigo dove dal 2005 è divenuto professore ordinario ricevendo la cattedra di Herbert Amann.

Le sue ricerche nell'ambito delle equazioni differenziali alle derivate parziali, della fluidodinamica e della geometria differenziale hanno ricevuto diversi riconoscimenti nazionali e internazionali tra i quali la medaglia "Stampacchia" nel 2009, il premio "Fermat" nel 2013 (insieme con Martin Hairer) e il premio "Caccioppoli" nel 2014.

Il riconoscimento verrà consegnato il 9 gennaio durante una cerimonia nella sala consiliare nel corso della quale è prevista una "lectio magistralis" del prof. De Lellis alla presenza di studenti delle scuole superiori.

NEL MESE DI OTTOBRE 2015 LO STATO CIVILE
HA REGISTRATO TRA I RESIDENTI 42 MORTI E 24 NATI

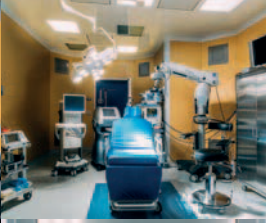

**PRIMA
DI TUTTO
TU**

CURE E PRESTAZIONI SANITARIE DI ECCELLENZA,
STRUMENTAZIONE DI ULTIMA GENERAZIONE.
DAL 1948 SIAMO VICINI AI NOSTRI PAZIENTI
E LI GUIDIAMO, PASSO DOPO PASSO,
VERSO LA SOLUZIONE DEI LORO PROBLEMI.

SERVIZI DI DIAGNOSTICA
RADIOLOGIA O.P.T. E M.O.C.
MAMMOGRAFIA • ECOGRAFIA
TAC • RISONANZA MAGNETICA
ENDOSCOPIA • COLONSCOPIA
ECG • ECOCOLORDOPPLER

CHIRURGIA
CHIRURGIA GENERALE
ORTOPEDIA
UROLOGIA
OCULISTICA
GINECOLOGIA
OTORINOLARINGOIATRIA

MEDICINA
MEDICINA GENERALE
CARDIOLOGIA

LUNGODEGENZA E RIABILITAZIONE



dentalpass®

Day Surgery Odontoiatrico

Odontoiatria senza barriere

Richiedi
senza impegno
un preventivo
"tutto incluso"

www.dentalpass.it



DentalPass è il tuo passaporto italiano del sorriso:
non hai bisogno di andare all'estero per guadagnare in salute, tempo e denaro

Odontoiatria senza barriere

DentalPass è "odontoiatria senza barriere sociali"
perchè assicura ad ogni persona, indipendentemente dalle sue condizioni sociali, l'accesso facilitato a tutte le cure dentistiche di cui ha bisogno in condizioni di pari dignità e pari attenzione.

DentalPass è "odontoiatria senza barriere economiche"
perchè è in grado di garantire in tempi rapidi cicli completi di cura a tariffe molto convenienti e rateizzabili senza interessi, nulla togliendo in sicurezza e qualità delle prestazioni.

DentalPass è "odontoiatria senza barriere cliniche"
perchè offre un servizio di

Day Surgery Odontoiatrico (DSO) in anestesia generale
indicato nei pazienti diversamente abili, nei pazienti ansiosi o con paura del dentista e nei pazienti a elevato rischio per grave stato di salute generale.

*N.B.: il servizio DSO è attivo presso la
Unità Locale di San Benedetto del Tronto.*

Unità Locali Odontoiatriche Marche - Umbria



Centro Unico Prenotazione

Numero Verde
800-089453

www.dentalpass.it

Alcuni esempi dei nostri prezzi

<p>Corona lega ceramica</p>  <p>da € 350</p>	<p>Corona zirconio integrale</p>  <p>da € 400</p>	<p>Ponte Circolare Lega Ceramica</p>  <p>da € 4.800</p>
<p>Corona lega ceramica su impianto</p>  <p>da € 950</p>	<p>Protesi Overdenture su due impianti</p>  <p>da € 2.800</p>	<p>All On Four in PMMA su 4 impianti</p>  <p>da € 4.800</p>

FINANZIAMENTI A TASSO ZERO (rata fissa)

Dentalpass offre, con i suoi finanziamenti a tasso 0, la possibilità di dilazionare fino a due anni i pagamenti per cure odontoiatriche.

IMPORTO FINANZIATO TASSO ZERO	UN ANNO TASSO ZERO (12 RATE MENSILI)	DUE ANNI TASSO ZERO (24 RATE MENSILI)
	IMPORTO MENSILE	IMPORTO MENSILE
€ 1.200,00	€ 100,00	€ 50,00
€ 2.400,00	€ 200,00	€ 100,00
€ 3.600,00	€ 300,00	€ 150,00
€ 4.800,00	€ 400,00	€ 200,00

Salvo approvazione della società finanziaria



FORVM
SALUTE & BENESSERE

CENTRO MEDICO POLISPECIALISTICO
CITTÀ DI SAN BENEDETTO DEL TRONTO
DAY SURGERY

Dir. San. Dott. Luigi Olivieri

via San Giovanni Scafa, 7
loc. Porto d'Ascoli
0735 566304