

Gentile famiglia, ecco il Suo

B.U.M.

BOLLETTINO UFFICIALE MUNICIPALE

anno_21_numero_4 **APRILE** 2014

CITTA' DI SAN BENEDETTO DEL TRONTO
PROVINCIA DI ASCOLI PICENO



INVIO
NON
PUBBLICITARIO

ph. Archivio URP/Comunicazione visiva

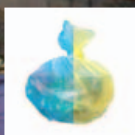

**RACCOLTA
DIFFERENZIATA,
LE REGOLE
PER I CONDOMINI**

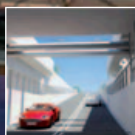

**SOTTOPASSO
SAN GIOVANNI,
FOTOSEQUENZA
DEI LAVORI**



**LA STAGIONE
DEI CONCERTI**



**REGOLE
PER L'ACCENSIONE
DI FORNI E CAMINI**

Porto d'Ascoli - 3 locali

Zona Annunziata, appartamento al primo piano con ascensore inserito in un grazioso condominio edificato nel 2004. La proprietà gode di terrazzo abitabile, doppi servizi ed è completata da un comodo garage.

Classe: E Ipe 70,30 kwh/mq **€. 160.000,00**

Porto d'Ascoli - 2 locali

A pochi passi dal mare delizioso bilocale al primo piano esposto a sud-est con vista mare. Ristrutturato completamente nel 1995 l'immobile viene venduto completamente arredato e pronto all'uso.

Classe: F Ipe 100,10 kwh/mq **€. 130.000,00**

Porto d'Ascoli - 3 locali

Zona Fontana, appartamento con ingresso indipendente e splendido giardino perimetrale. Inserito in un piccolo condominio di recente costruzione, l'immobile è dotato di doppi servizi, garage e terrazzi abitabili.

Classe: E Ipe 129,70 kwh/mq **€. 230.000,00**

Montepandone - 4 locali - 90 mq.

Adiacente al centro storico, ultimo piano con ascensore esposto su tre lati e panoramico. Ampia zona giorno e doppi servizi. Garage con annesso locale lavanderia.

Classe: E Ipe 148,39 kwh/mq **€. 135.000,00**

Centralissima - 3 Locali - 90 mq ca

In via Roma ed in palazzina di sole due unità immobiliari disponiamo di appartamento posto al piano primo con ampio terrazzo e balcone. L'immobile seppur abitabile necessita di lavori di ammodernamento. Possibilità di acquistare garage al piano terra e altro appartamento posto al piano secondo, avente stessa metratura ed in buono stato interno.

Classe: G Ipe = 200,40 kwh/mq **€. 155.000,00**

Centralissima - Nuova Costruzione

In via Carducci angolo corso Mazzini ed in palazzina di sole 4 unità immobiliari in corso di costruzione disponiamo di bilocale ideale come seconda casa e per investimento.

Classe in fase di certificazione **€. 95.000,00**

Zona Leoni - 4 locali - 120 mq ca

Appartamento mansardato con 3 camere, doppi servizi, ampio salone e cucina abitabile. Ottimo stato interno con garage di 28 mq ca e posto auto. Giardino condominiale e vista mare.

Classe: G Ipe= 170,40 kwh/mq **€. 145.000,00**

Zona S. Filippo - 3 locali - 80 mq ca

In palazzina ristrutturata di recente, grazioso trilocale posto al terzo piano con ascensore. Zona servita a poca distanza dalla spiaggia di Grottamare.

Classe: G Ipe = 175 kwh/mq **€. 120.000,00**

SERVIZIO di OCULISTICA

RESPONSABILE DOTT. VIARDO GOFFI

Un team completo di specialisti
 al servizio dei pazienti

- **CENTRO DI CHIRURGIA REFRAATIVA: LASER E LENTI FACHICHE**
 per miopia, ipermetropia, astigmatismo, anche elevati, fotoablazione customizzata
- **CENTRO PER IL CHERATOCONO** diagnosi precoce, cross linking
- **CENTRO PER IL GLAUCOMA** chirurgia mininvasiva, diagnosi precoce
- **IMPIANTO DI CRISTALLINI MULTIFOCALI E TORICI**
 per la moderna microchirurgia della cataratta

Chirurgia della retina, retina medica, chirurgia mininvasiva laser ed endoscopica delle vie lacrimali, ipovisione, diag e terapia dell'occhio secco, elettrofisiologia, oct, fag, topografia, ecografia oculare, test genetico, contattologia medica, chirurgia dello pteriglio con autotrapianto, laser argon, laser yag

Medici Specialisti: Dott.ssa F. Marozzi, Dott. L. Marcaccio, Dott. A. Agostini,
 Dott. M. Giuliani, Dott.ssa F. Di Cesare, Dott. R. Ferrante, Dott.ssa R. Corradi, Dott. M. Teodori

Per informazioni tel. 0735 797292 Email: oculisticavillaanna@gmail.com



S o m m a r i o ”

- 1 Con il P.O.R.U. le aree edificabili possono tornare agricole o prive di capacità edificatoria
- 2 Forni e camini, nuova ordinanza per combattere l'inquinamento | Alla scoperta della Riserva Sentina, tante iniziative per grandi e piccini
- 4 Rifiuti, i progressi compiuti dal 2008 al 2013
- 5 “Porta a porta spinto”, le regole per i condomini
- 6 Notizie dalle scuole
- 7 Cesenatico e San Benedetto, gemellaggio tra musei del mare | Disabilità, come farsi riconoscere lo stato di particolare gravità
- 8 Un sorriso che dà il sollievo
- 10 Zona San Giovanni, il punto sul sottopasso di collegamento con la Sentina
- 12 La stagione concertistica 2014
- 13 Sibylla, un musical nella leggenda
- 14 La casa del pescatore
- 17 Tirreno Adriatico, in archivio la 49a edizione
- 18 Bollettino delle delibere
| Doc si gira3 | Premio “Balconi fioriti”
- 20 Benvenuti tra noi... | In ricordo di...
| Controlliamo la tessera elettorale
| Da questo mese il pesce a miglia zero nelle mense scolastiche

Con il P.O.R.U. le aree edificabili possono tornare agricole o prive di capacità edificatoria

Una delle opportunità previste dal percorso che porterà il Comune di San Benedetto a varare il suo Programma Operativo di Riqualficazione Urbana (P.O.R.U.) è quella di ridurre il carico edilizio, e quindi le previsioni di consumo di suolo cittadino.

Nell'avviso pubblicato lo scorso 20 febbraio è infatti prevista la possibilità da parte dei privati, su aree in loro disponibilità già destinate dal Piano Regolatore a zona edificabile, di diminuire o addirittura annullare la capacità edificatoria a loro assegnata. Questa opportunità si collega ad una delle finalità della legge regionale 22/2011 istitutiva dei PORU che è quella della diminuzione del consumo di suolo e delle previsioni di insediamenti abitativi contenute nel piano regolatore vigente.

Per quale motivo un privato dovrebbe richiedere l'annullamento o la diminuzione delle capacità edificatorie a lui assegnate? Con tale scelta egli si ve-

rebbe diminuire o addirittura annullare l'imposizione fiscale su immobili e aree edificabili (una volta ICI, ora IMU alla quale magari si potrebbe aggiungere la TASI) che permane, lo ricordiamo, anche quando la proprietà, sebbene ritenuta edificabile, è soggetta ad esempio a vincoli (idrogeologici, paesistici, ecc...) o magari è soggetta a restrizioni derivanti da passaggio di elettrodotti aerei o gasdotti interrati che ne limitano la commerciabilità. Per queste aree, normalmente definite di “espansione” dal PRG vigente e localizzate in adiacenza alla zona agricola della città (collina), il privato può presentare domanda di retrocessione della sua proprietà ad area agricola (o a zona inedificabile se sita all'interno del centro abitato).

Per informazioni si può contattare il Servizio Pianificazione Urbanistica o consultare l'area tematica “Gestione del territorio” sul sito web comunale.

BOLLETTINO UFFICIALE MUNICIPALE 222

Mensile di informazione del Comune di San Benedetto del Tronto
Reg. Trib. AP n.316 del 28.02.1994
anno 21 n. 4 APRILE 2014

Iscritto al Registro degli Operatori di Comunicazione al n. 7515
Redazione: Municipio di San Benedetto del Tronto
Viale De Gasperi, 124 - tel. 0735.794503 fax 0735.794335
www.comunesbt.it ufficiostampa@comunesbt.it

Direttore responsabile **Eugenio Anchini**
Caporedattore **Eleonora Camaioni**
Progetto d'immagine/impaginazione **Fabrizio Mariani**

Hanno collaborato a questo numero:
Alessandro Amadio, Nicola Antolini, Lanfranco Cameli,
Alessandro Candigliota, Graziella Capecci, Stefano Chelli,
Marco Cicchi, Leonardo Collina, Maria Rita D'Angelo,
Emidio Di Gaspare, Giuseppe Merlini, Oliver Panichi,
Umberto Romani, Michela Scriboni, Sandro Vittori

Concessionaria di pubblicità:
SR Communication S.r.l. tel. 0735.591154 - port. 347.6910043
Stampa: Tecnostampa S.r.l. - Loreto (AN)

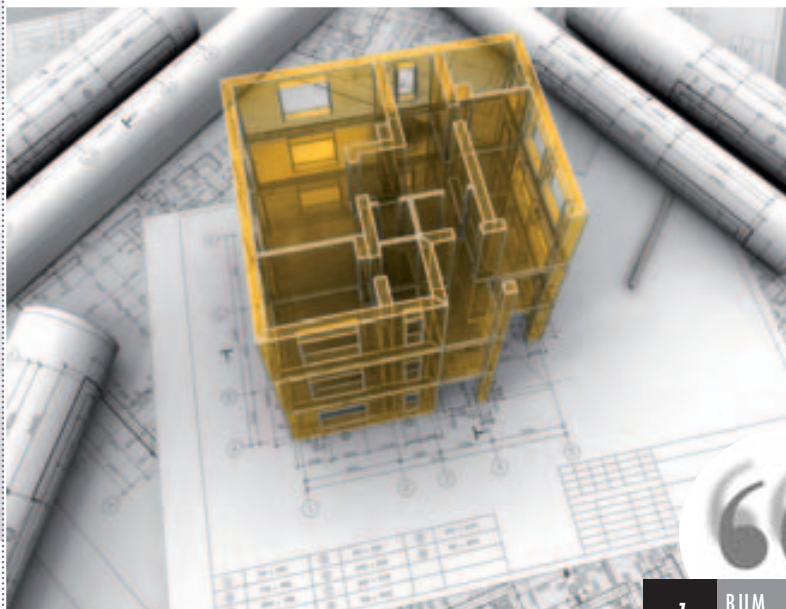

Forni e camini, nuova ordinanza per combattere l'inquinamento

La novità è che si potrà accendere in casa nei week end e nei giorni festivi

Il Sindaco ha firmato una nuova ordinanza che, recependo le stringenti indicazioni fornite dalla Regione Marche, pone severe limitazioni alle attività commerciali che utilizzano forni e agli immobili dotati di camini per il riscaldamento. La decisione rientra negli obiettivi che i Comuni marchigiani ricadenti nella zona A (quella cioè a maggior rischio di sfioramento dei limiti delle polveri sottili) si sono impegnati a conseguire con la sottoscrizione di un apposito accordo di programma. Il provvedimento ricalca quel-

lo già emanato negli anni passati ed è valido fino al 15 maggio 2014 su tutto il territorio comunale, ad eccezione dell'area della Sentina, di quella Brancadoro e di alcune zone periferiche, per riprendere, salvo indicazioni contrarie, il 15 settembre. Per quanto riguarda gli edifici pubblici e privati, l'ordinanza vieta l'accensione degli im-

pianti a biomassa solida (legna, cippato, pellet, carbonella, etc.), inclusi i caminetti tradizionali aperti e quelli moderni chiusi, nonché di quelli a carbone fossile, utilizzati per il riscaldamento degli ambienti interni o solo per la produzione di acqua sanitaria, quando nell'unità immobiliare è presente e funzionante un altro tipo di riscal-

damento autonomo o centralizzato. Analogo provvedimento riguarda gli impianti per il riscaldamento di ambienti esterni. Le novità di questo nuovo provvedimento sono che i divieti valgono dal lunedì al venerdì (e quindi sono esclusi i week end e i giorni di festa) e che è comunque consentita l'accensione per la cottura dei cibi. Invariati invece i provvedimenti per le attività di panificazione e ristorazione come le pizzerie: non potranno usare per i forni biomasse legnose salvo che tali apparecchiature siano dotate di idonei sistemi di abbattimento. Il testo integrale dell'ordinanza è consultabile su www.comunesbt.it - area tematica "Ambiente" - sezione "Aria - analisi, monitoraggio".



Alla scoperta della Riserva Sentina tante iniziative per grandi e piccini

La Riserva Naturale Regionale Sentina nella bella stagione regala specie floro - faunistiche e suggestivi panorami naturalistici tutti da scoprire. Per far conoscere la Sentina, il Comitato di gestione e il Centro di Educazione Ambientale "Torre sul Porto", in collaborazione con le tantissime associazioni ambientaliste del territorio e con il patrocinio del Comune di San Benedetto del Tronto, organizzano tantissimi eventi e attività per adulti e bambini.

Oltre alle visite guidate per le scuole del comprensorio, fino a maggio saranno circa 800 gli studenti delle scuole primarie e 300 quelli delle secondarie a prendere parte alle attività di approfondimento legate ai temi dell'acqua e all'energia rinnovabile organizzate dal CEA "Torre sul Porto".

E poi tanti sono gli appunta-



ph. Giuseppe Pignotti

menti aperti a turisti e cittadini:

- Venerdì **25 aprile** ci sarà la reintroduzione dell'"*Artemisia caerulescens*", una specie floristica scomparsa dall'habitat della Riserva che, come già fatto con la lavanda di mare, viene reinserita per ripristinare

l'ambiente naturale dell'area protetta.

- Domenica **27 aprile**, in concomitanza con le attività di monitoraggio dell'avifauna portate avanti nel periodo primaverile dalla Lega Italiana Protezione Uccelli (LIPU), procedimento essenziale per comprendere i fenomeni migratori ancora oggi poco conosciuti dopo l'attuazione del progetto europeo "Life+" di ripristino delle zone umide, è in programma un'escursione per

assistere alle attività scientifiche di cattura, inanellamento e rilascio dei passeriformi. E' necessario prenotarsi al numero 3397497134 (guida Sabina).

- Giovedì **17 maggio** ci sarà "Vola Sentina", il consueto appuntamento rivolto alle classi delle scuole primarie cittadine durante il quale i ragazzi impareranno a realizzare aquiloni e a farli volare sopra il cielo della Riserva. L'appuntamento è aperto a tutti.

- Sabato **24 maggio**, nella sede sambenedettese dell'Università di Camerino, si terrà un convegno sulla "Biodiversità marina". Con l'occasione sarà anche possibile visitare il Centro di primo soccorso per le tartarughe marine dove sono ospitati alcuni esemplari di "Caretta caretta" che hanno bisogno di cure.





SPINOMETRIA® FORMETRIC

la nuova frontiera della diagnosi posturale

ESAME GRATUITO per i ragazzi di età compresa tra i 7 e i 15 anni.

CHECK-UP POSTURALI • SICURE E AFFIDABILI • SENZA RAGGI X

QUALI PATOLOGIE TRATTIAMO:

Epicondiliti, Epitrocleiti, "Periartrite", Pubalgie, Ischialgie, ecc.; Borsiti, Artrosinoviti, Edemi, Ematomi, Linfedemi degli arti, Distorsioni, Lesioni legamentose, Fasciti plantari, Pseudoartrosi, Calcificazioni tendinee (Sperone Calcaneare, ecc.);
Sindromi da intrappolamento: Tunnel carpale, tunnel tarsale, meralgia parestesica, ecc.;
Lombosciatalgie, cervicobrachialgie, Cruralgie; Lombalgie, Dorsalgie, Cervicalgie, Mal di testa di origine cervicale, Metatarsalgie, coxalgie, Mal di schiena cronico, Rigidità e disfunzioni articolari, Sindromi miofasciali, Dolori artrosici, ecc.;
Scoliosi, Ipercifosi, Iperlordosi, Gamba corta vera/falsa, Varismo-Valgismo funzionale, Piede piatto-cavo funzionale; Recidive chirurgia ernia del disco, Esiti di interventi ortopedici, Patologie infiammatorie distrettuali refrattarie a terapia farmacologica, altro.

ONDE D'URTO FOCALIZZATE

Unico centro privato della Provincia

VISITE FISIATRICHE

Servizio di Consulenza Nutrizionale
(Biologo abilitato)

STUDIO: VIA G. BOVIO, 4 - SAN BENEDETTO DEL TRONTO (AP) - TEL. 0735 519095 - CELL. 333 4377440

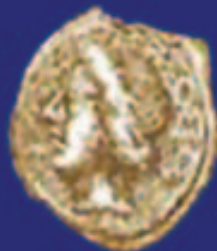

BANCO METALLI PICENO

BANCO METALLI PICENO S.P.A.

sede centrale di Pagliare del Tronto

NON UN COMPRO ORO, NON UN FRANCHISING MA UN
VERO OPERATORE PROFESSIONALE DEL TUO TERRITORIO
PER IL COMMERCIO DI ORO INDUSTRIALE E DA INVESTIMENTO
AUTORIZZATO E VIGILATO DALLA BANCA D'ITALIA

SIAMO SUL SITO DELLA BANCA D'ITALIA AL NUMERO 5004536

LA LEGGE 7/2000 PREVEDE SANZIONI AMMINISTRATIVE E PENALI PER GLI ABUSIVI E I TRASGRESSORI

**1) RACCOLTA DI ORO USATO DA
COMPRORO - ORAFI - PRIVATI** (PAGAMENTO IMMEDIATO)

2) VENDITA AUTORIZZATA (DIVERSAMENTE E' ILLEGALE)
LINGOTTI E MONETE (STERLINE)
DA INVESTIMENTO/REGALO (TRATTATIVE RISERVATE)

3) CAMBIO DELL'ORO USATO DEI PRIVATI CON LINGOTTI

INFORMATEVI TELEFONICAMENTE
INVESTITE IN LINGOTTI 24 KT. ADESSO CONVIENE!



Maggiorazione di 2 EURO/GRAMMO sull'oro usato dei privati
PRESENTANDO QUESTO COUPON presso la sede di Pagliare

VIA SALARIA 124 D - TEL 0736 983253 BMP@BANCOMETALLIPICENO.IT WWW.BANCOMETALLIPICENO.IT
ORARIO: ORE 10-12 / 16-19 DAL LUNEDÌ AL SABATO MATTINA O SU APPUNTAMENTO TELEFONICO

Rifiuti, i progressi compiuti dal 2008 al 2013

La Picenambiente, la società a cui è affidato, tra gli altri, il servizio di raccolta dei rifiuti, ha fornito una tabella riepilogativa dell'andamento del servizio dal 2008 ad oggi, in particolare quantificando le tonnellate di rifiuti raccolti, la loro tipologia e la modalità di smaltimento/recupero.

Come si può leggere qui sotto, sono evidenti i progressi che la città ha compiuto in questi sei anni in fatto di recupero di materiale ottenuto grazie alla raccolta differenziata "porta a porta". Ad esempio, per la categoria "carta, cartone e tetrapak" si è passati da 2.826 tonnellate circa recuperate nel 2008 alle 3.524 circa dell'anno scorso con un incremento del 25%. Quasi raddoppiato (+70%) il quantitativo raccolto del vetro, plastica, materiali fer-

rosi raccolti insieme nel multimateriale (vetro - plastica - lattine) mentre la differenziata dell'umido, che rappresenta il 18% totale dei rifiuti, ha fatto registrare performance altissime (partendo però da zero).

E' evidente che questi risultati sono il frutto del ruolo svolto dall'introduzione del nuovo servizio di raccolta "porta a porta spinto" che ha consentito di poter raggiungere tali notevoli traguardi per una città di circa 50 mila abitanti.

Va poi registrato l'ottimo progresso nella raccolta separata di scarti di potature e sfalci d'erba: il servizio di ritiro gratuito a domicilio previa prenotazione al n. 0735/757077 ha preso gradualmente piede e, alla fine dell'anno scorso, si registrava un incremento del 43% rispetto al 2012.

Complessivamente, se da un lato i rifiuti prodotti dalla cittadinanza in questi sei anni è rimasta sostanzialmente invariata (è passata da 33,7 tonnellate di rifiuti del 2008 a 32,3 tonnellate del 2013 con una diminuzione del 4% verosimilmente effetto della crisi dei consumi), la raccolta differenziata a San Benedetto è passata dal 25% al 62%, ovvero i rifiuti raccolti in modo separato sono passati da 8.340,782 tonnellate del 2008 a 18507,039 dell'anno passato. Specularmente, è notevolmente scesa la quantità dei rifiuti indifferenziati che sono finiti discarica: si è passati da quasi 25.000 tonnellate del 2008 a 11.200 tonnellate dell'anno passato, con una diminuzione del 54%. Gli effetti sull'ambiente sono intuibili: meno rifiuti in di-

scarica, minore necessità di riempire di "vasche" di stoccaggio il bellissimo territorio piceno.

E poi c'è l'aspetto economico. Tradotti in cifre, questi numeri hanno significato un importante risparmio per le casse comunali. Nel 2008 finivano in discarica 25.350,560 tonnellate di rifiuti con un esborso (a tariffa oggi in vigore) a carico dei cittadini di euro 2.979.020. Nel 2013 sono andate in discarica 13.840,80 tonnellate di scarti per una spesa di euro 1.626.474. Il Comune sta risparmiando ogni anno dunque oltre 1,3 milioni che sono serviti, tra le altre cose, a potenziare il servizio di raccolta differenziata "porta a porta", a fornire ai cittadini i sacchetti gialli, azzurri, per l'umido, i cestini, i contenitori.

Tipologia	2008	2009	2010	2011	2012	2013	Var. % 2008 - 2013
Carta, cartone e tetrapak	2.826,070	3.316,960	3.471,690	3.478,850	3.353,950	3.524,110	25%
Vetro/plastica/materiali ferrosi e non ferrosi	1.832,290	2.398,800	2.667,270	2.879,330	2.952,220	3.076,820	68%
Umido Organico	673,490	2.590,980	2.827,660	3.123,000	4.387,220	5.740,180	752%
Verde - Potature	1.434,140	2.408,770	2.534,290	2.627,070	3.019,420	4.330,400	202%
Ingombranti - Legno, ecc.	1.271,340	1.457,430	1.559,590	1.509,000	1.329,030	1.343,190	6%
Rifiuti elettrici ed elettronici	194,434	283,520	256,184	257,039	234,526	199,781	3%
Altri rifiuti urbani	109,018	138,980	172,616	258,018	266,170	292,558	168%
Totale rifiuti della raccolta differenziata	8.340,782	12.595,440	13.489,300	14.132,307	15.542,536	18.507,039	122%
Totale rifiuti urbani indifferenziati	24.917,720	20.578,130	18.451,430	17.168,620	14.712,620	11.371,230	- 54%
Totale rifiuti urbani della raccolta	33.258,502	33.173,570	31.940,730	31.300,927	30.255,156	39.878,269	-10%
Rifiuti dello spazzamento	423,130	1.347,540	2.146,840	2.304,330	2.419,710	2.422,480	473%
Rifiuti cimiteriali	9,710	27,360	40,370	32,830	38,980	47,090	385%
Totale rifiuti urbani RSU	33.691,342	34.548,470	34.127,940	33.638,087	32.713,846	32.347,839	- 4%
Raccolta differenziata (%)	25%	38%	42%	45%	51%	62%	

“Porta a porta spinto”, le regole per i condomini

Per completare l'attivazione del servizio “Porta a porta Spinto” nel territorio del Comune di San Benedetto del Tronto, rimane da coinvolgere la zona più popolata della città, quella che gravita attorno all'asse di viale De Gasperi. Oltre a presentare un'elevatissima densità abitativa, con presenza di grandi immobili residenziali, la zona è anche a forte vocazione commerciale e di servizio, con la presenza di strutture molto frequentate sia da lavoratori sia da utenti: basti pensare al Municipio, alle scuole, a Villa Anna, al centro “Primavera”, alla residenza sanitaria “San Giuseppe”, al presidio ASUR di via Romagna. Come già anticipato nel mese di dicembre attraverso comunicazioni e un'assemblea pubblica con i residenti, l'Amministrazione comunale e Picenambiente

hanno ritenuto necessario, anche sulla base di positive esperienze compiute in realtà urbane simili, attivare un sistema particolare di raccolta “porta a porta” dei rifiuti in cui l'utente è rappresentato dal condominio o dalla struttura pubblica o privata.

L'ORDINANZA

E' stata dunque emessa un'ordinanza con la quale ogni condominio (o struttura pubblica o privata, negozio, attività commerciale) è obbligato ad individuare un luogo, di concerto con Picenambiente che sta già effettuando appositi sopralluoghi in ogni struttura interessata, dove collocare le proprie postazioni condominiali per i contenitori e a stabilire il proprio punto di esposizione condominiale per la raccolta dei “sacchi gialli e azzurri”.

I CONTENITORI CONDOMINIALI

La novità è che i contenitori condominiali, forniti da Picenambiente, saranno apribili con una chiave oppure con un apposito codice a 2 cifre. **Dunque i soli condomini potranno usarli per conferire l'umido (tutti i giorni nel cassonetto marrone) e il “piccolo sacco nero” (all'interno del cassonetto verde esclusivamente il giovedì e la domenica dalle 20 alle 21,30).** Restano invariate le modalità di conferimento di “sacco giallo”, per carta e cartone, e “sacco azzurro”, per vetro, plastica e lattine, da lasciare il venerdì sera, dalle 20 alle 21,30, nell'apposito punto di raccolta condominiale individuato. Gli utenti che hanno la necessità di conferire pannolini, pannoloni e assorbenti possono gettarli in piccoli sacchi di plastica, ermetica-

mente chiusi, tutti i giorni all'interno del cassonetto verde.

CHI E' RESPONSABILE

Da segnalare che l'ordinanza individua la responsabilità di tenuta e custodia dei contenitori e del corretto rispetto di tutte le modalità di conferimento in capo ai condomini o all'amministratore o a persona appositamente delegata dai condomini.

L'Amministrazione comunale confida nella piena collaborazione dei cittadini della zona interessata dal provvedimento affinché si possano migliorare i già buoni risultati sinora ottenuti grazie all'impegno dei cittadini residenti nelle altre aree cittadine già interessate dal servizio.

Il testo integrale dell'ordinanza è consultabile sul sito www.comunesbt.it nell'area tematica “Ambiente”.



TUTTI I CASSONETTI GRANDI VANNO VIA!

Allora, come conferire?

SEMPLICE

Ogni condominio sarà provvisto di una postazione condominiale.

Ogni postazione condominiale è costituita da un cassonetto per il conferimento dell'UMIDO e da un cassonetto verde dove mettere il PICCOLO SACCO NERO del rifiuto del secco non riciclabile.

La postazione Condominiale è ad uso esclusivo dei condomini.



La Novità

I cassonetti della postazione condominiale sono chiusi e si possono aprire con una chiave oppure con un codice numerico di due cifre.

Chiedi il codice o la chiave al tuo capo condomino.



Regole di conferimento

Potrai comodamente conferire i tuoi rifiuti nel seguente modo:

Umido: conferisci con l'apposito sacchetto in carta o mater-bi nel cassonetto condominiale marrone, **tutti i giorni.**

Sacco Giallo e sacco Azzurro: esponi solo nel punto prestabilito dal tuo condomino il **venerdì dalle ore 20,00 alle 21,30.**

Piccolo sacco Nero: ben chiuso, da mettere nel cassonetto condominiale verde solo il **giovedì e domenica dalle ore 20,00 alle 21,30.**

Guarda il calendario sul retro per ogni giusto conferimento.

per ogni informazione e chiarimento

Chiedi al tuo capo condomino oppure consulta il sito internet del comune: www.comunesbt.it

Ai trasgressori si applicano le sanzioni amministrative vigenti.



Conferire venerdì dalle ore 20,00 alle 21,30

METTI NEL SACCO AZZURRO:
Vetro
Plastica
Lattine
Barattolame



Conferire venerdì dalle ore 20,00 alle 21,30

METTI NEL SACCO GIALLO:
Carta
Cartone
Tetrapak



Conferire giovedì e domenica dalle ore 20,00 alle 21,30

METTI NEL “SACCO NERO”: *
Tutto quello che non si può riciclare



Esempio di rifiuti non riciclabili: solo pannolini e pannoloni possono essere conferiti tutti anche tutti i giorni, capsule da caffè, stracci spugne, assorbenti, giochi in plastica, ceramica, nastri CD, posate, piatti e bicchieri di plastica sporchi, ecc.

* Per un corretto conferimento consulta la guida che troverai all'interno.

* Per il “sacco nero” si intende un comune sacchetto di plastica, di qualsiasi colore, dove conferire i rifiuti non riciclabili. Pertanto il “sacco nero” non è fornito. Tali sacchetti devono essere esposti ben chiusi. E' assolutamente vietato conferire i rifiuti non riciclabili nei sacchi gialli e azzurri forniti per la raccolta differenziata.

E' assolutamente vietato conferire i propri rifiuti in contenitori e ogni altro luogo che non sia quello assegnato.

Ai trasgressori saranno applicate le sanzioni amministrative vigenti.

I.S.C. nord: alla "Miscia" si va a scuola di fiducia, abilità e allegria

Il progetto "Giocolare...circolando" è la novità proposta dall'Istituto Scolastico Comprensivo "Nord" agli alunni delle tre classi quinte del plesso "N. Miscia" impegnati quest'anno in un rivoluzionario progetto di circo-giocoleria.

Insieme al "poliedrico" Andrea Mariani, clown e giocoliere, i piccoli si cimentano settimanalmente in diverse attività che offrono loro la possibilità di appropriarsi di mezzi artistici ed espressivi attraverso i quali evolvere al meglio lo sviluppo della propria personalità, la consapevolezza del proprio corpo e del proprio ruolo all'interno del gruppo e della loro comunità. I bambini

sono guidati, piano piano, ad entrare nella parte dell'artista di circo e apprendono in questa maniera a giocare con e per gli altri.

Già dai primi incontri hanno lavorato sulla socializzazione, la responsabilizzazione e il rispetto, imparando a collaborare con gli

altri, nel riguardo di ciascuno.

E i protagonisti, cosa dicono?

Ecco alcuni dei pensieri espressi dagli alunni coinvolti: "Martedì è stata un'esperienza super, ci siamo divertiti senza litigare". "Come delle 'pop star' Andrea ci ha fatto lanciare in mezzo alla folla". "Ogni mar-

tedì, se sono triste, basta che vado lì e già mi fa sorridere". "Finita l'ora abbiamo salutato Andrea abbracciandolo". "Infine abbiamo fatto un gioco di fiducia. Dovevamo salire sulla cattedra e sotto c'erano i compagni che quando ti buttavi ti riprendevano: io so che mi posso fidare di loro!". "Abbiamo fatto questo progetto, secondo me, per essere più uniti e lavorare di squadra. A me piace molto ed è una nuova esperienza che non avevo mai fatto".

L'effetto finale? Si scoprirà il 27 maggio al Teatro Concordia, quando i piccoli artisti, divertendosi insieme, sicuramente riusciranno a far ridere e stupire chi assisterà allo spettacolo.



Le lingue straniere....passione e investimento per l'I.S.C. centro

Da anni l'ISC "Centro" si connota per la sua attenzione particolare rivolta al potenziamento delle lingue straniere. In questo anno scolastico, nella Scuola primaria sono stati attivati in orario extracurricolare 5 laboratori linguistici rivolti agli alunni delle classi quarte e quinte per un primo approccio alla lingua francese e tedesca.

Grande interesse ha suscitato anche la visita della "Deutschwagen" che ha coinvolto gli alunni in attività ludiche in lingua tedesca. La preziosa collaborazione con l'Alliance française ha permesso di realizzare due corsi gratuiti di francese e il Concours pour les gosses anche quest'anno ha annoverato, tra i vin-

citori, gli alunni dell'ISC "Centro".

Novità di rilievo di quest'anno è la presenza di un docente madrelingua inglese, Gioia Gordon, che ha messo a disposizione gratuitamente la propria professionalità e competenza per sviluppare negli alunni le capacità di ascolto e di produzione linguistica. Inoltre, le biblioteche di ogni plesso sono state corredate di testi e filmati di rappresentazioni teatrali in lingua inglese.

Nel secondo quadrimestre prendono l'avvio corsi di potenziamento gratuiti in orario extrascolastico e preparazione alla prestigiosa certificazione Cambridge (livello starters).

Proprio nell'ambito delle certifica-



zioni esterne, l'ISC "Centro" ha conseguito ormai una consolidata esperienza organizzando ogni anno, per gli alunni della Scuola secondaria, corsi gratuiti extracurricolari di 20 ore ciascuno per il potenziamento delle tre lingue straniere studiate. I corsi, rivolti agli studenti in possesso di una buona preparazione linguistica, sono tenuti da docenti

madre linguisti.

Da quest'anno i corsi gratuiti di potenziamento della lingua inglese, tenuti da una docente madrelingua, sono rivolti anche alle classi seconde della scuola secondaria e gli alunni di due classi del corso D allestiranno "La Bisbetica Domata" di William Shakespeare, in versione musicale e lingua inglese.

I.S.C. sud: scuola - polo per gli scacchi ai giochi studenteschi

E' stato dimostrato sperimentalmente che lo studio degli scacchi stimola lo sviluppo di abilità e processi del pensiero come l'attenzione, l'espressione numerica e verbale, l'autostima, l'analisi e la sintesi, l'intelligenza e l'intuizione logica, la concentrazione, la memoria, la forza di volontà, attenzione e capacità di stabilizzare le emozioni.

Ecco perché l'ISC SUD da sempre privilegia, oltre a varie attività formative extrascolastiche (orchestra d'archi, coro in lingua, ecc.), il gioco degli scacchi a scuola. I corsi, incoraggiati dalla dirigente scolastica prof.ssa Manuela Germani e tenuti nella scuola primaria

dalle maestre Caterina Capriotti e Titina Branella e nella scuola media dal prof. Fabrizio Urbanelli, hanno visto la partecipazione di oltre 100 alunni.

Nel torneo di istituto si sono distinti 24 alunni che hanno costituito le 4 squadre che hanno partecipato al torneo provinciale svoltosi sabato

15 marzo presso il plesso "Alfordville", giudice federale della FSI Nazareno Armandi.

Anche quest'anno si sono classificate al torneo regionale tutte e quattro le squadre dell'ISC SUD, tre delle quali sono arrivate prime nella rispettiva categoria. Ecco i vincitori.

Scuola primaria

Squadra maschile: Sciabarrà Massimo, Feliciani Marco, Patrizi Luca, Reginelli Elia, Vallorani Mirco, De Simone Nicolas. Squadra femminile: Bizzarri Venusia, Esposito Giulia, Pesci Matilde, Civita Gaia, Del Moro Gaia, Malatesta Aurora.

Scuola secondaria di primo grado

Squadra femminile: Laverlotti Mivida, Specca Martina, Stasio Michela, Pietrantonio Martina, Cardarelli Emma, Curzi Noemi. Squadra maschile: Pietrantonio Loris, Grilli Roberto, Chiavatti Luca, Caioni Davide, Patrizi Alessio, Marocchi Luca.



Cesenatico e San Benedetto gemellaggio tra musei del mare



Martedì 6 maggio, a partire dalle 11.30, presso la **Sala del Museo della Civiltà Marinara delle Marche, del polo museale "Museo del Mare"** della nostra città (presso il Mercato Ittico all'ingrosso, ingresso lato porto, banchina di riva nord Malfizia), si terrà l'incontro pubblico "CESENATICO E SAN BENEDETTO DEL TRONTO - Persone e memorie di realtà marinare", nel quale, dopo la visita guidata alla Sala virtuale stereoscopica IMMERS.E.A (unica realtà di tutto l'Adriatico che permette ai visitatori di effettuare un emozionante tour virtuale interattivo in 3D nelle profondità del mare Adriatico), verrà presentato il "gemellag-

gio culturale" fra il Museo del Mare di San Benedetto del Tronto e il Museo della Marineria di Cesenatico.

Questo gemellaggio culturale, fortemente voluto da entrambe le Amministrazioni Comunali, vuole porre l'accento sugli obiettivi e sui progetti comuni da condividere da entrambe le realtà museali, al fine di valorizzazione i patrimoni di una stessa, e comune, storia marinara. In più le due strutture museali stanno già lavorando per proporre alle scolaresche alcune esperienze laboratoriali costruite



sui rispettivi patrimoni. Con il "Museo della Marineria"

di Cesenatico, che ha anche una sua "Sezione galleggianti" nella quale risiedono permanentemente le barche storiche del medio e alto Adriatico (nelle foto, due esemplari), e che per questo è definito come l'unico "museo galleggiante d'Italia", i rapporti sono già stati avviati da alcuni anni grazie ai numerosi incontri tra i collaboratori delle due realtà, a degli scambi culturali e a una visita, nell'aprile del 2011, di circa cento studenti sambenedettesi a Cesenatico quale premio del Concorso "Tre parole per un museo...".

Ma i rapporti con Cesenatico sono già consolidati nel tempo e nella storia grazie al fatto che, durante il periodo che va dalla fine della prima guerra mondiale e gli anni '60 del novecento, diverse famiglie sambenedettesi a bordo delle proprie imbarcazioni sono emigrate proprio in questa città romagnola.

Se l'ottocento cesenaticense

è rappresentato dall'arrivo, nel porto canale, di pescatori chioggiotti, il novecento è, senza ombra di dubbio, caratterizzato dall'arrivo dei sambenedettesi che, nell'epocale passaggio dalla pesca a vela a quella a motore, hanno introdotto i primi motopescherecci. Per questo nell'incontro del 6 maggio verranno anche raccontate alcune storie di famiglie di nostri pescatori trasferitesi a Cesenatico.

Inoltre, condizioni meteo permettendo, in occasione della festa della Madonna della Marina di fine luglio, alcune delle meravigliose barche a vela che stazionano nel porto canale di Cesenatico arriveranno via mare a San Benedetto. Un viaggio di due giorni durante il quale le imbarcazioni si avvarranno del supporto degli scali della Lega Navale Italiana. Una volta giunte nel nostro porto, potranno essere visitate.

DISABILITA', come farsi riconoscere lo stato di particolare gravità

Entro il 12 maggio 2014 è possibile presentare domanda presso l'apposita Commissione sanitaria provinciale per il riconoscimento dello stato di particolare gravità del disabile. Tale riconoscimento dà diritto di accesso all'intervento di assistenza domiciliare indiretta consistente in un contributo economico per l'assistenza fornita da un familiare o da un operatore esterno individuato dal disabile stesso o dalla famiglia.

CHI PUO' FARE DOMANDA

Possono fare domanda le persone disabili già riconosciute in situazione di gravità ai sensi dell'art. 4 della

Legge 104/92 che, alla data del 31 dicembre 2013, abbiano compiuto i tre anni di età e le persone che, alla stessa data, non abbiano compiuto i 65 anni di età e che possano comprovare lo stato di particolare gravità.

CHI NON PUO' FARE DOMANDA

Non sono ammesse al riconoscimento le disabilità conseguenti a: a) malattie di Alzheimer; b) malattie di tipo psichiatrico; c) neoplasie; d) AIDS.

Sono inoltre esclusi: a) i soggetti ospiti di strutture residenziali o semiresidenziali di qualsiasi tipo ad eccezione dei soggetti inseriti nei centri socio-educativi diurni di cui

alla L.R. 18/1996 per i quali l'UMEA ne abbia previsto l'inserimento per non più di venti ore settimanali; b) i soggetti che beneficiano del contributo regionale previsto per il progetto "Vita Indipendente"; c) i soggetti che beneficiano del contributo previsto per le persone affette da Sclerosi Amiotrofica Laterale (SLA).

CONTATTARE I SERVIZI SOCIALI

Chiunque intenda presentare la domanda può rivolgersi al Comune di appartenenza affinché il referente del servizio possa fornire idonee informazioni ed eventualmente indirizzare a visita coloro che siano in possesso

dei requisiti di cui al presente beneficio. A San Benedetto, i recapiti sono quelli dell'Ufficio disabilità e disagio mentale (tel. 0735794299) e dello Sportello Sociale (tel.0735794558).

Coloro che sono stati già riconosciuti in situazione di particolare gravità negli anni precedenti non devono ripresentare la domanda.

Il modello di domanda può essere ritirato presso il proprio Comune di residenza oppure presso il Servizio di Medicina Legale dell'Area Vasta n. 5 di Ascoli Piceno o presso le Unità Multidisciplinari (UMEE - UMEA) dell'Area Vasta n. 5 di San Benedetto del Tronto.

Un sorriso che dà **IL SOLLIEVO**

Questo è lo spazio che il Bollettino Ufficiale Municipale dedica alle attività del laboratorio giornalistico del Servizio di Sollievo "Famiglie in rete" coordinato dal giornalista Oliver Panichi. Il Servizio è rivolto alle persone con disagio psichico. Al progetto, oltre ai Comuni dell'Ambito Sociale 21, partecipano la Zona Territoriale n. 12 dell'ASUR - Dipartimento di Salute Mentale, la cooperativa sociale "Koinema" e le Associazioni Psiche 2000 e Antropos di San Benedetto del Tronto e la Cooperativa Sociale Primavera, impegnata nel campo degli inserimenti lavorativi.

Grazie alle attività del laboratorio, che si svolge ogni

due volte al mese nei locali di via della Liberazione 47/b, i partecipanti rielaborano le nozioni tecniche apprese redigendo brevi articoli su fatti pubblici o episodi di vita personale: in questo modo rafforzano la stima e la fiducia in se stessi e nelle proprie abilità riducendo difficoltà relazionali e il rischio dell'isolamento. La partecipazione al corso di giornalismo è gratuita e ci si può iscrivere contattando il servizio Sollievo al n. 0735/81933, dal sabato al giovedì dalle 17 alle 19, email: info@serviziadisollievo.it, sito www.serviziadisollievo.it, blog serviziadisollievo.blogspot.com, profilo Facebook: servizio di sollievo ambito sociale 21.



La musica, questa stupenda compagna di vita

La musica asseconda l'umore, è un accompagnamento dei nostri stati d'animo. Ma è anche qualcosa che non si accontenta di seguirlo, ma arriva anche a crearlo, l'umore. A trasformare gli stati d'animo. Almeno, questo è uno degli usi che può essere fatto della musica, dell'ascolto di una delle nostre canzoni preferite, quella sorta di "chiavi" con cui accedere alle emozioni, ai ricordi, a quelle sensazioni speciali che rimangono impresse nella memoria anche a distanza di anni.

Al Servizio Sollievo si è parlato del nostro rapporto con la musica e con le canzoni. Nel laboratorio di giornalismo, seguendo il filo della trasmissione radio registrata con Radio Incredibile, i ragazzi di via Liberazione 37 hanno raccontato le colonne sonore delle loro vite. L'adolescenza, con i sogni e i brividi della crescita. L'età più matura, con le responsabilità, l'impegno della vita di tutti i giorni.

La musica, questa energia magnifica che sa dare tanto, senza chiedere poi molto. Giusto inserire le cassette nel mangianastri. Almeno fino a quando si usavano. Oggi le tecnologie sono cambiate.

Ma le canzoni, spesso, sono rimaste le stesse di allora. Quelle dei mitici anni '80 o, ancora, quelle degli anni '70, così lontani eppure capaci di essere "vissuti", tramite le emozioni della musica, anche da parte di chi in quegli anni "formidabili ma anche drammatici" era appena nato.

Ed allora, parlando di una icona degli anni '80, ecco che



Roberto cita nel suo Pantheon musicale quella mitica "Like a prayer" di Madonna. "Mi regalarono la cassetta, appena uscì".

E poi, nel laboratorio di giornalismo viene citata un'icona della canzone italiana, "Gloria" di Umberto Tozzi, ancora oggi amatissima, che nel ricordo di una nostra redattrice si abbina all'immagine di un ex fidanzato. Dediche e sorrisi: la musica sa essere romantica, poetica, come "I giardini di marzo" di Lucio Battisti. Oppure energica, di una forza che sa di gioventù con un pizzico di malinconia, come "Through the barricades" degli Spandau Ballet. E poi quelle vibrazioni country del grande Jonny Cash. Come non citare, dice un nostro redattore, quella magnifica "Ring of fire" del 1963, con quella frase sull'amore e l'innamoramento, belli come "un anello di fuoco cocente".

E poi la musica classica: c'è chi, nel nostro gruppo, se ne è fatto una "scorpacciata" per dieci anni, per motivi di studio. E ne conosce un bel po'. Chi la preferisce ancora oggi, quando ha degli stati d'animo che non riesce ad esprimere tramite la musica pop. La musica classica, da questo punto di vista, per qualcuno può riuscire a dare all'anima delle immagini più complesse ed ancora più affascinanti.

"Ma non è una legge, questa. Le emozioni si possono trovare in ogni tipo di musica", aggiunge Roberto, che ama rilassarsi con uno zapping casuale sulle stazioni radiofoniche preferite, affidandosi alle sensazioni del Dj, alla sua capacità di evocare e commentare le canzoni che "passa in radio".

E poi, se si parla di musica, come trascurare quei momenti del tutto unici che possono essere i concerti? Assistere a un concerto di Claudio Baglioni, dice un nostro redattore, può essere un'esperienza che si ricorda per tutta la vita. Sempre nel caso in cui si ami la musica del cantautore di "Piccolo grande amore".

"Per me è stata la colonna sonora di una gioventù. I suoi testi, in particolare, avevano la capacità di cogliere nel segno gli stati d'animo e le situazioni che vivevo io".

Una nostra redattrice infine ci dice con un sorriso: "Io ho amato tanto le canzoni dei primi 883, negli anni novanta. Erano allegre, non la solita lagna malinconica di tanti altri cantautori. Raccontavano storie di vita, di giovani, vicende che vivevamo anche noi, che conoscevamo da vicino. La sala giochi, ad esempio, oppure certi personaggi raffigurati in modo tanto realistico". Insomma, la musica è un mondo vastissimo. Che non si presta a definizioni troppo strette. Classica o moderna, basata sulle performance strumentali oppure sui testi: è sempre una grande emozione ed una grande compagna di vita.

I concerti live, quei momenti magici di emozioni collettive"

Se ascoltare musica da soli è un'emozione bellissima, si può facilmente immaginare quanto queste emozioni vengano letteralmente "amplificate" dall'ascolto collettivo della musica. E quindi dai concerti "live". In un locale, in uno stadio, per strada: durante le riflessioni portate avanti nel laboratorio di giornalismo, il "salto" dal valore dell'ascolto individuale alla musica come dimensione collettiva è stato breve.

Basta rifletterci un po', si capisce subito perché un concerto è un'emozione unica, di quelle che si portano dentro a lungo. Una situazione dove si vive la medesima emozione di tante altre persone vicine a te, accomunate per una frazione di tempo da un unico sentire.

"L'artista lo puoi quasi toccare, è lì vicino a te. Apprezzi da vicino la sua energia, il suo sudore, il suo trasporto emotivo. Io mi commossi per la prima volta proprio in un concerto. Era un grande artista jazz, Miles Davis. Lo vidi a Roma, quasi per caso, portato da alcuni amici", afferma un redattore.

C'è anche chi si godeva i concerti lavorando come addetto alla security. Certo, la concentrazione sulla musica non poteva essere massima, ma non si pagava il biglietto, scherza un redattore.

Pino Daniele, Renato Zero "quando si mascherava", Baglioni: li ha visti tutti, questi grandi della musica italiana.

Nomi famosi oppure musicisti bravi ma sconosciuti: le emozioni non cambiano, se si è nel "mood" giusto per coglierle.

Dalla riunione di redazione è emerso un fatto: a San Benedetto, purtroppo, ci sono poche occasioni di vedere della buona musica live. Di concerti ne vengono organizzati forse troppo pochi e spesso i biglietti costano molto.

Ed invece sarebbe bene imitare alcune città, soprattutto del nord Europa, dove ci sono tanti locali che propongono musica dal vivo quasi ogni sera. Luoghi raccolti, dove ci si può sedere, chiacchiere con un'amico, godersi tutto il fascino di un'atmosfera che solo la musica live sa creare.

Se ci fossero più posti del genere, probabilmente il pubblico saprebbe apprezzarlo eccome.

I LABORATORI DEL SERVIZIO DI SOLLIEVO

Al Servizio di Sollievo di San Benedetto del Tronto sono ricominciati i laboratori di fotografia, giornalismo, radio e ballo per la nuova stagione 2013/2014. Sono aperti a tutti! Vi aspettiamo!

VENDITA



ZONA SAN FILIPPO NERI

Appartamento per civile abitazione, di 135 mq circa, al piano terra di 119 mq circa: ingresso su corridoio, cucina abitabile, soggiorno, tre camere da letto e bagno. Garage di 16mq. Classe energetica G Ipe 241,1 kWh/m

REF. 2299 € 183.000,00



SAN BENEDETTO DEL TRONTO

Appartamento nuova costruzione posto al secondo piano di 100mq: ingresso su ampio soggiorno, cucina non abitabile, due camere, due bagni e balconi con esposizione ad est. Classe energetica in fase di valutazione

REF. 2315 € 180.000,00

AFFITTO



PORTO D'ASCOLI

Appartamento di 65 mq circa sito al secondo piano: ingresso su soggiorno con angolo cottura, ripostiglio, camera matrimoniale e bagno. Due balconi e posto auto riservato. Pochi passi dal mare. Classe Energetica G - IPE 146,9 kWh/m²

REF. 2297 € 450,00



SAN BENEDETTO CENTRO

Appartamento al quarto piano con ascensore di 115mq: ingresso su disimpegno ampio soggiorno, cucina abitabile, tinello, due camere matrimoniali e una cameretta, bagno. E - IPE 70,4 kWh/m²

REF. 2311 € 600,00



SAN BENEDETTO DEL TRONTO

San Benedetto del Tronto, isola pedonale casa cielo terra su tre piani, cc 70 mq € 95.000 trattabile rif. 2310.

Progetto realizzato dallo studio arch. Officina € 1.100 mq con possibilità di usufruire delle detrazioni per la ristrutturazione e per il risparmio energetico



studio arch. Officina
via V. Veneto, 1
San Benedetto del Tronto
tel 3296152628
www.archofficina.it
studio@archofficina.it



GIOCONDI

STRUMENTI MUSICALI



MEGASTORE: Largo Mazzini, 3 - San Benedetto del Tronto (AP) Tel.0735.594557 - Fax 0735.575091
FILIALE - Via R.Cerulli snc - Giulianova (TE) - Tel.085.8000691

Oltre 300 Pianoforti Verticali, a Coda, Nuovi ed Usati, Vendita e Noleggio!

3000 Mq di esposizione
Strumenti a Corda - ad Arco - a Fiato - a Percussione - Tastiere e Pianoforti Digitali - Home Recording - **NEW DJ Point** - Amplificazione - Luci Laser - Karaoke - Basi Musicali - Libri di Musica Italiani ed Esteri - CD Musica Classica e Jazz Servizio di Noleggio - Assistenza e Riparazione

AMPIO PARCHEGGIO RISERVATO AI CLIENTI
INGRESSO IN VIA SIFFI

NUOVA SEDE
Via Siffi, 10
San Benedetto del Tronto

Scuola di Musica GIOCONDI

La grande Scuola di Musica dal 1983

APERTURA:
MATTINO, POMERIGGIO
E SERA FINO A TARDATA NOTTE

AFFITTO DI:
SALA PROVE
SALA CONCERTI
AULE PER STUDIO



Corsi di Musica YAMAHA
per bambini a partire dai 3 anni
di età ragazzi ed adulti

Corsi Moderni e Classici
Avanzati e di Specializzazione
per tutti gli Strumenti e Canto

Lezione gratuita di prova
Iscrizioni aperte tutto l'anno!

Per info e prenotazioni
0735 592660 - scuola@giocondi.it

SAN GIOVANNI, il punto sul sottopass

Sono a buon punto i lavori per la realizzazione del sottopasso di zona San Giovanni. Progettato dal settore "Progettazione e Manutenzione opere pubbliche" del Comune, sarà alto 3,50 metri, largo 7.65 metri e accoglierà una pista ciclopedonale. Oltre ad essere un secondo ingresso ciclo-pedonale alla Riserva Natura-

attraversamenti che consentivano il normale deflusso delle acque meteoriche.

Dopo il collaudo "fuori opera" del tunnel, tra fine marzo e i primi giorni di aprile la ditta Essen Italia, specializzata nella creazione di ponti ferroviari provvisori, ha effettuato i lavori per l'inserimento dei sostegni dei bi-



Lo sbancamento



Realizzazione della platea



Getto della platea



Realizzazione di muri e rostri

le Regionale Sentina, in caso di alluvione aiuterà anche a mitigare il rischio esondazione costituendo una importante valvola di sfogo per le acque.

Nonostante il maltempo dei mesi di novembre e dicembre 2013, a gennaio si è conclusa la fase di realizzazione del monolite, una sorta di galleria prefabbricata in cemento armato (il termine tecnico è "scatolare") che costituirà "l'anima" del tunnel.

Nel mese di marzo si è proceduto al consolidamento dei due pontini laterali già esistenti. Fin dalla costruzione del rilevato ferroviario, infatti, in quel punto c'era un passaggio a livello a mano fiancheggiato dai due

nari della linea ferroviaria Adriatica che dunque continua a funzionare durante i lavori.

Al momento di andare in stampa, il cronoprogramma prevede a partire dal 3 aprile e per una settimana la fase di "spinta" dello scatolare, mediante una particolare tecnica, sotto la linea ferroviaria. Nascerà così il tunnel del sottopassaggio. Dopo questa delicatissima operazione, si realizzeranno le operazioni di smontaggio dei sostegni dei binari, si realizzeranno la vasca di raccolta delle acque e le opere accessorie: le rampe, i muri di contenimento, impianti elettrici, fognari e la pista ciclabile.

so di collegamento con la Sentina



Realizzazione della soletta



Vista interna del monolite



Si inseriscono i pali che sosterranno provvisoriamente i binari durante la fase di spinta dello scatolare



Il lungo e complesso cammino verso l'opera

Del sottopasso si parla dal 2001, quando venne approvato lo schema della convenzione che disciplinava i rapporti tra il Comune e la Iper San Benedetto S.r.l. (proprietaria del centro commerciale "Porto Grande", poi trasformatasi nella Immobiliare Grande Distribuzione - IGD) che prevedeva un investimento di oltre 3 milioni di euro a carico della ditta per la realizzazione dell'adeguamento della viabilità nella zona e la realizzazione del sottopasso ferroviario.

La ditta realizzò la rotatoria su via Pasubio e l'adeguamento della viabilità in via San Giovanni con una spesa di poco superiore al milione di euro. I problemi riguardarono il sottopasso a causa di una serie di vincoli. Per citarne solo alcuni, la richiesta di un parere alla Riserva Naturale della Sentina nel frattempo costituita, quello all'autorità idraulica competente (l'area infatti è classificata dal Piano di

Assetto Idrogeologico del Fiume Tronto come ad elevato rischio di esondazione), quello delle Ferrovie dello Stato, l'espletamento della procedura di Valutazione dell'Impatto Ambientale - VIA.

Fu dunque necessario rinnovare l'originaria convenzione tra Comune e IGD, nel frattempo scaduta, cosa che avvenne prima nel 2007 e poi nel 2009. In quest'ultimo accordo, si prevedeva che la progettazione dell'intervento fosse a carico del Comune mentre ovviamente il costo di realizzazione sarebbe rimasto a carico della ditta per un importo di 2,1 milioni di euro.

Finalmente, al termine delle procedure di gara d'appalto, alla fine del 2012 il cantiere è stato consegnato all'associazione temporanea d'impresa composta dalle ditte Schiavi L & G snc, Beani Giacinto sas e Adriatica Strade srl. Salvo imprevisti, il termine dei lavori è previsto entro la fine dell'estate.

Stagione Concerti

2 0 1 4

Venerdì **11 aprile** - Teatro Concordia ore 21,15

I SOLISTI E L'ORCHESTRA - MAGIA DI SUONI FRA '700 E '900

N. Rota Fantasia di temi, Suite delle più conosciute colonne sonore felliniane

A. Pedrollo Concertino per oboe e orchestra - **Lorenzo Luciani**, oboe

W. A. Mozart Concerto n. 5 per violino e orchestra K. 219 in La maggiore - **Marco Gialluca**, violino
Orchestra Antonio Vivaldi - Franz Schubert Ensemble (Direttore **Benedetto Guidotti**)

Martedì **15 aprile** Chiesa San Giuseppe ore 21,15

CONCERTO DI PASQUA

Rita Alloggia, soprano - **Federica Carnevale**, contralto

Carlo Mantini, direttore del coro - **Vittorio Antonellini**, direttore
I Solisti aquilani, Corale "Gran Sasso"

In programma musiche di Puccini, Donizetti, Mozart e Vivaldi
Fondazione "Gioventù Musicale d'Italia"
in collaborazione con l'associazione "I Solisti Aquilani"

Venerdì **25 aprile** - Teatro Concordia ore 21,15

I SOLISTI E L'ORCHESTRA - "LIMPIDE ARMONIE"

G. Paisiello Concerto per fisarmonica e orchestra in Fa maggiore - **Riccardo Centazzo**, fisarmonica

A. Vivaldi Concerto per due flauti e orchestra - **Gian Paolo Corradetti**, **Luca Guidotti**, flauto

E. Bloch Suite modale per flauto e orchestra - **Gian Paolo Corradetti**, flauto
Orchestra Antonio Vivaldi - Franz Schubert Ensemble (Direttore **Benedetto Guidotti**)

Sabato **10 maggio** - Auditorium "G. Tebaldini" ore 21.15

OMAGGIO ALLA MUSICA POPOLARE

Samuele Telari, fisarmonica
Fondazione "Gioventù Musicale d'Italia"

Venerdì **23 maggio** - Auditorium "G. Tebaldini" ore 21.15

DA MOZART A RACHMANINOFF

Viviana Lasaracina, pianoforte
Fondazione "Gioventù Musicale d'Italia"

Biglietti:

Intero: euro 5,00 - Ridotto (fino a 18 anni): euro 3,00

info: Comune di San Benedetto del Tronto
Servizio Cultura: 0735.794460 - 588
Ufficio Relazioni con il Pubblico: 0735.794555

LA SCUOLA DI MUSICAL DELL'ISTITUTO VIVALDI

presenta



SIBYLLA

Un musical nella leggenda

Personaggi e interpreti:

Sibylla Veronica Valenti	Popolano/Cavaliere/Drago/Vescovo/Folletto Davide Cantore
Guerrin Meschino Davide Ripani	Popolano/Cavaliere/Drago/Frate Ettore Silvestri
Scudiero Simone Cameli	Popolana/Fata/Cardinale Pamela Giorgini
Popolano/Frate/Papa/Cavaliere Sergio Maria Spinuzzi	Popolana/Fata/Frate Gabriella Talamonti
Fata/Popolana/Suora Marta Rosati	Popolana/Fata/Suora Federica Pellecchia
Popolano/Fata/Frate Giorgia Rosati	Popolana/Fata/Frate Laura Assenti
Popolana/Fata/Suora Kira Pintacuda	Popolana/Fata/Frate Giorgia Camilla Liberati
Popolana/ Guardiana/Frate Chiara Lo Bartolo	Popolana/Fata/Suora Smeralda Straccia
Locandiera/Fata Emanuela Merli	

Fate e folletti:

Clara Bollettini, Rossella Bozza, Federica Crescenti, Beatrice Damiani, Simona Della Malva, Egle De Toma, Aurora Di Maso, Chiara Gervasi, Denise Martiniani, Matilde Oiari, Anna Laura Presutti Vittorini, Anna Chiara Scarponi, Daniela Traini, Lucrezia Vinciguerra

Testo, regia, coreografia e direzione artistica **EUGENIA BREGA e PAOLO CLEMENTI**

Scenografia e oggetti di scena **TEATRO DELLE FOGLIE**

Immagini video **Alessandro Corradetti** | Make up **Kira Pintacuda** | Si ringrazia per la collaborazione l'Associazione "Monte Vettore"



TEATRO CONCORDIA

1° Rappresentazione Venerdì **2 MAGGIO** ore 21
2° Rappresentazione Sabato **3 MAGGIO** ore 21
3° Rappresentazione Domenica **4 MAGGIO** ore 17,30

INGRESSO euro 10,00

Prevendita dal 24 al 30 Aprile presso l'Istituto Musicale "A.Vivaldi" Via Giovanni XXIII, 54 dalle 15,30 alle 19,30 (escluso sabato e domenica).

Vendita presso il botteghino del teatro il 2 e il 3 Maggio dalle ore 20 - il 4 Maggio dalle ore 16

Per informazioni: Tel 347 2979004 - 0735 594188

LA CASA DEL PESCATORE

di Giuseppe Merlini



Nella marineria sambenedettese il cooperativismo, che ebbe durante i primissimi anni del '900 in don Francesco Sciocchetti il più convinto precursore e sostenitore, fallì nel corso del primo dopoguerra. I buoni propositi del "parroco del mare" svanirono nel giro di due decenni non per la mancanza di volontà o entusiasmi ma perché una serie di contingenze, di personalismi ed indifferenze decretò il fallimento della Cooperativa di Pescatori, anche e soprattutto per l'abbandono dello stesso don Sciocchetti, emigrato a San Francisco in California. La stessa sede della cooperativa, la "Casa dei Pescatori", venne messa in vendita ed acquistata da Giacomo Perotti, uno dei soci, che al suo posto edificò la casa di famiglia dove poi suo figlio se-

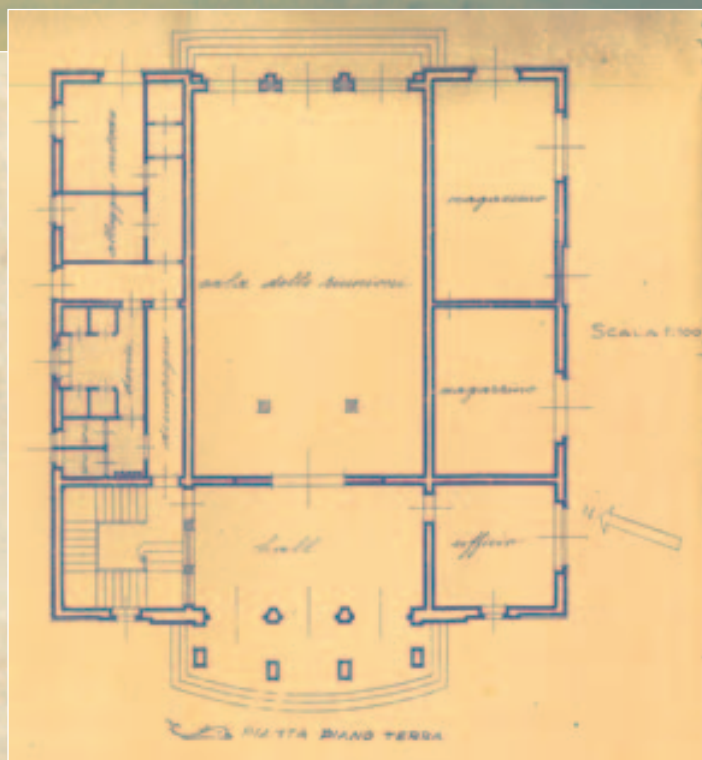

condogenito, il dott. Giovanni Perotti, aprì la clinica omonima su via Luigi Dari. Nel secondo dopoguerra, ed esattamente nel 1947, a San Benedetto del Tronto venne fondata la locale sezione della Federazione

Nazionale Lavoratori della Pesca per la tutela dei diritti della principale categoria lavorativa della città, aderente alla Confederazione Generale Italiana del Lavoro. L'atto istitutivo, però, arrivò con atto del

notaio Beniamino Passanante il 4 maggio 1948, definendo la natura della "Società Cooperativa a responsabilità limitata", comunemente detta "Lega Pescatori", con un capitale sociale di L. 34.000 interamente sottoscritto e versato, e che doveva avere una durata di 52 anni (fino al 31 dicembre del 2000, quindi!) rinnovabile con delibera del Consiglio di Amministrazione.

Organi della Società furono: l'**Assemblea dei Soci**, il **Consiglio di Amministrazione** costituito da 21 soci (Spina Romualdo di Tommaso, Ricci Vincenzo di Nicola, Palestini Pietro di Giuseppe, Del Zompo Vincenzo di Nazzareno, Guidotti Giuseppe fu Filippo, Pompei Giulio di Mario, Balloni Cesare di Giuseppe, Caselli Michele

fu Domenico, Spazzafumo Roberto di Giuseppe, Cafarini Basso di Pietro, Palanca Nicola fu Giuseppe, Mosca Domenico di Giovanni, Piunti Luigi fu Pasquale, Guidi Nicola fu Giuseppe, Palestini Alberto di Domenico, Spina Ciriaco fu Ruggero, Pignati Nicola di Giuseppe, Silenzi Nazzareno di Nicola, Pompei Dante di Pasquale, Mazza Emidio di Giuseppe, Palanca Mario fu Luigi), il **Collegio dei Sindaci** (Re Leandro di Giuseppe, Guidotti Emidio fu Filippo, Massi Nazzareno di Salvatore, Pignati Federico di Amedeo, Pignati Cesare di Nicola, Di Cola Luigi fu Giuseppe, Silenzi Francesco fu Nazzareno; supplenti: Lacchè Nicola fu Teodoro e Rosetti Giuseppe di Pietro), il **Collegio dei Proviviri** (Fiscaletti Michele di Antonio, Capriotti Vincenzo di Luigi e Trevisani Giuseppe di Nazzareno). Presidente Romualdo Spina e segretario Michele Fiscaletti. Con un proprio organo di informazione, denominato "Il Pescatore Sanbenedettese", la nostra Lega Pescatori informava e sensibilizzava i lavoratori del mare circa le rivendicazioni del caso, soprattutto nei confronti della classe armatoriale. Il 3 marzo del 1947 venne organizzato un grande sciopero in favore dei marinai da parte di tutte le classi lavoratrici della provincia. Di contro gli armatori cercarono di porre in condizioni di inferiorità il gruppo dirigente della stessa Lega, avvalendosi anche di presunte insinuazioni circa l'utilizzo

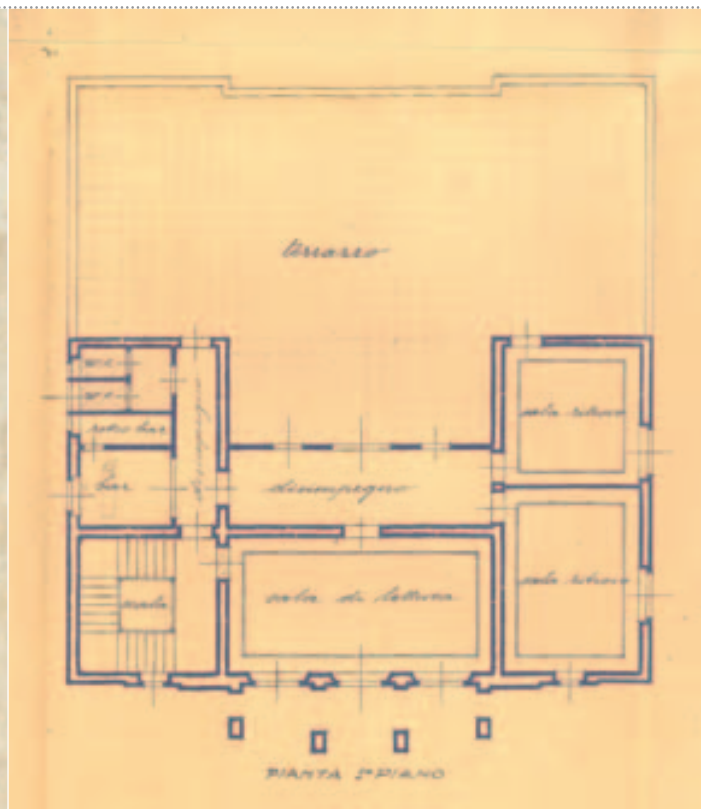

dei fondi degli associati. Inevitabilmente, come è intuibile che potesse accadere, le due fazioni assunsero colore e contrapposizione politiche facendo, tra l'altro, tralasciare le rivendicazioni puramente economiche. La Lega dei Pescatori sanbenedettesi, ponendosi come sindacato di categoria ma anche come istituto di previdenza e mutuo soccorso, perseguì i propri obiettivi sotto il rivoluzionario motto "La Lega è la vita e la forza dei pescatori, ogni sfruttamento, ogni vincolo di oppressione inumana, potrà essere affrontato dalla forza

unita di tutta la categoria". Concretamente la società si proponeva di acquistare e distribuire ai soci derrate, merci e prodotti occorrenti all'economia domestica, di gestire locali di ritrovo, di noleggiare o acquistare motopescherecci, di promuovere il miglioramento delle condizioni di vita dei soci attraverso il lavoro e perseguendo la pace, l'elevazione culturale, fisica e professionale anche mediante un circolo ricreativo con biblioteca circolante. Martedì 19 aprile 1949, dopo appena dieci mesi dalla richiesta di autoriz-



zazione al Comune di San Benedetto del Tronto e appena sette dall'avvio dei lavori costati circa 20 milioni, venne inaugurata la "Casa del Pescatore" fortemente voluta da Michele Fiscaletti.

La cerimonia ebbe inizio alle ore 10 con la deposizione di corone per le vittime del mare al molo nord e con la benedizione impartita da don Costantino Calvaresi, parroco della Madonna della Marina, alla presenza del prefetto Vici, del sindaco Giorgini e di Maria Bucci, la madrina scelta per l'occasione. Dalla balconata del primo piano della Casa del Pescatore Marcello Luzi, segretario della Camera Mandamentale del Lavoro, presentò, facendole proprie, tutte le rivendicazioni della classe marinara quali la definitiva sistemazione del porto, la riduzione del costo del carburante, la costituzione di una compagnia portuale tra gli scaricatori del porto.

La "Casa del Pescatore", opera del geometra Cesare Grifi (1905-1981), la prima del dopoguerra di tutti i maggiori centri costieri della penisola, venne realizzata dalla ditta "Novelli Domenico" (impianto elettrico ditta "Romanini Francesco", impianto di riscaldamento Renzo Biagi, lavori idraulici Francesco Palestini, impianto Radio amplificatore Pacifico Carminucci, tinteggiatura ditta "Enrico Ferri") grazie alla somma corrisposta dalla classe marinara sanbenedettese senza speciali contributi governativi o altre forme di finanziamento. Questo tuttavia non impedì - anzi, forse, rafforzò - le polemiche di chi sosteneva che sarebbe stato più utile, a fronte dei danni di guerra, costruire

case per i pescatori. Con la "Casa del Pescatore" i nostri marinai poterono così trovare conforto e riposo durante i brevi periodi di sosta lavorativa in un ampio e luminoso salone per le riunioni, in uno spaccio cooperativo e in una serie di servizi quali bagni, docce, barberia, sale giochi, bar, biblioteca e sala di lettura, sala ritrovo, impianto telefonico. La Lega realizzò, successivamente, anche un servizio di assistenza medica, alternativo a quello offerto in modo insoddisfacente dalla Cassa Marittima al suo nascere.



Michele Fiscaletti, l'artefice

Figlio di Antonio e di Malvina Libbi, nacque a San Benedetto del Tronto il 7 giugno 1910. Michele discendeva da un'antica famiglia marinara sambenedettese, anche se suo padre Antonio era nato a Termoli perché lì i suoi nonni esercitavano la pesca. Iscritto al conservatorio "Giacchino Rossini" di Pesaro, Michele dovette abbandonare gli studi per difficoltà economiche ma la musica fu sempre una sua grande passione.

Marinaio palombaro, capitano di lungo corso, Michele fu in Africa durante il servizio militare. Con il "Battaglione M. Giacinto", dall'ottobre del 1940 al febbraio del 1943 fu a Valona, in Albania, con batterie antiaeree sulle alture costiere poste sopra la "valle della morte". Dopo l'8 settembre fu catturato dai tedeschi ed



inviato al campo di concentramento di Buchenwald dove riuscì a sopravvivere perché ebbe l'opportunità di cantare alcune opere in un teatro improvvisato. Dato per disperso dalla Croce Rossa Internazionale, dopo la Liberazione e un lungo peregrinare riuscì a tornare a San Benedetto nell'agosto del 1945 con "addosso" soli 46 kg di peso.

Insignito con due "Croci al merito di guerra" e due medaglie di bronzo, aveva aderito al PCI e dopo la Liberazione ne fu autorevole dirigente. Nella sua qualità di segretario fu la vera

anima della Lega Pescatori sambenedettese, associata alla Cgil, detta anche "lega rossa", promuovendo inoltre la pubblicazione del giornale "Il Pescatore Sambenedettese". Nell'aprile del 1947 ideò a favore degli associati alla Lega una speciale polizza di assicurazione infortuni e malattie e aiutò sempre tutti adoperandosi per i diritti dei pescatori, degli sventurati rimasti vittima di infortuni e sciagure, ma anche nei confronti delle vittime di guerra.

Fu il vero artefice della "Casa del Pescatore" costruita sull'arenile in quello slargo che oggi è intitolato, non a caso, a Mons. Francesco Sciocchetti, indiscusso ispiratore del cooperativismo marinaro della nostra Città.

I contrasti politici che lo videro protagonista iniziarono a manifestarsi già all'in-

domani della rottura dell'unità sindacale con le Acli (Associazioni Cristiane dei Lavoratori Italiani), organizzazioni sindacali di ispirazione cattolica divenute per contrapposizione la "lega bianca".

Dopo alcuni anni, nell'estate del 1949, Fiscaletti, rassegnate le dimissioni, fu sostituito nella sua funzione di segretario della Lega da Francesco Spazzafumo.

Fiscaletti qualche tempo dopo passò alla socialdemocrazia ma non ebbe più spazio politico. Negli ultimi anni di vita lavorò molto con la famiglia Trevisani, attiva nel settore ittico, ed ebbe un grande rammarico: non essere riuscito a portare a termine nella Lega alcuni progetti all'avanguardia per quei tempi. Morì a San Benedetto del Tronto il 4 maggio 1983.

Tirreno Adriatico, in archivio la 49^a edizione

Anche quest'anno la città di San Benedetto del Tronto è stata di nuovo sede della spettacolare cronometro finale della "Tirreno Adriatico".

La manifestazione internazionale di ciclismo organizzata dalla RCS Sport, denominata anche "Corsa dei due Mari", è sbarcata in città per la 48^a volta su 49 edizioni disputate. Partita il 12 marzo dalla riviera tirrenica di Donorato - San Vincenzo, in Toscana, la competizione ha attraversato San Benedetto anche nella giornata di lunedì 17 marzo nella tappa da Bucchianico a Porto S. Elpidio.

Davvero godibile il finale di mercoledì 18 che, grazie anche ad una fantastica giornata di primavera, ha visto numerosi spettatori lungo il tracciato dei 9,1 km. disegnato fra la partenza dei

corridori in zona portuale (banchina scalo di alaggio) ed arrivo sul lungomare Buozzi all'altezza della Rotonda Giorgini, regalando inoltre spettacolari immagini televisive, soprattutto nelle riprese dall'elicottero della Rai.

Tutta da vedere la "cartolina" di presentazione della città che la Rai ha realizzato e messo in onda in apertura dei collegamenti su RaiSport e RaiTre. Lo spot è visibile sul canale YouTube del Comune all'indirizzo www.youtube.com/cittasbt.

Al termine della corsa, vincitore della tappa a cronometro è stato l'italiano Adriano Malori che è riuscito a mettersi alle spalle nomi del calibro di Fabian Cancellara, Bradley Wiggins e Tony Martin. Vincitore finale della 49^a edizione della Tirreno Adriatico 2014 è

stato lo spagnolo Alberto Contador.

Anche quest'anno sono state organizzate iniziative collaterali tra i giovanissimi delle scuole della città. In collaborazione con la A.s.d. Pedale Rossoblù si sono svolti due incontri con i bambini delle scuole elementari con dimostrazioni pratiche di uso e manutenzione della bici. Inoltre nel centro della città, a ridosso dell'arrivo di piazza Giorgini, è stato allestito un "Bici park" con un circuito dimostrativo e didattico per la promozione dell'uso della bici che ha visto la partecipazione di tanti alunni delle scuole primarie. Inoltre anche quest'anno è stata organizzata una mostra sulla storia del ciclismo con oltre 100 immagini e oggetti d'epoca a cura dell'appassionato ex corridore Giorgio Mancini.

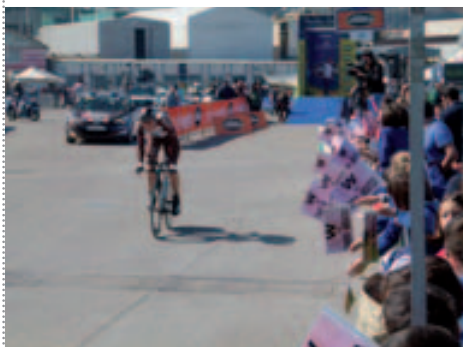

ph. Emidio Di Gaspare



I PROSSIMI APPUNTAMENTI CON LO SPORT

Dal 19 al 21 aprile Victory Cup 1° Trofeo di calcio giovanile "Riviera delle Palme" campi sportivi cittadini
A cura della Europa Tornei

Dal 24 al 27 aprile Festa Nazionale di Ginnastica Ritmica - Palasport b. Speca
A cura della S.C.F.T. Italia in collab. con l'Associaz. Libertas

27 aprile Triathlon Olimpico Eiffel
Nuoto, ciclismo e podismo in una sola gara
A cura della Porto85

4 maggio Gran Fondo San Benedetto del Tronto
gara ciclistica valida come prova del campionato nazionale italiano Gran Fondo e del Circuito Marche Marathon

Partenza Viale Buozzi
A cura della Pedale Rossoblù-Picenum

Dal 5 maggio Torneo Ricreativo di Calcio Interforze ed Enti - Campo sportivo "G.Merlini"
A cura della Asd Antares 1989

Dal 9 all'11 maggio Campionato Nazionale di Serie A di ginnastica ritmica Palasport B. Speca
A cura dell'Associazioni Sportive e Sociali Italiane

17-18 maggio Campionati Nazionali Individuali di Subbuteo - Palasport B. Speca
A cura della Asd Fisct

Elenco delle deliberazioni pubblicate in Albo pretorio nel mese di febbraio 2014

GIUNTA COMUNALE

- 18 Convenzionamento per l'affidamento della vigilanza riguardo l'osservanza delle disposizioni dell'ordinanza sindacale n. 60 del 17 maggio 2012 ad oggetto "Ordinanza sindacale di riferimento relativa al sistema di raccolta porta a porta spinto dei rifiuti"
- 19 Parziale modifica della struttura organizzativa.
- 20 Approvazione schema di convenzione percorsi in alternanza scuola lavoro a favore degli allievi frequentanti l'Istituto d'istruzione superiore "Augusto Capriotti" - anno 2013/2014.
- 21 Legge regionale 23 novembre 2011 n. 22 - Approvazione avviso

- pubblico per la presentazione di manifestazioni di interesse per la costruzione del programma operativo di riqualificazione urbana (P.O.R.U.) - Approvazione atti per valorizzazione anche a mezzo vendita del patrimonio pubblico comunale
- 22 Interventi in materia di spese per il personale. Programmazione per assunzioni a tempo determinato.
- 23 Integrazione alla deliberazione di G.C. n. 19 del 06/02/14
- 24 Carnevale sambenedettese 2014. Concessione patrocinio e occupazione gratuita del suolo pubblico.
- 25 Manutenzione ordinaria, pulizia, sfalcio erba e cura di aree verdi e cortili annessi ai plessi scolastici della città - Atto di indirizzo sulle modalità di affidamento
- 26 Piano nazionale di edilizia abitativa approvato con D.P.C.M.

- 16/0/2009, realizzazione opere di urbanizzazione comprese nel PIPER-RU "SS. Annunziata". Approvazione progetto definitivo per la costruzione di un impianto sportivo destinato alla pratica del rugby, campo da rugby e relativi spazi accessori, su area di proprietà comunale. CUP: f89b10000090004 CIG: 49665330b0
 - 27 Interventi in materia di spese per il personale. Programmazione per assunzioni a tempo determinato.
 - 28 Indirizzi di potenziamento dei servizi di controllo finalizzati alla sicurezza urbana, stradale e dei servizi notturni ai sensi dell'art. 208 comma 5 bis del codice della strada.
 - 29 Interpretazione contratto n. rep. 62 del 05/09/2012. Indirizzo
- CONSIGLIO COMUNALE**
- 1 Dimissioni dalla carica di consigliere comunale Lista Movimento 5

- Stelle del sig. Gambini Riego - surroga con il sig. Marucci Giovanni e conseguente convalida
- 2 Variazione gruppo consiliare - Adesione a gruppo misto
- 3 Approvazione verbali seduta precedente del 18/12/2013
- 4 Regolamento edilizio comunale (REC) - Variante - Introduzione articolo 82-bis in materia di abbattimento di barriere architettoniche negli edifici esistenti
- 5 Nomina di due rappresentanti del Consiglio comunale nel Comitato comunale delle arti visive
- 6 Modifica e integrazione regolamento di contabilità
- 7 Ordine del giorno capigruppo consiliari Del Zompo, Marinucci, Benigni, Bovara "a sostegno di iniziative volte alla prevenzione e al contrasto di ogni manifestazione di violenza fisica e morale"

TUTTI GLI ATTI DEL COMUNE (NON SOLO DELIBERAZIONI MA ANCHE DETERMINAZIONI DIRIGENZIALI, ORDINANZE, DECRETI) SONO LIBERAMENTE CONSULTABILI SUL SITO WWW.COMUNESBT.IT ALLA VOCE "ATTI AMMINISTRATIVI"

Doc si gira 3

Dopo il successo delle passate edizioni, torna "DOC si gira", il laboratorio del cinema documentario organizzato dal CentroGiovani - Casa Colonica, l'Assessorato alle politiche giovanili del comune di San Benedetto del Tronto e con il supporto della EO-SCOop.

Come le precedenti edizioni, anche questa sarà tenuta e coordinata dal regista sambenedettese Luigi Maria Perotti. Il laboratorio didattico/operativo, che si terrà presso la sala multimediale "PrimoPiano" del Centro in via Tedeschi 6, mira alla formazione di piccole troupe che, tramite un approccio pratico e sul campo, produrranno documentari. Questi poi saranno proiettati in una serata appositamente dedicata.

Le prime due edizioni di "DOC si gira" sono riuscite a produrre piccoli documentari su storie, memorie e luoghi caratteristici della nostra riviera ("La leggenda dell'uomo ater-



mico", "Il mare ed il suo lupo", "The insect with the red face", "50 anni di campo Europa", "L'Atleta, un ricordo di Giacomo Antonini"). I documentari già prodotti sono visualizzabili sul canale youtube del Centro Giovani www.youtube.com/centrogiovanisbt. Per iscriversi a "DOC si gira 3" basta compilare l'apposito form scaricabile dal sito (comunesbt.it/centrogiovani) oppure da ([facebook.com/centrogiovanisbt](https://www.facebook.com/centrogiovanisbt)). **L'iscrizione dovrà poi essere scaricata e inviata a centrogiovani@comunesbt.it entro lunedì 5 maggio 2014.**



L'iniziativa si propone di incrementare e valorizzare l'aspetto ambientale della città stimolando l'interesse dei nostri concittadini che, attraverso la coltura dei fiori, può trovare facile ed appassionata collaborazione tra coloro che ritengono di contribuire al miglioramento del decoro urbano della propria zona.

La campagna non ha carattere competitivo e non si prefigge di compilare graduatorie, ma solo di apprezzare e pubblicizzare tutti gli aspetti di fioritura che i singoli cittadini vorranno segnalare.

Coloro che intendono aderire alla Rassegna sono pregati di telefonare al numero 0735 58.57.07 della Segreteria del Circolo aperta tutti i giorni feriali dalle 17.00 alle 19.00 comunicando cognome e nome, via in cui è ubicata l'abitazione con l'indicazione del piano e numero di telefono.

Le composizioni floreali devono essere visibili dai luoghi pubblici.

È data facoltà a tutti i partecipanti di eseguire di propria iniziativa fotografie alla zona di loro interesse, cogliendo il momento di maggior fioritura per meglio esaltare la bellezza dei propri balconi, giardini ed angoli caratteristici.

Le foto realizzate (non più di due), in formato 13x18, dovranno essere consegnate al più presto al Circolo.

Come di consueto, volontari del Circolo effettueranno, con il consenso esplicito delle famiglie, riprese fotografiche dei balconi o giardini fioriti.

All'iniziativa è abbinata la **RASSEGNA POETICA "FIORI IN POESIA"** a cui sono invitati a partecipare tutte le persone interessate con composizioni in lingua italiana o in dialetto.

Termine ultimo per le adesioni: 15 giugno 2014.

Nella giornata conclusiva, che si svolgerà alla Palazzina Azzurra, sarà allestita una mostra fotografica e saranno distribuiti simbolici premi ai partecipanti. Sarà inoltre data lettura dei testi poetici pervenuti.

Le adesioni possono anche essere comunicate tramite e-mail al recapito del Circolo: sambenedettesi@office.it

Ulteriori informazioni potranno essere richieste alla segreteria del Circolo dei Sambenedettesi in via Marcantonio Bragadin 1, dalle ore 17.00 alle ore 19.00 dei giorni feriali.

Primavera 2014
Il Circolo dei Sambenedettesi

A...mici cani

Centro benessere per cani e gatti

- **TOELETATURA ESCLUSIVA E PERSONALIZZATA**
BAGNI CON PRODOTTI NATURALI E SPECIFICI
TRATTAMENTI ANTIPARASSITARI
SPECIALIZZAZIONE TAGLIO BARBONCINI
- **NOVITÀ: ACCESSORI "UNICI"**
- **ABBIGLIAMENTO ALLA MODA**
E PER CERIMONIE
- **ALIMENTI BIOLOGICI**



PULITI e SANI con A...MICI CANI!!!

Via Sabotino 12 San Benedetto del Tronto (vicino Ospedale Civile) tel. 331 3271001 www.a-micicani.it facebook: Amicicani Catia Marini



Pierfà moda capelli nasce nel 2000 a S.Benedetto del Tronto da un progetto di Piera e Fabrizio, una coppia affiatata nella vita e nel lavoro. Nel salone vengono offerti *servizi di hairstyling* e prodotti specifici e di qualità per la cura dei capelli.

Dal 2012 Pierfà cresce e diventa **Modacapelli e benessere. Estetica e Benessere**

Nella sezione estetica potrete scegliere fra vari trattamenti di bellezza per viso e corpo.

Consulenza Nutrizionale

Una biologa nutrizionista offre il servizio di consulenza per diete e profili nutrizionali personalizzati, elaborando il regime alimentare più adatto a ciascuno per raggiungere la salute e il benessere corporeo.



Da Pierfà la bellezza torna a fiorire!

Ritaglia il coupon lungo i bordi tratteggiati ✂



Trattamenti corpo anticellulite, tonificante, riducente, fanghi..... €70
Manicure + pedicure €32

~~€48~~
~~€25~~



Coupon per usufruire di tutte le offerte presenti sul sito: www.pierfa.it

Pierfà modacapelli e benessere, via Toscana 62 - San Benedetto del Tronto (AP), tel. 0735 782136, sito web: www.pierfa.it

NUMERI UTILI...

IL COMUNE AL TUO SERVIZIO

- > **Centralino** 0735.7941
- > **Polizia municipale** 594443 (sala operativa)
- > **PicenAmbiente** Spa (Igiene urbana, raccolta materiali ingombranti, siringhe abbandonate, potature, differenziata) 757077
- > **Numero verde Alcolisti** 800-23 92 20
- > **InformaGiovani** 781689
- > **Ufficio Relazioni con il Pubblico** 794405 - 794433 - 794555

ALLACCI e GUASTI

- > **Italgas** 800-900999
- > **Guasti rete fognaria e idrica** C.I.I.P.spa 800.216172
- > **Guasti pubblica illuminazione** CPL Concordia 800 292458
- > **Enel** (segnalazione guasti) 803.500

EMERGENZE

- > **Polizia Soccorso pubblico** 113
Commissariato 59071
Polizia stradale 78591
- > **Carabinieri** Pronto intervento 112
Com. compagnia e stazione 784600
- > **Vigili del Fuoco** Chiamate di soccorso 115
Centralino 592222
- > **Capitaneria di porto** Soccorso 1530
Emergenza 583580
Numero blu 800.090 090
- > **Guardia di Finanza** 757056
- > **Corpo Forestale dello Stato** 588868
- > **Ospedale Centralino** 0735.7931
Guardia medica 82680
Chiamate di emergenza 118
Trib. per i diritti del malato 793561
- > **Azienda Sanitaria Unica Regionale**
Numero Unico Prenotazioni 800.098 798
- > **Arca 2000 ONLUS**
(Protezione animali) 340.6720936

Vuoi conoscere in tempo reale che cosa fa il tuo Comune? Essere informato tempestivamente su concorsi, appalti, bandi per l'erogazione di contributi? **Iscriviti alla newsletter!** Vai su **www.comunesbt.it** e clicca su **newsletter in alto a destra** oppure manda una mail a **urp@comunesbt.it**

La Città di San Benedetto è... Social!

Seguici su:

 [facebook.com/cittasbt](https://www.facebook.com/cittasbt)

 [@cittasbt](https://twitter.com/cittasbt)

 [youtube.com/cittasbt](https://www.youtube.com/cittasbt)

 [instagram.com/cittasbt](https://www.instagram.com/cittasbt)

 [slideshare.net/ufficiostampasbt](https://www.slideshare.net/ufficiostampasbt)

BENVENUTI TRA NOI

FEBBRAIO

Nicole Cocci (1)
Giulia Formica (1)
Chiara Amadio (3)
Rebecca Pellegrino (3)
Vittoria Cesetti (6)
Ludovica Luciani (6)
Emily Giacchetto (7)
Letizia Falleroni (11)
Maria El Mernici (12)
Leonardo Michetti (14)
Alex Palestini (19)
Greta Veccia (21)
Carlo Spina (22)
Ginevra Biscotti (24)
Aurora Caiaffa (25)
Giacomo Sacconi (25)
Luca Crescenzi (27)
Edoardo Di Paolo (28)
Giorgia Fanesi (28)
Lorenzo Narcisi (28)

A maggio si vota, controlliamo la tessera elettorale

In vista delle prossime elezioni europee del 25 maggio 2014, l'Ufficio Elettorale del Comune di San Benedetto del Tronto invita i cittadini che hanno la tessera elettorale che abbia esaurito gli spazi per la certificazione dell'esercizio di voto (completa cioè dei timbri in tutti e 18 spazi) a presentarsi il prima possibile in Comune per farsene dare una nuova.

Basta recarsi allo sportello dell'Ufficio elettorale (secondo piano della sede di De Gasperi, aperto dal lunedì al venerdì dalle 9,30 alle 13 e nei pomeriggi di martedì e giovedì dalle 16 alle 18) portando la vecchia tessera e un documento di riconoscimento. Il nuovo documento viene rilasciato immediatamente e sarà valido per altre 18 consultazioni elettorali.

Il Comune invita gli elettori a rinnovare sin d'ora la tessera, visto che statisticamente nei giorni precedenti il voto si registrano lunghe file allo sportello.

Da questo mese il pesce a miglia zero nelle mense scolastiche

Il Comune di San Benedetto del Tronto aderisce a "Pappa Fish. Mangia bene, cresci sano come un pesce", la campagna educativa alimentare promossa dalla Regione Marche per introdurre il pesce fresco locale nelle mense scolastiche dell'intero territorio regionale.

Il progetto si articola in due fasi simultanee: la prima si sta svolgendo in aula, con percorsi didattici, attività ludiche, narrative e creative, la seconda fase tecnico-sperimentale, consiste nell'inserire periodicamente nel menu delle scuole piatti a base di pesce. Presso le mense scolastiche della città di San Benedetto del Tronto il progetto si svol-

IN RICORDO DI...

FEBBRAIO

Gabriele Iannini (1)
Luciana Luciani (1)
Evelina Merlini (1)
Giovanni Quondamatteo (1)
Mario Spurio (2)
Maria Luisa Lardinelli (4)
Annunzia Marini (4)
Amabile Gubbiotti (5)
Ferdinando Urbanelli (5)
Antonio De Luca (6)
Giacinto Coccia (7)
Mariantonia Orlando (7)
Mario Gasparrini (8)
Ofelia Natali (8)
Alma Piunti (8)
Francesco Scarpelli (8)
Giovanni Battista Calò (9)
Benito Malavolta (10)
Antonio Orsini (10)
Pietro Piozzi (10)
Lidia Chiappini (11)
Elide Costantini (12)
Emidio Bovara (13)
Elia Capoferri (13)
Regina Pelliccioni (13)
Sabino Salvucci (13)
Gina Caselli (14)
Dorina Stampatori (14)
Matilde Cappelletti (15)
Adriana Reina (17)
Delvia Angellotti (20)
Concetta Panfilii (20)
Antonio Merlini (21)
Michele Iavagnilio (22)
Anna Maria Vagnoni (22)
Ilda Capriotti (23)
Francesco Saverio Cosignani (23)
Francesca Troli (23)
Quinto Di Giacomo (24)
Giovanni Merlini (24)
Nicola Paolini (25)
Giuliana Pompei (27)
Giacomo Calvaresi (28)
Filippo Forlini (28)
Maria Cristina Ripani (28)



SEGUICI ANCHE
SU FACEBOOK

**LASCIATI SERVIRE
DIRETTAMENTE A CASA TUA**

scegli dal nostro menu che trovi sul sito o su facebook
pizza o sushi direttamente sulla tua tavola

www.pizzaexpress-sbt.it • www.caffesoriano.it

 **0735 86706**

TUTTI I GIORNI DALLE 19,00 ALLE 22,00

SAN BENEDETTO DEL TRONTO - PORTO D'ASCOLI - GROTTAMMARE SUD 



E.D.I.

la Qualità la vedi



**OLIO
EXTRA
VERGINE
DI OLIVA**

**BACCALÀ
ALICI
SALATE**

OLIVE DI GAETA ORIGINALI

OLIVE NERE AL FORNO

Olive Verdi
*in salamoia
e denocciolate*

**VENDITA DIRETTA
E ALL'INGROSSO**

PORTO D'ASCOLI
Via N.Sauro 150
(Statale Adriatica)
tel. e fax 0735 751015

CERCHI LAVORO?

 Eiffel ASSUME

CHIAMA SUBITO

Numero Verde
800.004.340

