

Gentile famiglia, ecco il Suo

B.U.M.

BOLLETTINO UFFICIALE MUNICIPALE

anno_19_numero_2_FEBBRAIO_2012

CITTA' DI SAN BENEDETTO DEL TRONTO
PROVINCIA DI ASCOLI PICENO



postazONE
contact
GIPA/CN/017/2010
Posteitaliane



foto di Quinto Oddi



**STATALE VIETATA
AI VEICOLI
INQUINANTI**



**ALLA SCOPERTA
DEL CENTRO
PER LE DISABILITA'
"ARCOBALENO"**



**3 E 4 MARZO
ELEZIONI SUPPLETIVE
NEI QUARTIERI**



**PARTONO I LAVORI
PER LA RETE FOGNARIA
DEL CENTRO**

Porto d'Ascoli

Porto d'Ascoli - 2 locali

A 50 metri dal mare, appartamento nuovo con ingresso indipendente composto da: ingresso su soggiorno con angolo cottura, camera, bagno e cantina con accesso diretto dall'appartamento.

classe: C Ipe 85,7 kwh/mq **€. 130.000,00**

Porto d'Ascoli - 3 locali

Zona mare, al piano terra con ingresso indipendente, appartamento completamente ristrutturato composto da: ingresso su soggiorno, cucinino, camera, cameretta, bagno e corte esterna di ca. 25 mq.

classe: G Ipe > 175 kwh/mq **€. 170.000,00**

Porto d'Ascoli - 3 locali

Nei pressi di via Mare, appartamento composto da: ingresso, soggiorno, cucina abitabile, due ampie camere, bagno e balcone verandato. Completo di cantina ed ampi spazi comuni. Palazzina di sole 4 famiglie.

classe: G Ipe > 175 kwh/mq **€. 125.000,00**

Centobuchi - 3 locali

Appartamento seminuovo al piano terra con ingresso indipendente composto da: ingresso su soggiorno con angolo cottura, camera, cameretta, doppi servizi e corte esterna privata. Completo di garage.

classe: E Ipe 86,9 kwh/mq **€. 165.000,00**

San Benedetto Centro

San Filippo - 4 locali - 120 mqca

Appartamento di ampie dimensioni in piccola palazzina senza condominio; piano terra con ingresso autonomo e garage di 17 mq ca. Ideale per nucleo familiare numeroso.

classe: G Ipe > 175 kwh/mq **€. 200.000,00**

Centralissima - 4 locali - 140 mq ca

App.to al piano primo di palazzo non distante dalla piazza del mercato; ristrutturato ed in ottimo stato d'uso. L'acquisto può essere effettuato usufruendo delle agevolazioni fiscali previste per il recupero del centro storico.

classe: F Ipe > 93 kwh/mq **€. 260.000,00**

Via Madonna della Pietà - 3 locali - 90 mq ca

In palazzina di recente costruzione ed in ottimo stato d'uso; ampi balconi, cantina al piano interrato e due posti auto di proprietà.

classe: E Ipe = 82,2 kwh/mq **€. 210.000,00**

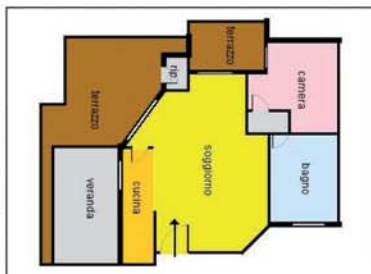
Residenziale - Attico

In palazzo appena ristrutturato al 4 piano con ascensore appartamento attico di 105 mq ca con terrazzi per complessivi 90 mq ca di cui 30 verandato e condonato. Zona servita a soli 400 metri dal mare.

classe: G Ipe = 175 kwh/mq **trattativa ris.**

FIN ABRUZZO
 service SPA

finanziamenti agevolati a dipendenti e pensionati.

 CHIAMATA GRATUITA
800 218692
www.finabruzzo.com

 Prestiti ai **PENSIONATI**
 fino a
90 anni!

 fino a
50.000€ subito

 MESSAGGIO
 PROMOZIONALE

SAN BENEDETTO DEL TRONTO
 Via S. Pellico, 42 - Tel. 0735.781960

Rosario S. Benedetto
Isola verde marino

Mano Lini

S o m M a R i o ”

- 1 Posta elettronica istituzionale per “parlare” con il Comune
- 3 Fino a maggio Statale off limits per i veicoli inquinanti
- 4 “Ninna nanna” di benvenuto per i nuovi nati | Museo del mare aperto la domenica
- 5 Sottopasso zona San Giovanni, al via la gara d'appalto | Piazza San Giovanni Battista, lavori in fase d'avvio
- 6 Sentina, tutti gli interventi in corso
- 7 Sotto osservazione la qualità del canale consortile
- 9 Mille foto al concorso “Il tuo gesto sportivo in un flash”
- 10 Arcobaleno, dove la vita “riprende forma”
- 12 L'acquedotto, “grande opera” di fine '800
- 14 Palazzina, le mostre delle prossime settimane
- 15 Eletto il consigliere aggiunto per l'immigrazione | Il 3 e 4 marzo elezioni suppletive nei quartieri
- 16 Un sorriso che dà il sollievo
- 18 Bollettino delle delibere
- 20 Benvenuti tra noi... In ricordo di... | La Biblioteca promuove la cultura anche nelle carceri

Posta elettronica istituzionale per “parlare” con il Comune

Ottemperando ad una previsione del Codice dell'Amministrazione Digitale (Decreto legislativo 82/2005), il Comune di San Benedetto del Tronto ha creato un'ulteriore possibilità per comunicare con i cittadini. Si tratta di una casella di posta istituzionale (non certificata) denominata **comunesbt@comunesbt.it**. A questo indirizzo si possono inviare domande al Comune allegando una scansione sia della domanda con firma autografa sia di un documento di identità di chi firma. Le comunicazioni inviate con questo sistema vengono gestite dall'Ufficio Protocollo e quindi assegnate all'ufficio di volta in volta competente. Questa possibilità di invio di documentazione si affianca a quelle già esistenti, e cioè:

- consegna diretta allo sportello di Protocollo (piano terra, orario dal lunedì al venerdì dalle 9 alle 13,30 e pomeriggi di martedì e giovedì dalle 16 alle 18);
 - invio tramite fax al numero **0735/794542**, sempre insieme ad una copia del documento di identità di chi sottoscrive;
 - invio all'indirizzo di posta elettronica certificata (PEC) del Comune (**protocollo@cert-sbt.it**). In questo caso, lo ricordiamo, l'inoltro del documento ha validità giuridica solo se effettuato a sua volta da un indirizzo di PEC.
- L'Amministrazione comunale coglie l'occasione per invitare i suoi interlocutori ad utilizzare, per quanto possibile, sistemi di comunicazione che escludano l'utilizzo della carta.



BOLLETTINO UFFICIALE MUNICIPALE 199

Mensile di informazione del Comune di San Benedetto del Tronto
Reg. Trib. AP n.316 del 28.02.1994
anno 19 n. 2 FEBBRAIO 2012
Iscritto al Registro degli Operatori di Comunicazione al n. 7515
Redazione: Municipio di San Benedetto del Tronto
Viale De Gasperi, 124 - tel. 0735.794503 fax 0735.794335
www.comunesbt.it ufficiostampa@comunesbt.it

Direttore responsabile Eugenio Anchini
Caporedattore Eleonora Camaioni
Progetto d'immagine e impaginazione Fabrizio Mariani

Hanno collaborato a questo numero:
Mauro Alfonsi, Alessandro Amadio, Nicola Antolini, Fabrizia Basili,
Giuseppe Brutti, Stefano Castelli, Maria Rita D'Angelo,
Barbara Domini, Giorgio Fedè, Piergiorgio Federici,
Giuseppe Merlini, Fausto Mozzoni, Oliver Panichi,
Stefano Ranalli, Umberto Romani, Annalisa Sinatra

Concessionaria di pubblicità:
SR Communication S.r.l. tel. 0735.591154 - port. 347.6910043
Stampa: Fast Edit Acquaviva Picena tel. 0735.765035

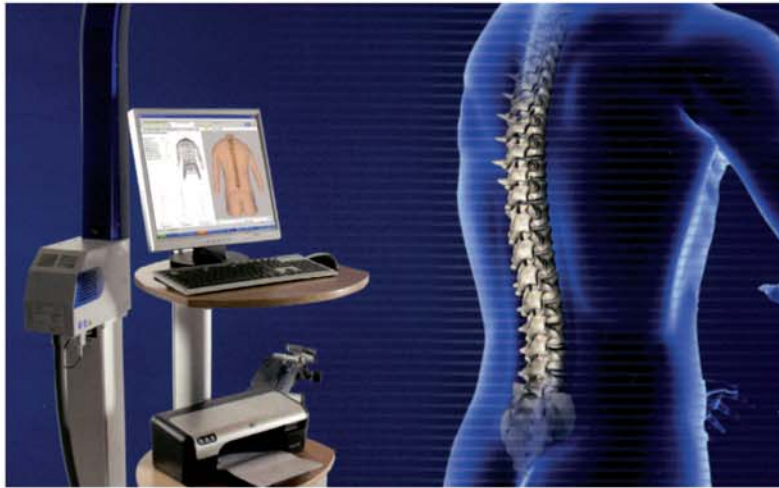

SPINOMETRIA® FORMETRIC

la nuova frontiera della diagnosi posturale

ESAME GRATUITO per i ragazzi di età compresa tra i 7 e i 15 anni.

CHECK-UP POSTURALI • SICURI E AFFIDABILI • SENZA RAGGI X

TERAPIA MANUALE

- Metodo Souchart (Rieducazione Posturale Globale)
- Metodo Mckenzie
- Concetto Maitland
- Concetto Mulligan
- Concetto Sohier
- Manipolazione neuroconnettivale
- Trattamento disfunzioni cranio cervico mandibolari

TERAPIA FISICA STRUMENTALE

- Laser ND-YAG pulsato Hilt
- Neuromodulazione Scenar
- Tecar Terapia
- Horizontal Therapy
- Ultrasuoni, Ionoforesi, Tens
- Magnetoterapia, Elettrostimolazioni

ONDE D'URTO FOCALIZZATE RICHARD WOLF
Unico centro privato della Provincia

VISITE FISIATRICHE

STUDIO: VIA G. BOVIO, 4 - SAN BENEDETTO DEL TRONTO (AP) - TEL. 0735 519095 - CELL. 333 4377440



...non solo pellicce, ma anche capi in pelle, montoni, cappotti in cashmere e piumini

Attrezzati laboratori interni per piccole o grandi modifiche e personale qualificato per consigliare nel nuovo acquisto, approfittando sempre della intramontabile formula del "facciamo cambio"!

La pellicceria Bianchini offre inoltre un servizio di Custodia Estiva

SALDI FINO AL 60%

PER INFO TEL. 0735 584793

Pellicceria Bianchini nuovo Atelier a San Benedetto Centro - Via Mazzocchi 18, angolo Via Cairoli (traversa isola pedonale)

FINO A MAGGIO STATALE OFF LIMITS PER I VEICOLI INQUINANTI

*Reintrodotta con alcune modifiche
il provvedimento già emanato
nel 2011 per rispettare la normativa europea
in materia di concentrazione
delle polveri sottili nell'aria*

Come avvenne lo scorso anno, il Sindaco ha dovuto firmare un'ordinanza che, fino a primavera, stabilisce limiti alla circolazione dei veicoli più inquinanti nel proprio

territorio. Il provvedimento scatta obbligatoriamente quando, nell'anno precedente, le centraline di rilevamento della diffusione delle polveri inquinanti PM 10 arrivano a

segnalare i 35 sfioramenti del limite di 50 microgrammi per metro cubo d'aria.

In ottemperanza pertanto a quanto stabilito nell'accordo di programma tra Regione Marche, Province, Comuni di "zona A" (quelli appunto a maggior rischio) che impegna le Amministrazioni sottoscrittrici a porre in essere una serie di misure di traffico da modulare nel periodo invernale per contenere il fenome-

no delle emissioni inquinanti, l'ordinanza dispone che, fino al 15 maggio, sia in vigore un divieto di transito nella fascia oraria compresa tra le ore 8.30 e le 12.30 e tra le 14.30 e le 18.30 dal lunedì a venerdì, nelle vie Silvio Pellico e Via della Liberazione (la Statale 16) nel tratto compreso tra Via Manara (esclusa) e Via Gabriele Voltattorni, alle seguenti categorie di veicoli.

I veicoli che non potranno transitare

Esenzioni



Comune di
SAN BENEDETTO DEL TRONTO

MISURE CONTRO POLVERI SOTTILI



- autovetture diesel pre Euro, Euro 1 e 2 senza filtro antiparticolato;
- veicoli commerciali leggeri pari o minori a 3,5 T. diesel pre Euro, Euro 1 e 2 senza filtro antiparticolato;
- veicoli commerciali pesanti superiori a 3,5 T e pari o minori a 7,5 T di massa totale a terra - M.T.T. diesel pre Euro ed Euro 1 e 2 senza filtro antiparticolato;
- veicoli commerciali pesanti superiori a 7,5 T e pari o inferiori a 14 T. di M.T.T. diesel pre Euro ed Euro 1 e 2 senza filtro antiparticolato;
- veicoli commerciali pesanti superiori a 14 T e pari o inferiori a 32 T. di M.T.T. diesel pre Euro ed Euro 1 e 2 senza filtro antiparticolato;
- veicoli commerciali pesanti superiori a 32 T di M.T.T. diesel pre Euro e Euro 1 con o senza filtro antiparticolato;
- veicoli commerciali pesanti superiori a 32 T di M.T.T. diesel Euro 2 senza filtro antiparticolato;
- trattori stradali pesanti superiori a 14 T e pari o superiori a 32 T di M.T.T. diesel pre Euro, Euro 1 e 2 senza filtro antiparticolato
- trattori stradali pesanti superiori a 32 T di M.T.T. diesel pre Euro, Euro 1 senza e con filtro antiparticolato;
- trattori stradali pesanti superiori a 32 T di M.T.T. diesel Euro 2 senza filtro antiparticolato
- bus urbani ed extraurbani diesel pre Euro, Euro 1 e 2 senza filtro antiparticolato;
- motocicli maggiori di 50 cm³ 2 tempi pre Euro;
- ciclomotori minori di 50 cm³ pre Euro.

Nota: MTT = Massa Totale a Terra = Massa Massima a carico tecnicamente ammissibile o a carico ammissibile (per gli autotreni è quella della combinazione motrice + rimorchio e per gli autoarticolati è quella della combinazione trattore + semirimorchio; per le motrici e per i trattori stradali che circolano isolati si considera la sola MTT dei medesimi).

Il divieto di transito non opera per i seguenti veicoli:

- automezzi per il trasporto pubblico (cioè in servizio di linea, inclusi gli scuolabus, quindi rientrano nel divieto quelli a noleggio e quelli turistici in genere);
 - taxi e veicoli a noleggio con conducente - NCC fino a 9 posti;
 - veicoli sanitari e di soccorso, di Forze di Polizia, Forze Armate, dei servizi tecnici degli Enti Locali e delle Aziende che erogano pubblici servizi;
 - veicoli diretti alle strutture sanitarie di tipo ospedaliero, previa adeguata documentazione;
 - veicoli per il trasporto dei disabili;
 - veicoli elettrici, ibridi, a gas metano, a GPL.
- Non sono consentite ulteriori eccezioni, neanche per il carico e lo scarico.

La disposizione riguarda dunque un tratto limitato della città, in particolare un tratto della Statale lungo la quale è collocata la centralina per la rilevazione delle emissioni inquinanti. Ciò è previsto dall'art. 5, comma 1.3, del citato Accordo di programma.

“Ninna Nanna” di benvenuto per i nuovi nati

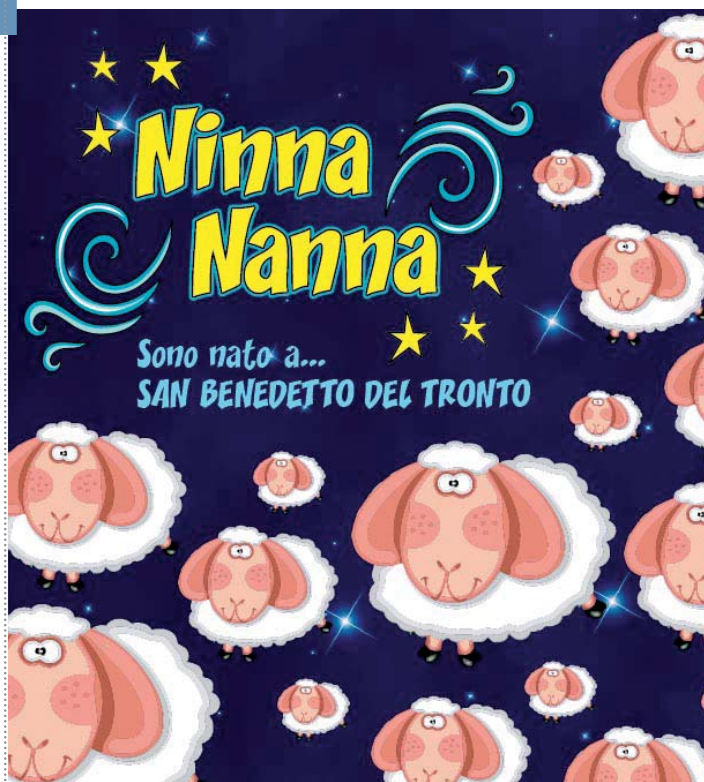

L'Amministrazione comunale, attraverso gli assessorati all'Ambiente e alle Politiche Sociali, patrocina e sostiene con un contributo di 11mila euro il progetto “Ninna Nanna”, un'iniziativa promossa dalla signora Giovanna Nobilioni che vuole fornire un aiuto concreto alle famiglie con un nuovo nato nell'anno 2012. L'iniziativa infatti prevede la consegna, per ogni neonato, di un pacco con prodotti per la prima infanzia, un compact disc con le più belle ninne nanne e buoni spesa offerti dai negozi che si occupano di prima infanzia e necessità primarie della famiglia. Nel pacco vi saranno una confezione di pannolini, salviette umidificate, coppette assorbilate,

falde baby in cotone, bastoncini pulisci orecchie, spugna naturale sterilizzabile.

L'iniziativa, che dunque vuole anche raccogliere il contributo di aziende locali operanti nel settore dei prodotti per l'infanzia, ha meritato il sostegno dell'Amministrazione comunale, e in particolare dell'Assessorato all'Ambiente, perché i prodotti contenuti nel pacco utilizzano solo materiali naturali come cotone biologico, amido vegetale e il criterio di selezione scelto presta la massima attenzione al rispetto ambientale e alla riduzione dei rifiuti. Inoltre tutti i prodotti provengono da fonti rinnovabili e quindi possono essere riciclati e riutilizzati.

Museo del Mare aperto la domenica

Si chiama “Domenica al Museo” l'iniziativa che nei mesi di febbraio e marzo prevede visite guidate gratuite al Museo del Mare. Il progetto, promosso dall'Assessorato alla cultura, vuole far conoscere a cittadinanza e turisti, in particolare ai più giovani, l'immenso patrimonio della cultura marinara custodito nel complesso museale della zona portuale.

Tutte le domeniche mattina, con inizio alle ore 11, par-

tirà una vista guidata di quasi due ore nei tre musei del polo - il Museo delle Anfore, l'Ittico “Augusto Capriotti” e il Museo della Civiltà Marinara - alla scoperta dei segreti del mare.

Il percorso partirà dal Museo delle Anfore dove sono conservate anfore di diversa tipologia e cronologia recuperate lungo tutto il Mediterraneo dalle reti dei motopescherecci della marineria sambenedettese. Pro-

seguirà attraverso gli oltre 9.000 esemplari di pesci, crostacei, molluschi, cetacei, echinodermi, celenterati e fossili ospitati nel Museo Ittico dedicato all'insigne scienziato sambenedettese “Augusto Capriotti”. Nella struttura è possibile visitare una sala con acquari ed una piccola sezione archeologica oltre che fare ricerche nella biblioteca che raccoglie oltre mille volumi scientifici specializzati.

L'ultima tappa porterà i visitatori a conoscere il Museo della Civiltà Marinara, l'ultima struttura aperta che, organizzata per "unità narrative", racconta la complessa vita dei marinai: dal viaggio ai luoghi di mare, dai mestieri agli approdi, all'arte della costruzione navale.

E' possibile prenotare la visita telefonando dal martedì alla domenica dalle 9 alle 13 al numero 0735/592177.



SOTTOPASSO ZONA SAN GIOVANNI, AL VIA LA GARA D'APPALTO

E' stato pubblicato il bando di gara per l'appalto per la realizzazione del progetto esecutivo per i "Lavori di adeguamento della viabilità in Contrada San Giovanni, via Pasubio, via San Giovanni e realizzazione sottopasso ferroviario al km 294+943". L'opera permetterà di creare un secondo varco di ingresso

alla Riserva Naturale Regionale Sentina ed è inserita all'interno del progetto generale di adeguamento della viabilità in Contrada San Giovanni, comprendente la sistemazione dei sottoservizi, la sistemazione viaria e la segnaletica.

L'importo del bando a base d'asta è di un milione e quat-

trocento mila euro, per l'esattezza è di euro 1.461.132,20 di cui euro 1.383.858,27 soggetti a ribasso d'asta, e il termine di esecuzione è di 365 giorni dalla data di consegna dei lavori. La gara d'appalto verrà effettuata con il criterio dell'offerta economicamente più vantaggiosa come previsto dall'articolo 83 del Codice dei

Contratti. Questo permetterà di valutare le domande che perverranno non solo in base al prezzo, ma anche alla qualità, al pregio tecnico, alle caratteristiche estetiche e funzionali, a quelle ambientali e di contenimento dei consumi energetici e delle risorse ambientali, al termine di consegna o di esecuzione dei lavori.



Piazza San Giovanni Battista, lavori in fase di avvio

Secondo il cronoprogramma, si parte dalla banchina di riva con direzione "pontino lungo"

Partono finalmente i lavori di sistemazione della condotta fognaria di piazza San Giovanni Battista: è stato infatti siglato il 17 gennaio scorso il verbale di consegna dei lavori che consisteranno nella realizzazione di un nuovo impianto

di smaltimento delle acque bianche con la finalità di limitare gli allagamenti.

Dopo una serie di consultazioni, iniziate a dicembre, tra i tecnici del settore Progettazione e Manutenzione Opere pubbliche del Comune, della CIIP e ditta CGM srl di Atella in provincia di Potenza che si è aggiudicata l'appalto per risolvere diverse questioni pratiche inerenti un cantiere di queste dimensioni, con la firma del verbale è stato

anche stabilito un cronoprogramma.

La ditta ha assicurato l'inizio dei lavori in questi giorni di febbraio con l'avvio degli scavi dall'area portuale all'altezza della banchina di riva sud per procedere in linea retta attraverso via Marin Faliero superando viale Marinai d'Italia, via Cristoforo Colombo e via Dari per giungere nel giro di tre mesi al "pontino lungo". Successivamente i lavori si sposteranno ad ovest

della ferrovia, in via Calatafimi fino all'incrocio con via Roma.

L'intervento, il cui costo complessivo è di 1.045.000 euro, dovrà compiersi entro 365 giorni. Durante tutto il periodo saranno previste modifiche temporanee alla viabilità per permettere alla ditta di operare in sicurezza e per non creare problemi agli automobilisti che dovranno percorrere i tratti interessati dai lavori.

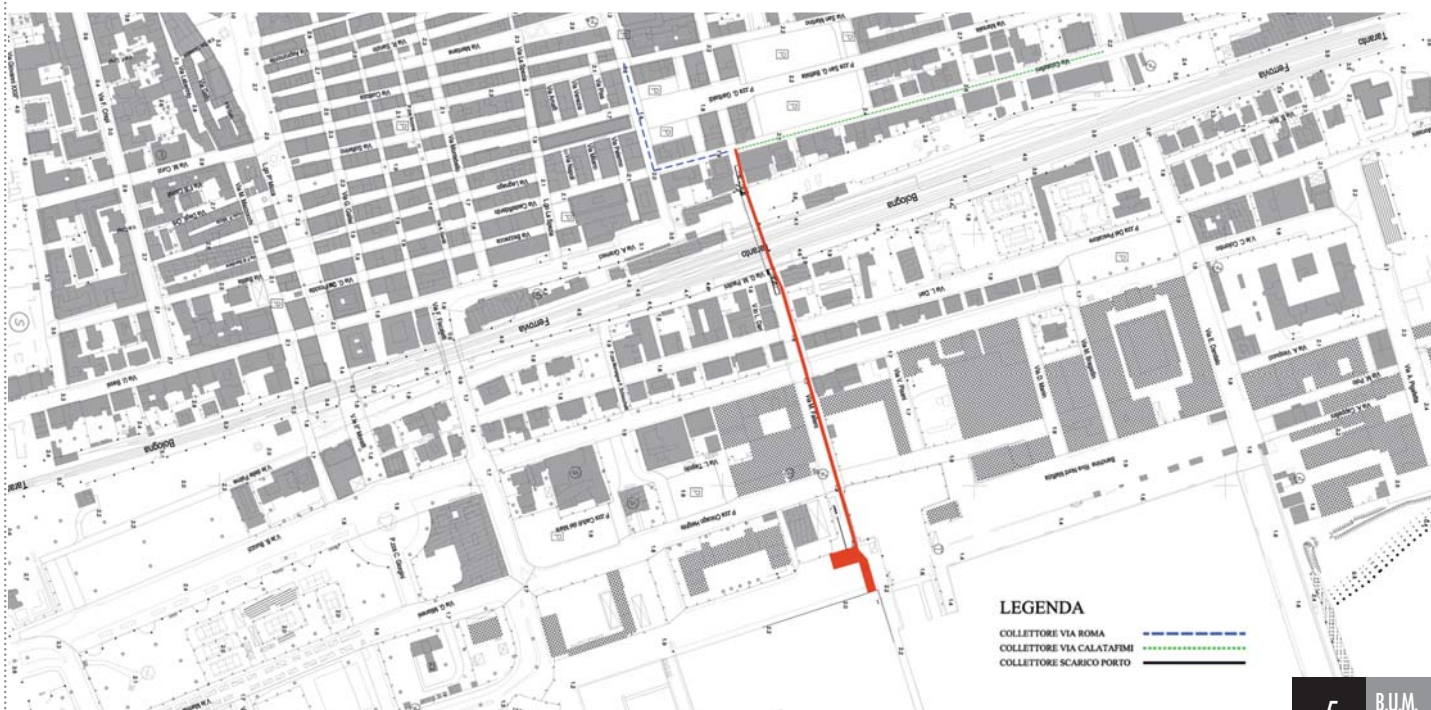

SENTINA, TUTTI GLI INTERVENTI IN CORSO

I detenuti di Marino del Tronto puliscono la Sentina

E' stato firmato un accordo tra il Comune di San Benedetto del Tronto, il Comitato di indirizzo e la Casa circondariale di Marino del Tronto per coinvolgere alcuni detenuti, scelti tra coloro che si trovano in prossimità della fine della pena e che hanno dimostrato interesse per questo genere di

esperimenti, in attività di salvaguardia e pulizia del territorio comunale compreso nella Riserva. L'obiettivo specifico di questo progetto di altissimo valore sociale è di favorire un reinserimento graduale nella società dei detenuti prossimi all'uscita dal carcere e, al contempo, far com-

prendere loro come si possa essere utili a sé stessi e alla collettività impegnandosi per la tutela ambientale. L'esperimento prevede un calendario di quattro uscite annuali. I materiali necessari alle operazioni di pulizia verranno messi a disposizione dall'Amministrazione comunale, men-

tre l'Ente Sentina sosterrà le spese di vitto per i detenuti al lavoro e fornirà un contributo economico per il progetto "Coloriamo il carcere", nato con l'obiettivo di migliorare le condizioni di vita della struttura, afflitta, come tutte le altre, da gravi problemi di sovraffollamento.

C.E.A. "Torre sul Porto", il riconoscimento della Regione Marche

La Regione Marche con decreto 100/APP del 30/12/2011 ha riconosciuto ufficialmente i C.E.A. (Centri di Educazione Ambientale) del territorio regionale che faranno parte del sistema regionale di informazione ed educazione ambientale (INFEA). Tra questi è compreso il C.E.A. "Torre sul Porto", con sede nello storico edificio presente nella Riserva Naturale, che ha ottenuto una buona posizione nella graduatoria per la qualità e quantità delle attività di educazione e sensibilizzazione ambientale realizzate, sia rivolte ai bambini che agli adulti, in particolare ai turisti. Tra le nuove iniziative che si intendono attuare ci saranno escursioni in kayak lungo la



costa e in un tratto del fiume Tronto e passeggiate di "Nordic walking" con personale specializzato. Con il completamento dei lavori di ripristino della zona umida e del sistema di fruizione costituito da sentieri e strutture per il bird-watching, la Sentina incrementerà notevolmente il suo appeal turistico, organizzando eventi e manifestazioni turistico-sportivo-ricreative.

Il tutto ovviamente procederà parallelamente alla attività "classiche" del C.E.A., ossia quelle di educazione ambientale rivolte alle scuole del comprensorio, che hanno portato migliaia di studenti a conoscere la Riserva Naturale.

Al via i lavori per il ripristino della zona umida

Sono iniziati i lavori per il ripristino della zona umida retrodunale che prevedono la realizzazione di due specchi d'acqua con caratteristiche morfologiche ed ecologiche diverse. Il progetto, finanziato dai fondi del programma "Life+Re.S.C.We" (Restoration Sentina Costal Wetland), è curato dallo studio Silva srl.

Attualmente la ditta Verdimpanti di Rovigo, che si è aggiudicata i lavori, ha avviato le operazioni di escavo del primo laghetto, quello di acqua dolce che avrà una superficie di circa 20.000 mq, un perimetro di circa 700 metri e profondità media di 0,5 metri ed è localizzato in prossimità della Torre sul porto, l'edificio

del XVI secolo in via di restauro.

Una volta realizzato il primo specchio d'acqua, si passerà al secondo stagno di acqua salmastra situato nelle vicinanze del fiume Tronto che avrà una superficie di circa 18.000 mq, perimetro di circa 800 metri e profondità media 0,1 metri. Grazie alla creazione di sentieri, passerelle in legno e capanni per il bird-watching oltre ad altri interventi di consolidamento del paesaggio retrodunale che prevedono anche la piantumazione di quattro specie autoctone e la reintroduzione della tartaruga palustre, verranno così recuperate la biodiversità animale e vegetale della zona.



Terminata la seconda fase dei lavori di interrimento dei cavi elettrici

Sono stati completati in poco meno di due mesi i lavori relativi all'interramento delle linee elettriche di bassa e media tensione che insistono sull'area. Il progetto è suddiviso in tre lotti. Mentre l'intervento relativo al 1° lotto è stato effettuato con un impegno di spesa di

58.492 euro, il 2° lotto ha richiesto la copertura finanziaria di 90.615 euro, tutto a totale carico dell'Ente Sentina. Il terzo, i cui lavori verranno avviati non appena saranno intercettati i fondi necessari, miglioreranno visibilmente l'habitat della Riserva.



SOTTO OSSERVAZIONE LA QUALITÀ DEL CANALE CONSORTILE

Nuova tappa del progetto della Polizia Municipale per il monitoraggio delle acque dei corsi d'acqua che attraversano il territorio di San Benedetto del Tronto.

Se il 2011 è stato dedicato all'Albula, il 2012 vedrà gli agenti impegnati a controllare la qualità delle acque del canale consortile della Riserva Naturale "Sentina". Il progetto è condotto dallo stesso staff che ha svolto il monitoraggio dell'Albula, ovvero il Servizio Tutela Ambientale Urbanistica e Gestione del Territorio della Polizia Municipale (cap. Giuseppe Brutti, agenti Gianluca Massicci e Stefano Castelli) con il supporto del chimico Gianluca Lelii e della biologa Laura Pepe della ditta C.I.A. LAB s.r.l. e la collaborazione del Corpo Forestale dello Stato. Il progetto, concordato con l'Assessorato all'Ambiente e il Comitato di Indirizzo della Riserva Naturale della Sentina, nasce dalla necessità di effettuare un'indagine conoscitiva della qualità delle acque del canale, acquisendo informazioni relative allo stato dei luoghi e alla conoscenza dei fattori che determinano criticità, oltre all'in-



dividuazione di eventuali scarichi non autorizzati che inquinano sia lo stesso canale che lo specchio di mare alla foce.

L'attività è iniziata dopo l'Epifania e vedrà gli operatori ripercorrere il canale e i suoi affluenti dalla foce a monte per acquisire una conoscenza sugli aspetti morfologici e ambientali del corso idrico. E' in programma una rilevazione aerea della zona interessata fino al punto di

captazione delle acque del medio Tronto che confluiscono nei canali consortili d'irrigazione.

Verranno eseguiti prelievi di acque lungo tutta l'asta ed affluenti in corrispondenza di quelli che possono sembrare i punti più critici. Vista la presenza di attività industriali, artigianali e agricole nelle aree limitrofe verrà effettuato un prelievo di sabbia alla foce del torrente per monitorare paral-

lamente un'eventuale rischio tossicologico ambientale derivante da contaminazione chimica da metalli pesanti.

La Polizia Municipale coglie l'occasione per rinnovare l'invito alla cittadinanza a segnalare eventuali situazioni critiche che possano rendere ancor più efficace l'attività di monitoraggio. I numeri telefonici sono: 0735/594443 (sala operativa) - 0735/794217.

DISPONIAMO DI UN'AMPIA SCELTA DI CASOLARI COLONICI NELLE ZONE DI ACQUAVIVA, MONTEPRANDONE, RIPATRANSONE, E PASESI LIMITROFI

San Benedetto del Tronto

In zona di intenso passaggio pedonale e veicolare, attività di ESTETISTA completa di attrezzatura per viso e corpo, solarium e lettino olistico, ben avviata e con possibilità di incrementare i fatturati.



info in agenzia

Rif. 3262

GARAGES

San Benedetto del Tronto

IN ZONA AD ALTA DENSITA' ABITATIVA LARGO LAZIO (VIA PIEMONTE) CENTRALE E VICINO AL MARE, SONO DISPONIBILI 2 GARAGES DI MQ 29 E MQ 33, E UN POSTO MOTO / CANTINA DI MQ 9. OGNI GARAGE E FORNITO DI FINESTRA SERRANDA MOTORIZZATA CON TELECOMANDO, PRESA DI CORRENTE E PUNTO ACQUA. IDEALE ANCHE COME DEPOSITO PER ARTIGIANI.



info in agenzia

Rif. 1086

Ripatransone

A pochi chilometri dalla Riviera delle Palme, immersa nel verde e in un contesto incontaminato e molto silenzioso, VENDESI CASETTA SINGOLA su un piano di mq 90 circa, con 500 mq di terreno circostante, piantumato con alberi di alto fusto e da frutta, zona barbecue e forno. Bellissimo panorama sulle colline circostanti. Dalla casa e dal giardino si gode di una meravigliosa vista del mare. Il terreno è completamente recintato e dotato di cancello. L'abitazione è fornita di luce e acqua. Ideale come seconda casa in campagna.



Euro 180.000,00 trattabile

Rif. 3010

San Benedetto del Tronto

via Carnia, in zona semicentrale, bellissimo appartamento di 115 mq al primo ed ultimo piano, composto da: ingresso su piccolo disimpegno, ampio salotto, cucina abitabile, 3 camere da letto di cui camera matrimoniale, camera doppia e camera singola, bagno principale con doccia/vasca idromassaggio, bagnetto di servizio con doccia. Dal salotto si accede ad un bellissimo terrazzo abitabile e panoramico dal quale si gode di una meravigliosa vista della città e del mare. Anche la cucina e le camere hanno i propri balconcini. Completa la proprietà un comodo garage di 29 mq al piano seminterrato dove vi è la possibilità di fare un bagnetto. Vi sono anche due posti auto esterni recintati assegnati dal condominio. Piccolo ed elegante palazzina di sole 4 unità abitative in un contesto di parco privato con cancello.



Euro 330.000,00

Rif. 3189

San Benedetto del Tronto

A 2 km dal centro e dal mare e leggermente in collina, molto panoramica, in un contesto incontaminato, tranquillo, silenzioso e comodissimo da raggiungere, con vista mare, LOTTO DI TERRENO EDIFICABILE, con progetto approvato per la realizzazione di una bellissima villa unifamiliare, (ma anche appartamenti e/o bifamiliari) con terreno agricolo circostante di circa 2300 mq totali. Il lotto in questione ha una cubatura di circa 900 MC. Valutabile anche da imprese di costruzioni.

info in agenzia

Rif. 3267

San Benedetto del Tronto

VENUTA IN NUDA PROPRIETA' - Traversa di Via Voltattorni a soli 250 m dal lungomare della riviera delle palme, splendido appartamento in ottimo stato di 90 mq in OTTIMO STATO. Ingresso su disimpegno, grande soggiorno, cucina abitabile, 2 camere da letto matrimoniali, ripostiglio e comodo bagno. Balcone di buone dimensioni. L'immobile è molto luminoso in palazzina servita da ascensore.



Euro 155.000,00

Rif. 1170

San Benedetto del Tronto

Zona semicentrale (VIA STOPPANI) vicino ai principali servizi, al secondo piano senza ascensore VENDESI APPARTAMENTO di 110 mq composto da: ingresso su disimpegno, ampio e luminoso soggiorno, cucinotto separato, tre ampie camere da letto, due comodi bagni, balcone perimetrale di 17 mq, palazzina di 10 condomini. L'appartamento è stato ristrutturato di recente e si presenta in ottime condizioni. Spazio comune per rimessa bici e/o motorini.



Euro 215.000,00

Rif. 3048

San Benedetto del Tronto

Zona residenziale e non distante dal centro, APPARTAMENTO con ingresso indipendente, di circa 160 mq, composto da: ingresso su ampio soggiorno con camino, cucina abitabile, bagno, ripostiglio, al piano superiore 4 camere e bagno. L'appartamento dispone di un grande garage di circa 40 mq e un fondaco di 14 mq, completa la proprietà una comoda corte esterna di circa 150 mq. In palazzina di sole due unità abitative. Da ristrutturare parzialmente. Ulteriori informazioni in sede.



Euro 280.000,00

Rif. 1244

San Benedetto del Tronto

Porto d'Ascoli, via Piave, delizioso appartamento di circa 85 mq composto da: ingresso su disimpegno, soggiorno, cucina abitabile, camera matrimoniale, cameretta, bagno, e bagnetto, balconcino sulla cucina, e terrazzo abitabile sul soggiorno, l'appartamento è in ottimo stato, con buone rifiniture, monocottura nella zona giorno e parquet nella zona notte, piccolo ed elegante complesso residenziale, ingresso autonomo e piccolo giardinotto di pertinenza. Garage di 19 mq.



info in agenzia

Rif. 3256

Ripatransone

A 2,5 km dal mare immersa nel verde casolare colonico tipico marchigiano, di circa 160 mq su due piani da ristrutturare, con circa 24000 mq di terreno con oltre 300 piante di ulivi circostanti. Il casolare ha un facile accesso dalla strada principale, e panoramica, e ha un bellissimo uliveto pianeggiante intorno la casa. UNICA NEL SUO GENERE.



Euro 185.000,00

Rif. 1971

Fermo

Annesso Agricolo di circa 86mq su unico piano di nuova costruzione con caratteristica struttura in tufo, il terreno circostante è di circa 5 ettari e gode di una bellissima vista mare. Dista appena 5km dal mare.



Euro 150.000,00

Rif. 124 AGR



2000 Mq di esposizione.
Strumenti a Corda - ad Arco - a Fiato - a Percussione - Tastiere e Pianoforti Digitali - Home Recording - DJ Point - Amplificazione - Luci - Karaoke - Basi Musicali - Libri di Musica Italiani ed Esteri - CD Musica Classica e Jazz - Servizio di Noleggio - Assistenza e Riparazioni.

MEGASTORE: San Benedetto del Tronto (AP) - Largo Mazzini, 3 - Tel.0735.594557 - Fax 0735.575091
FILIALE: Giulianova (TE) - Via R.Cerulli snc - Tel.085.8000691

**Oltre 300 Pianoforti Verticali, a Coda, Nuovi ed Usati!!!
Servizio di Noleggio Pianoforti per Studio e per Concerto!!!**

**AMPIO PARCHEGGIO RISERVATO AI CLIENTI
INGRESSO DA VIA SAFFI**

Scuola di Musica GIOCONDI

Tel 0735 592660

Corsi di Musica per Bambini YAMAHA a partire dai 3 anni di età.

Corsi di Musica YAMAHA PMS

Tastiera - Chitarra Acustica ed Elettrica - Basso - Batteria per Bambini, Ragazzi ed Adulti.

Corsi Moderni e Classici, Avanzati e di Specializzazione:

Chitarra - Basso - Batteria - Pianoforte - Tastiera - Canto - Coro - Flauto Traverso - Sassofono - Clarinetto - Tromba - Violino - Laboratorio di Musica d'insieme - Laboratorio Guitar Sound - Teoria, Solfeggio e Armonia - Ear Training - Computer Music.

Provare è facile!!!
La prima lezione è gratuita!
Iscrizioni aperte tutto l'anno!



Mille foto al concorso “IL TUO GESTO SPORTIVO IN UN FLASH”

Hanno partecipato studenti delle scuole primarie della città

Mille foto pervenute dagli studenti sambenedettesi al Servizio Sport del Comune di San Benedetto per il concorso “Il Tuo gesto sportivo in un flash” realizzato nell’ambito della 19ª edizione della “Festa dello Sport e dell’amicizia”. Le foto esposte presso il palaz-

zetto dello Sport “Bernardo Speca” durante il periodo delle festività natalizie hanno avuto come filo conduttore quello di immortalare il gesto sportivo, la passione, la fatica in un istante e nei confini tracciati dall’obiettivo di una macchina fotografica.

Una speciale commissione composta da rappresentanti del Fotocineclub Sambenedettese e da funzionari comunali ha selezionato i 34 migliori lavori delle scuole primarie cittadine. La cerimonia di premiazione con la consegna degli at-

testati di merito si è svolta giovedì 26 gennaio in sala consiliare. Le foto selezionate sono pubblicate sul sito www.comunesbt.it. Questi gli autori delle 34 foto premiate, suddivisi per circolo didattico e per plesso scolastico di iscrizione.

1° Circolo

cognome e nome	classe	plesso
Amici Alessandro	5a	Miscia
Marziali Edoardo	3a	Miscia
Merlini Riccardo	1b	Miscia
Troiani Sara	1a	Miscia
Urbinati Asia	3c	Miscia
Cicchi Francesca	5a	Caselli
Crescenzi Sara	5b	Caselli
Iozzi Martina	5d	Caselli
Olivieri Riccardo	5d	Caselli
Rocchi Alessandro	2b	Caselli
Zoboletti Stefano	5b	Caselli



2° Circolo

cognome e nome	classe	plesso
Alessandrini Mattia	2b	D.Chiesa
Cavallero Michele	4a	D.Chiesa
Cecchini Karen	2a	D.Chiesa
Girolami Ioris	2a	D.Chiesa
Maoloni Iuliano	5a	D.Chiesa
Marzetti Nicolò	1a	D.Chiesa
Dell'Orletta Samuel	2d	Alfortville
Filipponi Jacopo	2c	Alfortville
Straccia Kevin	2c	Alfortville
Datska Dmytro	3b	Spalvieri
Massacci Daniele	3a	Spalvieri
Piermartiri D'Eugenio Giulia	2a	Spalvieri
Silvestri Daniele	2b	Spalvieri
Silvestri Loris	2a	Spalvieri



3° Circolo

cognome e nome	classe	plesso
Fares Sofia	1a	Marchegiani
Galanti Claudia	4a	Marchegiani
Mosca Manuel	3a	Marchegiani
De Angelis Michela	5b	Piacentini
Ferrari Sara	5c	Piacentini
Clamer Giulia	3^	S. Lucia
Ponzini Rebecca	3^	S. Lucia
Poian Damiano	1^	Ragnola
Re Claudia	5c	Ragnola



Torna la “Tirreno Adriatico”

Martedì 13 marzo la città torna ad ospitare la tappa finale della corsa ciclistica “Tirreno Adriatico”, gara d’avvio della stagione agonistica con i migliori atleti del mondo che si contenderanno la vittoria finale attraverso la cronometro individuale con partenza dall’area portuale e arrivo in viale Buozzi. A cura della Rcs Sport.

Ecco la quarta edizione del “Quaderno dello sport”

30 discipline sportive praticate, 22 impianti (oltre le palestre scolastiche), più di 90 società sportive. Sono questi i numeri dello sport sambenedettese contenuti nella quarta edizione del “Quaderno dello sport”. Oltre ad essere uno strumento didattico, il quaderno rappresenta un vero e

proprio vademecum sullo sport cittadino contenente l’elenco degli impianti sportivi, delle associazioni divise per disciplina con i recapiti dei referenti. Realizzato a cura del Servizio sport del comune, il quaderno sarà distribuito in occasione di incontri formativi alle scuole e alle associazioni sportive.

ARCOBALENO, dove la vita “riprende forma”

Il Centro educativo riabilitativo di via Machiavelli è un fiore all'occhiello delle politiche del Comune per la disabilità. Conosciamolo meglio.

L'Arcobaleno di via Machiavelli è un Centro diurno socio-educativo riabilitativo per disabili, svolge cioè funzioni di accoglienza, di sostegno, d'integrazione e socializzazione per persone con disabilità grave che hanno terminato il percorso scolastico. Il Centro si pone infatti come obiettivi il mantenimento e lo sviluppo dell'autonomia personale, la promozione del processo d'integrazione sociale, l'organizzazione di percorsi occupazionali di formazione al lavoro e il sostegno delle famiglie ritardando il ricorso alle strutture residenziali.

È un servizio comunale non residenziale (cioè attivo solo nelle ore diurne), integrato e aperto alla comunità locale che opera in due strutture (Arcobaleno 1 e Arcobaleno 2), ciascuna delle quali può ospitare fino a 16 ragazzi. Attualmente accoglie 31 persone con disabilità della città di San Benedetto del Tronto e dei Comuni limitrofi. È gestito da un'associazione temporanea di cooperative sociali (Koinema e COOSS Marche). L'Arcobaleno è collegato in rete con l'altro Centro diurno della città (“Biancazzurro”) e vuole anche porsi come punto di riferimento per i disabili con disagio lieve.

Il Centro è inserito nel progetto regionale “Autismo nelle Marche”, nell'ambito del quale ospita 5 ragazzi con diagnosi di autismo.



LA “FILOSOFIA” CHE ANIMA IL CENTRO

L'approccio psicologico usato mira a superare l'attenzione al deficit, in favo-

re di una visione globale della persona con i suoi bisogni e le sue risorse e soprattutto con la sua affettività, dando senso e qualità alla relazione educativa che

diventa l'elemento centrale di ogni intervento.

L'intera programmazione, finalizzata principalmente, anche attraverso l'osservazione, ad individuare i migliori itinerari educativi possibili per ciascun ragazzo, trova fondamento in un approccio metodologico psico-socio-pedagogico centrato e finalizzato all'educazione integrale della persona attraverso la “costruzione” di una relazione positiva (profondamente umana e affettivamente significativa) con l'educando, piuttosto che con un'azione riabilitativa centrata sul deficit e la disabilità.

Il lavoro è incentrato sulle competenze, sui punti di forza dei ragazzi, per favorire un processo di sviluppo dell'autostima e della fiducia nei propri mezzi.

Il modello gestionale riconosce e sostiene il ruolo della famiglia nella promozione del benessere dei ragazzi, valorizza il ruolo attivo delle famiglie nella formulazione di proposte e di progetti per migliorare la



qualità degli interventi e dei servizi.

E' previsto anche uno spazio periodico e comune sempre fruibile, di consulenza e sostegno psicologico che mira a dare voce ai problemi quotidiani e ai disagi dei genitori nella gestione dei loro figli e di offrire la possibilità di recuperare il proprio potenziale educativo ed affettivo.

I genitori vengono così restituiti al loro ruolo di protagonisti attivi nel processo di crescita dei loro figli e di portatori di grandi risorse di cui spesso non usufruiscono.

CHE COSA SI FA

Il modello gestionale del Centro privilegia, all' "Arcobaleno 1", le attività di tipo individualizzato, dedicate ad un'utenza con problematiche di tipo comportamentale che ha bisogno di interventi educativi mirati. All' "Arcobaleno 2" sono previste le attività di laboratorio per l'utenza con maggiori potenzialità dal punto di vista delle autonomie personali e delle competenze di tipo prelaborativo. Vi si svolgono inoltre interventi di tipo riabilitativo e multimediale rivolti ai ragazzi con grave handicap fisico.

Le attività previste sono:

- Formazione pre - lavorativa (laboratorio di ceramica, laboratorio artigianale)
- Attività individuali (laboratorio di informatica, laboratorio multimediale, interventi di igiene posturale, interventi per la gestione dei comportamenti



problematici, assistenza alla persona)

- Attività di gruppo (globalità dei linguaggi, laboratorio ludico-ricreativo, laboratorio espressivo, economia domestica, teatro)
- Attività sportive (nuoto, palestra, gruppo fitness)
- Attività socializzanti (mercato, soggiorno estivo, attività culturali, uscite sul territorio)

LA STRUTTURA

La struttura è stata rinnovata nel 2009 grazie alla collaborazione dell'azienda IKEA che ha donato gli arredi, fornendo una consulenza anche sulle tinteggiature interne, realizzate con i criteri della cromoterapia.

L'Arcobaleno ha così mantenuto e sviluppato l'idea originaria e le caratteristiche iniziali di struttura colorata, trasparente e vivace, lontana per concezione dai Centri istituzionali di vecchio stampo.

RIFERIMENTI

Sede
Orario
Contatti
A chi è rivolto
Normativa

Via Machiavelli, 2 63074 San Benedetto del Tronto (AP)
Dal lunedì al venerdì dalle 9 alle 18. Il sabato dalle 9 alle 14
Telefono e fax: 0735-594359 e mail: cediser@libero.it
Persone in situazione di disabilità fisica, psichica o sensoriale in età post-scolare
L. n. 104/92; L. R. n. 18/96; L. R. n. 20/02

L'ACQUEDOTTO, "GRANDE OPERA" DI FINE '800

di Giuseppe Merlini

Con 175 mila lire l'Amministrazione comunale realizzò nel 1898 un'infrastruttura fondamentale per la città, purtroppo segnata anche da un grave incidente sul lavoro

Dopo l'Unità d'Italia la municipalità sambenedettese si trovò ad individuare una soluzione definitiva per il problema dell'acqua potabile che iniziava ad essere insufficiente per la crescente richiesta della popolazione, soprattutto durante il periodo estivo.

Infatti San Benedetto, volendo sempre più proporsi come stazione balneare di punta del medio-adriatico, doveva dotarsi di tutti i servizi e, tra questi, era indispensabile la disponibilità abbondante di acqua potabile. Con l'amministrazione del sindaco Secondo Moretti veniva reperita una nuova e piccola sorgente nell'alta "Valle del Forno" - in contrada Casali - che, incanalata, andava ad alimentare la fontana pubblica detta "del cannellone", come un tempo i sambenedettesi chiamavano la fonte che esisteva all'angolo delle attuali via Fileni con via Bixio. Ma anche questa nuova sorgente risultò ben presto insufficiente ai bisogni della popolazione.

Nel 1891 finalmente veniva approvato un nuovo progetto volto a sistemare le vecchie condutture, anche se queste portavano acqua che i tecnici - coordinati dal commendatore Filonardi della "Società italiana per condotte d'acqua" di Roma - ritenevano oggettivamente insufficiente e non del tutto salubre.

Nel giugno del 1897, però, dietro suggerimento del comm. Antonio Anelli che aveva scoperto una buona ed abbondante sorgente nella contrada Granaro - nel territorio di Grottammare - iniziarono i lavori per portare quella "fonte" in paese. L'amministrazione del sindaco Giuseppe Panfili, grazie al Visconte di S. Giusto - George Augusto Husson Da Camara -

prestanome per il contratto da sottoscrivere, acquistava dai fratelli Vagnoni di Grottammare le sorgenti del Granaro. Ci si preoccupò immediatamente di far analizzare l'acqua alla "Direzione Generale della Sanità" che la ritenne eccellente, per cui l'Amministrazione Comunale, superate tutte le difficoltà

Un'opera così importante per San Benedetto, ma anche per l'intero territorio provinciale, doveva per forza richiedere una solenne inaugurazione e così domenica 20 marzo 1898, alla presenza di funzionari governativi, la rappresentanza municipale di Ascoli, la magistratura al gran completo, i rappresentanti della Pro-

venne l'inaugurazione ufficiale della fontana - già da tempo esistente sulla Piazza d'Armi (attuale Piazza Matteotti) - ma ora alimentata dalla "Sorgente del Granaro" (Foto 1). Dopo che le due bande locali (la comunale e la privata) ebbero intonato la marcia reale, alle ore 11, alla presenza del vescovo di Ripatransone Giacinto Nicolai, assistito da monsignor Raffaello Anelli, da don Francesco Sciocchetti e da don Domenico Gaetani, in una piazza rigurgitante di persone assiepite anche sui



amministrative (accensione di un mutuo alla "Cassa Depositi e Prestiti" e il complesso iter per gli espropri), affidava la redazione del progetto e i lavori esecutivi alla citata "Società italiana per condotte d'acqua" per un totale forfetario di 175 mila lire. La conduttura del nuovo acquedotto, a fine lavoro, aveva uno sviluppo totale - compresa la rete interna - di 11 km: (nell'altra pagina la descrizione riportata dal periodico "Popolo Romano").

vincia e dei comuni di mandamento territoriale, il sindaco di Grottammare, quello di Porto San Giorgio, i rappresentanti della società costruttrice, il sindaco di San Benedetto assieme ai sambenedettesi, ai rappresentanti della "Società Tiro a Segno", della "Società Operaia" e agli studenti delle scuole, si ritrovarono nel piazzale della stazione da dove, in corteo, si diressero verso il Municipio. Dopo l'esaltante accoglienza degli ospiti intervenuti, av-

danzali delle finestre prospicienti e sotto un tiepido sole primaverile, la baronessina Aurelia Cornacchia, accompagnata dall'ing. Signorelli (tecnico comunale), scagliava una bottiglia di champagne contro la fontana. Tra la commozione e gli applausi della folla e il suono delle musiche, l'acqua iniziava così a zampillare elevandosi, secondo le cronache del tempo, "a circa 8 metri d'altezza". Quindi il sindaco Panfili, dopo la be-

nedizione impartita dal vescovo, prendeva la parola mentre le donne del popolo, tutte intorno alla fontana, si bagnavano le mani e il capo (Foto 2).

Alle ore 16 i festeggiamenti continuarono con l'inaugurazione della lapide apposta al serbatoio di raccolta dell'acqua - in "Contrada Marinuccia" - su cui si era



(Foto 2)

Alle ore 13.00 in punto, presso la grande sala dello Stabilimento balneare, Eugenio Squartini, il gestore dell'epoca, si occupò di accogliere personalmente i circa 100 invitati al banchetto ufficiale che prevedeva antipasto, zuppa alla reale, fritto misto, pesce alla maionese, vitella in umido con piselli, budino di spinaci, arrosto di pollo con insalata, dolce, dessert, caffè, cognac, vino rosso da pasto, marsala e spumante.

Al momento dell'arrosto il sindaco Panfilì, in veste di "padrone di casa", levava il solenne e sentito brindisi al quale seguirono interventi di altre personalità tra applausi, ovazioni e grida di: "Viva il re Umberto; viva la graziosa regina Margherita; viva San Benedetto del Tronto".

Fu senz'altro questa la "grande opera" di fine secolo che i sambenedettesi - e non solo - si regalarono considerando che il nuovo acquedotto, oltre ad alimentare ben 12 fonti pubbliche in paese, garantiva il rifornimento dell'acqua al serbatoio della stazione e persino ad alcune abitazioni private.

scolpito: *Serbatoio dell'acqua potabile che il Comune di S. Benedetto sotto l'amministrazione del Sindaco Panfilì rese sua acquistando le sorgenti del Granaro e riuscì a condurre in paese con tubi metallici per opera della Società Italiana di condotte d'acqua l'anno 1898.* (Foto 3a; 3b).



(Foto 3b)

(Foto 3a)

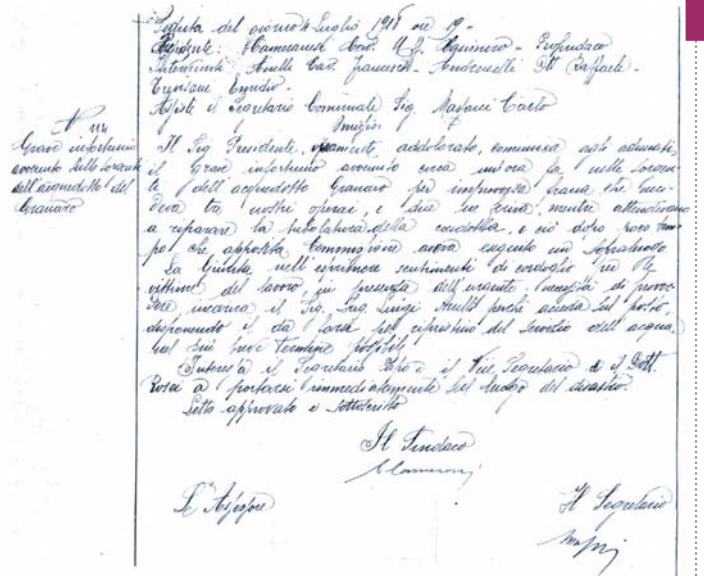

(Foto 4)

La gestione dell'acquedotto era, come si direbbe oggi, fatta in economia grazie all'utilizzo degli operai comunali. Purtroppo la storia ci racconta che alle ore 18 del 4 luglio del 1918, per improvvisa frana della galleria dell'acquedotto, morirono tre operai e due rima-

sero feriti mentre riparavano la tubatura della condotta, dopo che una commissione tecnico-amministrativa aveva ravvisato questa esigenza. Le vittime si chiamavano Federico fu Natale Bollettini, di 47 anni, marito di Annunziata Sgattoni, Antonio di Federico Cosignani, di 37 anni, marito di Elvira Baiocchi e Vitale fu Luigi Meo, di 45 anni, marito di Lucia Piunti. Vennero sepolti nel cimitero di Grottammare. La Giunta comunale, immediatamente informata dell'accaduto, nell'esprimere sentimenti di cordoglio per le vittime del lavoro, incaricava l'ing. Luigi Anelli di presiedere ai lavori per il ripristino del servizio dell'acqua potabile interrotto a causa della frana (Foto 4). Dopo un accurato sopralluogo la Giunta, ravvisandone l'urgenza, deliberava, per sopravvenuta mancanza di operai, di proseguire i lavori richiedendo l'intervento prefettizio con 15 soldati del comando del presidio militare di Ascoli.

segue

Acqua potabile da Grottammare alle fontane pubbliche della città

Il "Popolo Romano", uno dei più autorevoli quotidiani dell'epoca, scrisse: l'acqua allacciata per mezzo di una galleria filtrante poligonale, che circonda l'origine del rivo (o fosso) Granaro, dove scaturivano, in un ridente e romantico punto, le sorgenti di proprietà Vagnoni, deriva a 120 metri sul livello del mare e giunge all'ordinata di 50 metri per poter essere distribuita ai punti più alti dell'abitato.

La galleria di allacciamento ha uno sviluppo di 192 metri, l'acqua raccolta è di 4 litri e mezzo al secondo - ossia 270 al minuto primo - 16,200 all'ora - 388,800 nelle 24 ore.

Il fosso Granaro fu garantito alla presa da fortificazioni e da una grande briglia in muratura, la quale delinea la zona dei lavori in quel punto.

Dal bottino di riunione delle acque, queste si convogliano per mezzo di con-

duttura metallica e dopo otto chilometri di percorso si versano nel serbatoio sulla collina, che sovrasta l'abitato. Il serbatoio ha la capacità di 500 metri cubi (500,000 litri) ed è interamente costruito sotto terra. Il pelo d'acqua è a 3 metri dal fondo e segna l'imposta delle 8 grandi crociere che scoprono il manufatto. Dal serbatoio l'acqua arriva all'abitato e vi si dirama per mezzo di 3 chilometri di condutture, alimentan-

do nel percorso 12 fontanelle pubbliche,

Il peso della ghisa, fornita dalle fonderie Albani di Pesaro è di 3000 quintali.

Il progetto e gli studi furono diretti dall'ingegnere Nunziante Liguori. La direzione dell'opera fu affidata agli ingegneri Francesco Astorri e Vincenzo De Serra della Società stessa. Il Comune fu assiduamente e degnamente rappresentato sui lavori dal proprio ing. Sig. Ercole Signorelli.

PALAZZINA, LE MOSTRE DELLE PROSSIME SETTIMANE

Ricco il programma delle mostre in calendario alla Palazzina Azzurra fino al periodo pasquale.

Il mese di febbraio si chiude con un compleanno. Si inaugura infatti sabato 25 "Il primo lustr-UT. Storia di una rivista per immagini parole e musica". La mostra è dedicata ai cinque anni di vita della rivista bimestrale d'arte e fatti culturali "UT", edita a San Benedetto del Tronto. 30 artisti con le loro opere, 35 vignette, oltre 200 fra poesie, racconti brevi, saggi, recensioni a cura degli oltre 150 collaboratori della rivista, 30 oggetti pensanti, connubio fra arte, design, uso sapiente dei materiali e creatività, sono i numeri che contraddistinguono una perform-art che intende fare il punto di 5 anni di vita di una delle riviste più originali ed esclusive presenti nel panorama editoriale italiano e non solo.

Dal 10 marzo invece, spazio a un altro omaggio dedicato a una delle istituzioni della tradizione cittadina. Apre i battenti infatti la mostra "Laboratorio di ricamo Suor Maddalena...tra arte e artigianato". Lo storico Laboratorio fu istituito nel 1921 a San Benedetto del Tronto dalle suore con l'unico fine di avviare le giovani al lavoro di cucito e ricamo tanto utile e necessario

alle famiglie. Nel corso della sua lunga storia vi si confezionarono non solo corredi per le fanciulle da maritare, ma anche indumenti per i poveri oltre alle uniformi ai copricapo per i bambini dell'asilo. In questa occasione saranno esposti i capi ricamati a mano dalle ragazze che nel corso della sua lunga storia hanno frequentato il Laboratorio.

La Palazzina torna invece ad ospitare le arti figurative a partire dal 24 marzo quando ad esporre le proprie opere saranno gli artisti Ezia Castiglioni e Sandro Angelini. La mostra, dal titolo "Il volto nascosto dell'arte", ha come fulcro il contrasto degli stili dei due autori, creando un binomio tra la dolcezza dei fiori di Ezia Castiglioni, che vivono nella penombra di un giardino sognante, ed i colori forti e contrastanti di Sandro Angelini, poliedrico artista a 360 gradi, che per l'occasione espone anche alcuni suoi quadri realizzati con tecniche



miste, accompagnati da testi poetici da lui stesso elaborati. A fare da corollario alle opere ci saranno le "emozioni naturalistiche" del maestro giardiniere Carlo Pagani, che si occupa di vivaismo ornamentale da ben quarant'anni, ed è noto al pubblico come autore e conduttore di diversi programmi televisivi.

Sarà invece una mostra di interesse nazionale ad essere inaugurata il 7 aprile, il sabato antecedente la Pasqua. Si intitola "Omaggio al saluto di Ubu" ispirandosi appunto dalla scultura di Enrico Baj che si trova a San Benedetto del Tronto. Vi parteciperanno gli artisti nazionali e internazionali del Collage de 'Pataphysique con foto, stampe, pitture, sculture, teatro e performance. Nel corso dell'evento si terrà un'approfondita riflessione artistica sul tema "Dal potere di Ubu al potere di Faustroll". Dal 1989 un numero sempre maggiore di artisti, riuniti attorno alla curatrice della mostra Tania Loran- di in spettacoli multimediali,

mostre d'arte e pubblicazioni, studiano "la scienza delle soluzioni immaginarie" inventata da Alfred Jarry. Inizialmente furono otto artisti a fondare il "Collage de 'Pataphysique", Istituto volutamente Indipendente e Autonomo che si autogestisce oramai da 20 anni, sfidando le leggi legate alle politi-



che e ai mercati dell'arte che gestiscono la diffusione della cultura. Obiettivi dell'Istituto: dare visibilità agli artisti parlando (non solo) di 'Patafisica, collaborando (a volte in 100) a progetti collettivi con libertà creativa e stilistica totale.

Tutte le mostre sono ad ingresso gratuito e saranno visitabili dal martedì alla domenica (lunedì chiuso) dalle ore 10 alle 13 e dalle 16 alle 19 (17-20 con il passaggio all'ora legale).

Eletto il consigliere aggiunto per l'immigrazione

Sahab Uddin del Bangladesh rappresenterà gli extracomunitari nel civico consesso



Domenica 15 gennaio 2012 si sono svolte le elezioni del rappresentante degli immigrati nel Consiglio comunale della città. E' stato eletto Sahab Uddin, nato nel 1980, originario della città di Comilla in Bangladesh, che vive in Italia da sei anni. Sposato con una figlia di pochi mesi, dal 2007 è residente a San Benedetto del Tronto

dove gestisce un negozio che offre servizi di telefonia e connessione Internet.

Il rappresentante degli immi-

grati extracomunitari avrà il diritto di partecipare ai lavori della massima assise cittadina senza diritto di voto e con facoltà di intervento e di interrogazione sulle materie attinenti l'immigrazione e le condizioni degli immigrati nel territorio comunale.

Si sono recati alle urne 46 extracomunitari, Uddin ha ottenuto 30 voti, mentre l'unico altro candidato, Md. Ruhul Amin, presentatosi nella stessa lista del neo-consigliere "Solidarietà e partecipazione", ha ottenuto 9 voti. Sono state 5 le schede nulle e 2 le bianche.

Come prevede il "Regolamento per il funzionamento del Consiglio Comunale", il con-

sigliere aggiunto per l'immigrazione resterà in carica per tutta la durata del Consiglio comunale, avrà il compito di rappresentare le cittadine e i cittadini immigrati non appartenenti ad uno Stato dell'Unione Europea ed apolidi che risiedono legalmente nel territorio comunale, è organo di raccordo tra la Consulta Comunale per l'Immigrazione ed il Consiglio Comunale, rappresenta in Consiglio le istanze e le problematiche della Consulta. Per questo è anche componente di diritto dell'Assemblea Generale della Consulta Comunale per l'Immigrazione e del relativo Comitato Direttivo.

Il 3 e 4 marzo elezioni suppletive nei quartieri

Riguarderanno i Comitati che non hanno potuto rinnovare gli organi a novembre

Il nuovo "election day" per i Comitati di quartiere si svolgerà nei giorni di sabato 3 e domenica 4 marzo 2012: la nuova scadenza riguarda i quartieri di Santa Lucia, San

Filippo Neri, Paese Alto, Marina di Sotto e Sentina che, per diverse motivazioni, non avevano potuto procedere al rinnovo degli organismi direttivi durante l'election day del 12 e 13 novembre. Marina di Sotto perché non aveva raggiunto il numero minimo dei votanti pari al 10% dei residenti nel quartiere, gli altri perché non avevano raggiunto il numero minimo di candidature alla carica di membro del direttivo.

Come prevede il regolamento in materia, il Sindaco ha dunque proceduto a convocare le assemblee dei quartieri che, durante il periodo di pubblicazione di un precedente avviso, non avevano presentato le 50 firme per richiedere l'assemblea.

I comitati di quartiere Marina di Sotto e Sentina si sono invece mossi autonomamente presentando una richiesta, corredata dal numero minimo di 50 firme, per chiedere la

convocazione dell'assemblea propedeutica al rinnovo degli organi direttivi.

E' importante che tutti i cittadini con più di 16 anni residenti in questi quartieri non facciano mancare, nei giorni 3 e 4 marzo, il loro apporto andando a votare secondo le modalità che saranno rese note in prossimità delle giornate di voto attraverso manifesti murali e organi di comunicazione.

I PRESIDENTI FINORA ELETTI

Le elezioni svoltesi nel novembre 2011 sono state le prime in cui i presidenti dei Comitati di quartiere sono stati indicati direttamente dai cittadini nei candidati che hanno riportato più voti. Hanno rinnovato i loro organi 11 quartieri su 16 (gli altri, come detto sopra, torneranno al voto il 3 e 4 marzo). Ecco chi sono i nuovi presidenti:

QUARTIERE

Mare
Albula Centro
Porto d'Ascoli Centro
Sant'Antonio
Fosso dei Galli
Europa
Ponterotto
Salaria
Ragnola
Agraria
Marina Centro

PRESIDENTE

Antonelli Maria Teresa
Calabresi Luciano
Core Elio
Fede Giorgio
Luciani Ersilia
Persiani Ilario
Sanguigni Andrea
Scartozzi Adamo
Siliquini Gianni
Traini Andrea
Trolli Pierfrancesco

INDIRIZZO E MAIL

terryant@libero.it
lucianocalabresi@libero.it
core.elio@libero.it
giorgiofe@yahoo.com
lersilia@libero.it
itercond.persiani@libero.it
andreasanguigni@hotmail.it
comitatodiquartieresalaria@yahoo.it
siliquinigianni@libero.it
andrea_traini@libero.it
pierfrancesco76@libero.it

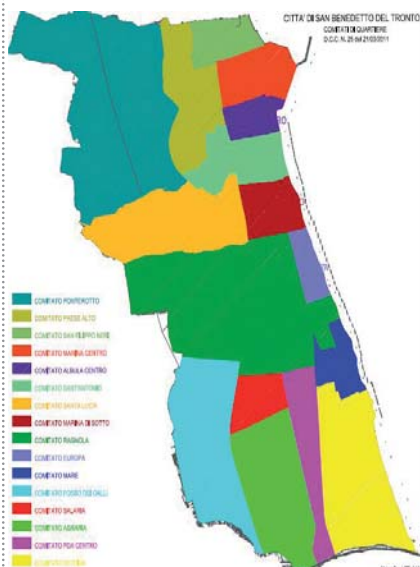



Un sorriso che dà IL SOLLIEVO

Questo è lo spazio che il Bollettino Ufficiale Municipale dedica alle attività del laboratorio giornalistico del Servizio di Sollievo "Famiglie in rete" coordinato dal giornalista Oliver Panichi. Il Servizio è rivolto alle persone con disagio psichico. Al progetto, oltre ai Comuni dell'Ambito Sociale 21, partecipano la Zona Territoriale n. 12 dell'ASUR - Dipartimento di Salute Mentale, la cooperativa sociale "Koine-

ma" e le Associazioni Psiche 2000 e Antropos di San Benedetto del Tronto e la Cooperativa Sociale Primavera, impegnata nel campo degli inserimenti lavorativi.

Grazie alle attività del laboratorio, che si svolge ogni due volte al mese nei locali di via della Liberazione 47/b, i partecipanti rielaborano le nozioni tecniche apprese redigendo brevi articoli su fatti pubblici o episodi di vita personale: in questo modo

rafforzano la stima e la fiducia in se stessi e nelle proprie abilità riducendo difficoltà relazionali e il rischio dell'isolamento.

La partecipazione al corso di giornalismo è gratuita e ci si può iscrivere contattando il servizio Sollievo al n. 0735/81933, dal sabato al giovedì dalle 17 alle 19, email info@serviziodisollievo.it, sito www.serviziodisollievo.it, blog serviziodisollievo.blogspot.com, profilo Facebook: servizio di sollievo.

Laboratori e corsi per tutta la settimana

Si balla, si ascolta musica, si registrano trasmissioni radiofoniche, si scrivono articoli per il blog collettivo serviziodisollievo.blogspot.com, ci si esercita con il fumetto e si guardano film tutti assieme. Sono le attività che occupano l'intera settimana del Servizio Sollievo.

Il programma delle attività pomeridiane è intenso e ben organizzato, con l'ausilio di giovani specializzati in vari settori i frequentatori della struttura in via Liberazione 37 vengono avvicinati a discipline e linguaggi mediatici, sviluppano competenze e apprendono in relax e spirito di collaborazione.

Poi, oltre ai corsi, gli educatori organizzano serate in pizzeria e al cinema. Oltre a questo ci sono anche i soggiorni estivi, si va tutti assieme ad assistere a concerti e sagre. Socializzazione al massimo, poi, tutti i giorni con apertura dalle 17 alle 19 tranne il venerdì, l'unica giornata in cui il Sollievo rimane chiuso.

Il laboratorio giornalistico seguito dal giornalista Oliver Panichi il mercoledì pomeriggio propone argomenti relativi a fatti pubblici oppure ad episodi di vita personale, da sviluppare con il proprio stile. Ciascuno diviene specialista nel proprio settore. Fabrizio e Mauro rielaborano i fatti delle cronache nazionali. Giuseppe e Gianlauro sono i nostri esperti di Samb: "Quest'anno i rossoblù sono davvero tosti, siamo ottimisti", dice

l'entusiasta Gianlauro. "Per me è molto importante rielaborare i fatti della settimana, sportivi e non solo. Ho una tecnica personale, che mi permette di avere sintesi. Così apprendo nuove nozioni e mi calo nella realtà sociale".

Giuseppe tiene anche una rubrica dedicata alla Samb Story, in cui grazie alla sua memoria racconta episodi vicini e lontani della storia rossoblù.

T. invece si occupa per così dire delle pubbliche relazioni: "Conosco bene il musicista Joe Vescovi, che è stato gentilissimo a venire qui al Servizio Sollievo e a tenere una trasmissione radiofonica assieme a noi. Due ore in cui lo abbiamo intervistato a tutto tondo in una trasmissione che andrà su Radio Incredibile, nel web. Ora sto preparando il logo della trasmissione radiofonica e anche le caricature dei ragazzi e degli operatori, metterò a frutto i miei studi del Liceo Artistico". Riguardo al laboratorio cinematografico che si svolge il giovedì, G. F. ci dice: "È interessante perché si va un pochino oltre la visione dei film, si tratta anche la tecnica cinematografica, la storia del cinema, c'è Sergio Vallorani presidente dell'associazione Blow Up con cui stiamo preparando una nostra piccola produzione, una volta concluso l'apprendimento delle nozioni fondamentali. Faremo sceneggiatura, riprese e montaggio, e grazie agli insegnamenti di Vallorani potremo muoverci con competenza".

T. C. frequenta il Sollievo con particolare interesse per il laboratorio cinematografico, pur frequentando da quest'anno anche le altre attività. "Nella trasmissione radiofonica mi piace interagire con gli altri, poi sono musicista e quindi mi trovo bene con il laboratorio di musicoterapia (si svolge tre venerdì al mese ed è tenuto dalla musicoterapista maceratese Francesca Nobili), dove si suona insieme gli strumenti a percussione. Per il corso di fumetto (che viene tenuto dal fumettista Maicol Rocchetti) che si svolge tutti i sabati, ho delle idee narrative che voglio rendere il più possibile figurative, cerco collaborazione con vari fumettisti e scrittori locali, per creare fumetti in base ai racconti che vorrei sviluppare con altre persone. Il corso di ballo che si svolge tutti i lunedì, infine, è una cosa nuova che non so fare, quindi lo frequenterò in base agli impegni che avrò nel prossimo periodo".

Stefano invece ci racconta: "Il laboratorio radiofonico del martedì è l'attività che mi piace di più, mettiamo musica, parliamo al microfono, c'è l'operatrice ascolana Carla Capriotti di Radio Incredibile che sa coinvolgerci e viene fuori davvero un bel contenitore di parole ed emozioni". La trasmissione si chiama Radio4You "Da vicino nessuno è normale".

Andrea ha studiato all'Ipsia di Ascoli e sul blog giornalistico cura una rubrica dedicata

a spiegare il funzionamento degli strumenti tecnologici più comuni, quelli che tutti usano nella propria vita domestica. "Seguo con molta concentrazione il corso di ballo, c'è l'operatrice Elisabetta Migliori che ci mostra i passi del Latino-americano, Salsa, Bachata, Merengue. All'inizio c'è un po' di vergogna, è normale, ma poi ci si scioglie e si balla tutti insieme, di gusto. È rilassante, meglio della ginnastica, secondo me".

Poi c'è anche l'esperta di cucina e ricette, Annamaria che, forte dei suoi studi all'Alberghiero e della sua attività casalinga, fa venire l'acquolina in bocca a tutti scrivendo articoli per il blog giornalistico assieme al marito Fabrizio.

Infine, come non citare il solerte Roberto, tuttofare ed esperto informatico del gruppo. "Con la trasmissione radiofonica abbiamo creato un contenitore dove accade di tutto, dall'oroscopo inventato di sana pianta ai discorsi sulla musica, ognuno di noi presenta la sua canzone preferita e poi viene messa in onda. In una parola, io il Servizio Sollievo lo definirei entusiasmante".

Se stai male, ti senti a disagio, hai bisogno di qualcuno che ti ascolti, e cerchi un gruppo con cui condividere momenti di sana allegria non esitare al contattare il Servizio allo 073581933. Un operatrice adde-
detta al counseling saprà ascoltarti e rispondere alle tue richieste.

“Al Servizio Sollievo sono rinato”

di Giuseppe Lotito

Vengo da Foggia, dal 1982 frequento San Benedetto con la mia famiglia, mio padre si chiamava Riccardo Lotito, mia madre Maria Di Conza e i miei fratelli Giancarlo e Vincenza. Avevamo la casa al mare. Da quando vivo qui, ho abitato da solo con mio fratello Giancarlo fin dal 1991, quando lavoravo nella pasticceria di un noto caffè cittadino. Sono stato sotto cura dalla dottoressa Anna Lanciotti, che mi ha aiutato tantissimo. Frequento da tanti anni il Centro Diurno di San Benedetto, dove ho conosciuto la dottoressa Mariella Marchigiani, che mi ha voluto sempre bene, ho conosciuto Mario Pagnanelli e numerosi ragazzi, come Gianlauro e tanti altri con i quali sono stato sempre a mio agio. Prima stavo male, sono uscito



dall'alcol con tanta forza di volontà e ora sono quasi tre anni che non bevo più. Ora sto bene, ho 44 anni e vivo con mia cognata Luigia e mio fratello Giancarlo.

I miei genitori purtroppo sono morti alcuni anni fa, mio padre nel 2003 e mia madre nel 2005. E' stata una grossa perdita, mi hanno amato tantissimo e sono stati sempre corretti e buoni.

Cosa mi ricordo della Puglia? E' bellissima, ma mi sono trasferito qui perché il lavoro laggiù non c'era. Lavoravo con mio fratello

in una impresa di pulizie, ma si guadagnava molto poco. Amavo tantissimo il Gargano, andavo spesso a Vieste, adesso non ci torno tanto quasi mai.

Il pomeriggio vengo al Servizio Sollievo, mi trovo bene con tutte le educatrici, che sono per me come delle sorelle. Da quando sto qui, ho conosciuto Peppe, Fabrizio, Andrea, Stefano, Maria Grazia, Teo e tanti altri. Alcuni anni fa abitavo a Grottamare e a Sarnano, durante un soggiorno estivo, ho conosciuto l'educatrice Maria Grazia che lavorava al Centro Diurno a San Benedetto. All'inizio il Centro Diurno lo frequentavo poco, stavo soltanto al mattino. Poi Maria Grazia è andata via da lì e non ci siamo visti più, ma ora ci siamo incontrati al Servizio Sollievo, aperto nel

2000.

Da alcuni mesi sto proprio in forma, anche i dottori me lo dicono. A casa stavo male, ora venire qui al Sollievo tutti i giorni e incontrarmi con gli altri ragazzi mi ha davvero cambiato la vita in meglio. Conosco facce nuove come l'educatrice Marilia che ho conosciuto quando usufruivo di “borsa lavoro” all'ospedale di San Benedetto e l'educatrice Elisabetta che mi accompagna tutti i giorni con il pulmino. Ho stretto amicizia con gli autisti delle ambulanze e le guardie giurate, mi portano a cena e mi vogliono davvero bene. Ho fatto amicizia anche con i baristi del bar del Pronto Soccorso che mi trattano sempre con grande gentilezza.

Giochi online, la mia esperienza

Una delle mie passioni sono i videogiochi online e, fra i miei preferiti, ci sono quelli “multiplayer”, cioè quelli in cui giocatori di tutto il mondo competono insieme nello stesso momento.

Il bello sta proprio qua, infatti non si gioca solo contro il computer che, nonostante il progresso tecnologico ha un'intelligenza artificiale limitata, ma contro persone che possono

adottare diverse strategie per vincere nel gioco.

Vincere però non è il solo scopo di questo tipo di giochi, infatti si creano alleanze che vanno al di là di questo tipo di attività e amicizie che a volte, e a me è capitato, permettono di creare relazioni anche nel mondo reale.

Un giorno infatti ho organizzato un'uscita fra tutti i membri della mia alleanza e molti sono venuti ma il problema iniziale era rico-



noscersi nel gioco, infatti interpretavo un nano ma in realtà sono alto 1 metro e 80.

Il primo approccio è stato più facile che in altri casi e la socializzazione era agevolata dal fatto che avevamo un argo-

di Roberto Redoglio

mento in comune cioè il gioco, nonostante le età erano molto diverse. C'era una signora di 50 anni con la figlia di 25 anni che giocavano insieme a ragazzi della mia età. C'erano anche persone venute da lontano rispetto al posto dell'appuntamento che era Milano. I videogiochi non devono però diventare una dipendenza. Di questo problema parleremo nel prossimo articolo.

Rogo del Ballarin, quel giorno io c'ero

Il 7 giugno 1981 allo stadio Ballarin morirono due ragazze, Maria Teresa Napoleoni e Carla Bisirri, a causa di un incendio divampato in curva sud durante la partita Samb-Matera. Era la partita che sanciva la promozione in serie B dei rossoblù e i tanti tifosi accorsi era pronti a far una grande festa. C'era tanto pubblico con fumogeni, sciarpe e striscioni, tanto era l'entusiasmo e tutti cantavano a gran voce nel piccolo vecchio stadio vicino al porto.

Ai tempi avevo quattordici anni e mi trovavo in curva. Venivo da Foggia ogni volta che c'erano le

partite della Samb, solo più tardi sono venuto a vivere a San Benedetto. L'incendio scoppiò perché aveva preso fuoco della carta usata per la coreografia dei tifosi. La partita non era ancora cominciata quando le fiamme divamparono e le persone fecero non poca fatica a scappare perché lo stadio era piccolo.

Sono un grande tifoso della Samb e non dimenticherò mai quel giorno. Poteva essere una meravigliosa festa per la promozione nel calcio che conta, invece fu una tragedia terribile che sconvolse la città. Per fortuna io riuscii a scappare

via dallo stadio. Ogni volta che vado al cimitero a trovare mio padre e mia madre, passo a por-

tare un mazzo di fiori sulle tombe di Maria Teresa e Carla e le ricordo sempre.

di Giuseppe Lotito





FINESTRE | PERSIANE | PORTE | SCORREVOLI | PORTE BLINDATE | PENSILINE | RINGHIERE | RECINZIONI

**LA SICUREZZA
DELL'ESPERIENZA
DAL 1968**

SEDE OPERATIVA Via 2 Giugno 17/19
63076 Monteprandone AP
Tel. 0735 701491 - 703535 Fax 0735 711039
www.lafinfiSSI.it - info@lafinfiSSI.it



VI ASPETTIAMO A PORTE E FINESTRE APERTE
NEL NOSTRO NUOVO SHOWROOM A PORTO D'ASCOLI IN VIA MARE 85/A - TEL. 0735 753819

Ristorantino sul mare
Chalet Baloo

Specialita' pesce fresco locale

Lungomare De Gasperi, 5 - GROTTAMMARE (AP) - Tel. 0735.633543

**PUERTO
BALOO**
RESTAURANT

Via Vespucci, 30 - Molo Nord
San-Benedetto del Tronto - AP-

Tel.0735.593551 - fax 0735.590021
Tel.0735.587330

NUMERI UTILI...

IL COMUNE AL TUO SERVIZIO

- Centralino 0735.7941
- Polizia municipale 594443 (*sala operativa*)
- PicenAmbiente Spa (*Igiene urbana, raccolta materiali ingombranti, siringhe abbandonate, potature, differenziata*) 757077
- Numero verde Alcolisti 800-23 92 20
- Numero verde Anziani 800-21 40 34
- InformaGiovani 781689
- Ufficio Relazioni con il Pubblico 794405 - 794430 - 794433 - 794555
- Il Comune su internet: www.comunesbt.it

ALLACCI e GUASTI

- Italgas 800-900999
- Guasti rete fognaria e idrica C.I.L.P.spa 800.216172
- Guasti pubblica illuminazione A.M.S.spa 800.632203
- Enel (*segnalazione guasti*) 803.500
- Segnaletica stradale, *manutenzione strade servizio controllo caldaie - A.M.S.spa 658899*

EMERGENZE

- Polizia Soccorso pubblico 113
Commissariato 59071
Polizia stradale 78591
- Carabinieri - Pronto intervento 112
Com. compagnia e stazione 784600
- Vigili del Fuoco Chiamate di soccorso 115
Centralino 592222
- Capitaneria di porto - Soccorso 1530
Emergenza 583580
Numero blu 800-090-090
- Guardia di Finanza 757056
- Corpo Forestale dello Stato 588868
- Ospedale Centralino 0735.7931
Guardia medica 82680
Chiamate di emergenza 118
Trib. per i diritti del malato 793561
- Azienda Sanitaria Unica Regionale
Numero Unico Prenotazioni
800.098798
- Arca 2000 ONLUS
(Protezione animali) 340.6720936

Vuoi conoscere in tempo reale che cosa fa il tuo Comune? Essere informato tempestivamente su concorsi, appalti, bandi per l'erogazione di contributi?

ISCRIVITI ALLA NEWSLETTER!

Vai su www.comunesbt.it e clicca su **newsletter** in alto a destra oppure manda una mail a urp@comunesbt.it

SEGUICI SU FACEBOOK!

Diventa fan della pagina **Città di San Benedetto del Tronto!**

DICEMBRE 2011

BENVENUTI TRA NOI

- Ludovico Del Zompo (1)
- Emily Zaimi (1)
- Gioan Grassi (2)
- Arianna Trasatti (6)
- Diego Virgili (7)
- Daniele Moscatelli (8)
- Alessandro Grilli (9)
- Asia Bruni (10)
- Matilde Capriotti (10)
- Sofia Pierantozzi (12)
- Alice Benvenuto (13)
- Nicola Fanesi (13)
- Asia Vallorani (14)
- Valentina Barucchi (15)
- Quera Genesi Milena Gavilanez (17)
- Momar Ndir (17)
- Sara Simonetti (17)
- Ilefe Bannour (18)
- Laye Diene Libasse (19)
- Isabel Marini (19)
- Grazia Malavolta (20)
- Sofia Vianello (20)
- Gioia Gjeli (22)
- Sofia Merli (23)
- Jago Camela (25)
- Francesca Natalie Spinozzi (25)
- Alessandro Basili (26)
- Mohamed Yassin Zarrouki (27)
- Sofia Cesaroni (29)
- Guglielmo D'Errico (30)

DICEMBRE 2011

IN RICORDO DI...

- Claudio Vincenzo Ferrante (1)
- Pasquale Sestili (1)
- Giocondo Settembri (2)
- Maria Pignotti (3)
- Ida Chiarini (5)
- Giuseppe Guidotti (5)
- Arnaldo Zazzetta (5)
- Giovanni Vitali (6)
- Maria Ascolani (7)
- Letizia Di Giuseppe (7)
- Luisa Palanca (7)
- Maria Gasparretti (8)
- Giuseppe Martorana (8)
- Isolina Troiani (8)
- Saverio Nico (9)
- Antonio Ascolani (10)
- Lino Mingroni (11)
- Lucia Zazzetta (12)
- Maria Antonietta Graniti (13)
- Santa Neroni (13)
- Dina Olivieri (13)
- Mario Silenzi (14)
- Giovanni Palpacelli (15)
- Dina Rosetti (15)
- Arda Santori (15)
- Nicola Petrelli (16)
- Anna Maria Campi (17)
- Alfredo Ficcadenti (18)
- Ottinetti Cesare (18)
- Giuseppe Gasparrini (19)
- Ninetta Carosi (21)
- Mattia Marchionni (22)
- Vaisa Capriotti (23)
- Enrico Damiani (23)
- Malvina Vitali (23)
- Giulio Pignotti (24)
- Maria Merlini (25)
- Nicola Pompei (25)
- Franca Liberati (26)
- Giuseppe Traini (26)
- Angela Grattieri (27)
- Maria Stella (27)
- Pietro Laureati (28)
- Livia Verdecchia (28)
- Tonino Capriotti (30)
- Giulio Ciabattoni (30)
- Maria Mascitti (30)
- Mario Talamonti (31)

La Biblioteca promuove la cultura anche nelle carceri

Anche la Biblioteca multimediale "Giuseppe Lesca" ha aderito all'iniziativa "Un libro per un'ora d'aria, dona un libro al carcere" finalizzata alla crescita delle biblioteche degli Istituti di pena marchigiani.

L'iniziativa, promossa dall'Assessorato alla cultura della Regione Marche, AIB Marche (Associazione italiana Biblioteche) in collaborazione con il Rotaract, prevede una prima fase della durata di 4 mesi che si concluderà a marzo e a cui cittadini, enti ed editori possono contribuire donando volumi o materiali multimediali (Cd, Dvd, Vhs).

A tal proposito all'ingresso della Bi-

blioteca comunale è stato allestito uno scatolone per raccogliere il materiale: sono particolarmente graditi libri di narrativa, saggistica, fumetti, dizionari, CD musicali, DVD, VHS in buono stato ed originali.

Le risorse documentarie donate saranno poi scelte in base a determinati criteri di selezione da parte di un apposito gruppo di lavoro regionale che si occuperà anche del deposito e della catalogazione.

Per ulteriori informazioni, conoscere i punti di raccolta e altre informazioni è possibile visitare il sito www.bibliotecheaperte.it oppure scrivere una mail a unlibroperunoradaria@gmail.com.

VENDITA



SAN BENEDETTO DEL TRONTO

App.to uso ufficio al piano rialzato di 50 mq, ingresso su soggiorno cucina, 1 camera matrimoniale e bagno. Buono stato con impiantistica a norma, parquet, doppi vetri. Zona semi centrale.

Classe in fase di valutazione

RIF. 5231 € 75.000,00



SAN BENEDETTO DEL TRONTO

Appartamento posto al 2 piano di 90 mq ingresso su soggiorno, cucina abitabile, 2 camere, 2 bagni. Piccolo condominio. Centralissimo.

Classe D

RIF. 4483 € 250.000,00



PORTO D'ASCOLI

App.to di 35 mq uso artigianale con ingresso su soggiorno/cucina, camera e bagno. Ottime rifiniture. Possibilità di posto auto, garage cantina da computare a parte. Nelle immediate vicinanze di tutti i servizi e dal mare.

Classe B

RIF. 5188 € 75.000,00



GROTTAMMARE

App.to piano secondo (su 2 livelli) 200 mq, ampio salone, terrazza abitabile di 30mq con splendida vista, studio con balcone, cucina abitabile, caminetto e balcone, bagno, scala accesso alla zona notte 5 camere, balcone panoramico mare. Garage privato di 25mq ed un posto auto esterno assegnato. Zona comoda non distante dal centro.

Classe in fase di valutazione

RIF. 5233 € 500.000,00 trattabili

AFFITTO



PORTO D'ASCOLI

App.to posto 2 piano di ca 55 mq, con ascensore, soggiorno /cucina a vista, 1 camera da letto, bagno. Riscaldamento autonomo, impianti a norma. Posizionato in zona ben servita da negozi.

RIF. 5237

€ 500,00



SAN BENEDETTO DEL TRONTO

App.to piano terra di ca 70 mq, ingresso su soggiorno/cucina, 2 camere, bagno, corte esterna di circa 200 mq. Ottime rifiniture, portone blindato, aria condizionata, parquet. Impiantistica autonoma e a norma. Parzialmente arredato Zona centralissima vicino al mare.

RIF. 5041

€ 650,00



PORTO D'ASCOLI

App.to al 4° piano con ascensore di ca 55 mq, ingresso su soggiorno/cucina, camera matrimoniale, bagno, ripostiglio. Balcone, fondaco, due posti auto. Ottimo stato e arredato.

RIF. 4244

€ 450,00



PORTO D'ASCOLI

App.to terzo piano di ca 120 mq senza ascensore composto da salone con angolo cottura e camino, tre camere da letto matrimoniali, bagno e terrazzo. Buono stato. Zona centrale.

RIF. 5220

€ 550,00



CentroBenessereLaudice

Eccezionale promozione limited edition

FILLER COSMETICO
FILL PERFECTION
+
LIFTING

CON RADIO FREQUENZA
MESOFACE TECNOLOGICO

viso perfetto in 15 giorni

**5 SEDUTE FILLER + 1 SCRUB
RIGENERANTE VISO IN OMAGGIO**

a soli 485,00 euro
anzichè ~~680,00~~

**PEDICURE+MANICURE
+CERA COMPLETA euro 45,00**

SKINLASERCLINIC

Studi Medici Specialistici di Medicina e Chirurgia Estetica - Laser Chirurgia

SKIN LASER CLINIC COSMETIC SURGERY

DOTT DOMENICO D'ANGELO - DOTT FABIO MARINI - DOTT GIOVANNI QUAGLIERI



MASTOPLASTICA
Scopri come ottenere un seno nuovo in totale sicurezza



RIMUOVI IL TATUAGGIO
In Anteprima Internazionale la nuova Tecnologia per Rimuovere il tattoo in una sola seduta



RINOPLASTICA
Recupera le funzionalità e l'estetica del viso



ADIPOSITA'
Scolpisci il tuo corpo con il laser



ADDOMINO PLASTICA
Elimina definitivamente il grasso in eccesso. Semplice, Sicuro ed efficace



VARICI
Scopri come eliminarle senza chirurgia

CERCA IL CENTRO SKIN LASER CLINIC PIÙ VICINO A CASA TUA

Salute e Benessere - Day Surgery
Via San Giovanni Scafa, 7
San Benedetto del T. Tel 0735.658266

Q-bo Wellness - Poliambulatorio Chirurgico
Piane di Monteverde, 19
Montegiorgio (FM) Tel 0734/252359

Ambulatorio Chirurgico
Piazza Ettore Troilo, 23
Pescara Tel 085/4531036

Consulenze on line
info@skinlaserclinic.it
www.skinlaserclinic.it



SKINLASERCLINIC
È un marchio registrato

i fiori che regali fabbricano sorrisi

la fabbrica dei fiori



FIORI E PIANTE
VENDITA DIRETTA IN SERRA
"chilometro zero"
Porto d'Ascoli Via Val di Fassa

Siamo presenti anche

Martedì e Venerdì

Mercato San Benedetto del Tronto . zona Caffè Florian

Sabato

Conad di San Benedetto del Tronto

Giovedì

Conad Alba Adriatica

Venerdì

Mercato Castel di Lama

PRIMAVERA
COOPERATIVA SOCIALE
www.lafabbricadeifiori.com
Via Val di Fassa Porto d'Ascoli
dietro Chiesa dell'Annunziata
e Scuola Alfortville

TOKEDO DAL 1975 NELLA MODA INSIEME A VOI
PER SOSTENERE LA COOP. SOCIALE PRIMAVERA