

Gentile famiglia, ecco il Suo

B.U.M.

BOLLETTINO UFFICIALE MUNICIPALE

anno 22 numero 4 **APRILE** 2015



CITTÀ DI SAN BENEDETTO DEL TRONTO



GRUPPO C/S 017/2010



**APRONO
LE ISCRIZIONI
AI NIDI D'INFANZIA**



**I CONSIGLI
DELLA PREFETTURA
CONTRO I FURTI**



**AGEVOLAZIONI
NEL TRASPORTO
PUBBLICO**



**SCONTI
SU BOLLETTE
DI LUCE E GAS**

foto Quinto Oddi

Porto d'Ascoli

Codice agente: APHN6



Porto d'Ascoli - 4 locali - 143 mq.

Via Mare, a 400 mt dal mare, quadrilocale al primo piano con ascensore. L'appartamento è in ottime condizioni interne con un'ampia zona giorno, tre camere e doppi servizi, splendido terrazzo soggiomabile con barbecue, posto auto interno. Possibilità di garage.

Classe: F Ipe 82,75 kwh/mq €. 285.000,00



Porto d'Ascoli - 4 locali - 124 mq.

Nei pressi di via Laureati, ottimo appartamento dalle ampie dimensioni al terzo piano senza ascensore di una piccola palazzina di 6 famiglie. Soggiorno con camino, 2 camere, studio, due bagni, sottotetto adibito a cucina e salottino collegato internamente, terrazzo vivibile e coperto. Completo di cantina.

Classe: G Ipe 261,3 kwh/mq €. 168.000,00



Porto d'Ascoli - 4 locali - 118 mq

Via Nebbia, zona mare, appartamento al piano terra con ingresso indipendente e splendido spazio esterno perimetrale di 310 mq in parte pavimentato ed in parte adibito a giardino. Soggiorno, cucina abitabile, tre camere, due bagni, grande salone rustico posto al seminterrato con cucina attrezzata e garage.

Classe: D Ipe 87,70 kwh/mq €. 290.000,00



Montepandone - casolare indipendente - 290 mq

Sulle splendide colline del Piceno, a 6 km dalle spiagge di San Benedetto del Tronto, in posizione panoramica e dominante, casolare indipendente adibito a dimora di campagna con bellissimo parco circostante di circa 5700 mq piantumato. Vista mare.

Classe: G Ipe 818,40 kwh/mq €. 180.000,00

San Benedetto Centro



Centralissima - 3 Locali - 110 mq comm ca

In via Roma al primo piano di piccola palazzina, ampio appartamento con annesso terrazzo di 60 mq ca. Da ristrutturare.

Classe: G Ipe = 218,00 kwh/mq €. 110.000,00



Centralissima - 4 Locali - 140 mq comm ca

In palazzina con affaccio diretto sulla passeggiata pedonale appartamento posto al terzo e quarto piano privo di ascensore e con due terrazzi soggiomabili. Ristrutturato e con possibilità di realizzare due appartamenti indipendenti. Splendida visuale.

Classe: G Ipe = 184,50 kwh/mq €. 320.000,00



Centralissima - 5 Locali - 92 mq comm ca

In piccola palazzina cielo-terra disponiamo di appartamento dislocato al secondo e terzo piano con annessi due terrazzi. Ottima luminosità.

Classe: F Ipe = 155,6 kwh/mq €. 170.000,00



Centralissima - 3 locali - 104 mq comm ca

In zona Piazza del Mercato, in palazzina di recente realizzazione grazioso trilocale con terrazzo di 40 mq ca e due posti auto di proprietà. Ottimo stato interno, rifiniture di pregio.

Classe: E Ipe: 124,00 kWh/mq €. 210.000,00

SERVIZIO di OCULISTICA

RESPONSABILE DOTT. VIARDO GOFFI

Un team con competenze specifiche per ciascun campo dell'oftalmologia

- **CENTRO DI CHIRURGIA REFRAATTIVA**
LASER E LENTI FACHICHE per miopia, ipermetropia, astigmatismo, anche elevati, fotoablazione customizzata
- **CHERATOCONO** diagnosi precoce, **cross linking**, chirurgia
- **GLAUCOMA** diagnosi precoce, laser, moderna chirurgia mininvasiva
- **MODERNA CHIRURGIA DELLA CATARATTA**
CRISTALLINI MULTIFOCALI (visione senza occhiali per vicino e per lontano), TORICI (correzione astigmatismi elevati)
- **CHIRURGIA DELLA RETINA**
- **CHIRURGIA DELLE VIE LACRIMALI** mininvasiva laser DCR, endoscopia

ipovisione, terapia personalizzata dell'occhio secco, **elettrofisiologia del glaucoma**, PEV, ERG, EOG, nuova apparecchiatura per oct e fag, topografia, ecografia oculare, test genetico, aberrometria, contattologia, **moderna chirurgia dello pterigio** (rare recidive), laser argon, laser yag, campo visivo, visite e trattamenti ortottici.

VALUTAZIONI MEDICHE OCULISTICHE SPECIFICHE: chirurgia refrattiva, glaucoma, cheratocono, patologie retiniche, chirurgia della cataratta con lente multifocale, vie lacrimali

MEDICI SPECIALISTI: Dott. V. Goffi, Dott.ssa F. Marozzi, Dott. L. Marcaccio, Dott. A. Agostini, Dott. M. Giuliani, Dott.ssa F. Di Cesare, Dott. R. Ferrante, Dott.ssa R. Corradi, Dott. M. Teodori

Per informazioni tel. 0735 797292 Email: oculisticavillaanna@gmail.com



S O M M A R I O



- 1 Case popolari, ecco il bando
- 2 Le agevolazioni nel trasporto pubblico
- 4 Tirreno - Adriatico, tripudio per i 50 anni della corsa dei due mari | Doc si gira 4
- 5 Per le famiglie bisognose sconti su bollette di gas e luce
- 6 Perché scegliere i nidi comunali | ... e nelle mense pesce fresco "a miglia zero"
- 7 Iscrizioni ai Nidi d'infanzia e sezione Primavera
- 8 Lavori pubblici, i cantieri aperti in città
- 10 Attenti al ladro - Vamedecum per la prevenzione e la sicurezza
- 12 Il Ponterotto e la Madonna della Pietà
- 15 Notizie dalle scuole
- 16 Un sorriso che dà il sollievo
- 17 Adulti e bimbi: uno spazio per stare bene insieme
- 18 Bollettino delle delibere | Nel musical del "Vivaldi" rivive la Chicago anni '20 | Si celebra la giornata internazionale Unesco del jazz
- 20 Le prossime mostre in Palazzina Azzurra | Affitti, contributi per i morosi incolpevoli

CASE POPOLARI, ecco il bando

Possono fare domanda per chiedere l'assegnazione di alloggi popolari coloro che hanno i seguenti requisiti:

a) essere cittadini italiani o comunitari o extracomunitari titolari di carta di soggiorno o permesso di soggiorno biennale;

b) avere la residenza o prestare attività lavorativa nel Comune di San Benedetto del Tronto;

c) non essere titolari in tutto il territorio nazionale della proprietà, uso, usufrutto o altro diritto reale di godimento, di un'altra abitazione adeguata alle esigenze del nucleo familiare che non sia stata dichiarata collabente (cioè in condizione di non produrre reddito) ai fini del pagamento dell'IMU;

d) avere un indicatore della situazione economica equivalente (ISEE) del nucleo familiare non superiore a € 11.467,00 riferito ai redditi prodotti nell'anno d'imposta 2013. Questo limite ISEE è aumentato del 20% per le famiglie monopersonali per le quali dunque l'indicatore non deve superare € 13.760,40. Chi presenta una dichiarazione ISEE pari a zero non dipendente da riduzioni, è tenuto a indicare quali sono le fonti di sostentamento della famiglia; **ATTENZIONE: L'ISEE DEVE ESSERE STATO RILASCIATO DOPO IL PRIMO GENNAIO 2015. QUELLI CON DATA PRECEDENTE NON SONO PIU' VALIDI.**

e) non avere avuto precedenti assegnazioni, in proprietà o con patto di futura vendita, di un alloggio realizzato con contributi pubblici o precedenti finanziamenti agevolati, in qualunque forma concessi dallo Stato o da Enti Pubblici, salvo che l'alloggio

non sia più utilizzabile.

Le domande, in marca da bollo da 16 euro, vanno presentate al protocollo del Comune (piano terra del Municipio), di persona, con posta elettronica ordinaria o certificata o con raccomandata A/R (in tal caso fa fede il timbro postale di spedizione) entro giovedì 30 aprile 2015 (entro il 15 maggio per chi risiede all'estero).

Saranno poi formate due graduatorie (una generale e una riservata ai nuclei familiari composti esclusivamente da anziani) che terranno conto di una serie di priorità stabilite dalla legge come, a titolo di esempio, situazioni di sfratto non motivato da inadempienza contrattuale, ordinanze di sgombero, alloggi inadeguati al nucleo familiare, presenza di minori. Le graduatorie saranno pubblicate esclusivamente sul sito web del comune www.comunesbt.it e di tale pubblicazione sarà data comunicazione attraverso gli organi di stampa.

Una volta terminato il complesso iter di formazione della graduatoria definitiva, il Comune chiamerà gli aspiranti assegnatari nell'ordine stabilito per la scelta di eventuali appartamenti disponibili, tenendo conto della dimensione e della composizione del nucleo familiare.

Il bando integrale e la relativa modulistica sono disponibili all'Ufficio politiche per la casa (tel. 0735/794323 - 370) all'U.R.P. (tel. 0735794555 - 405 e mail urp@comunesbt.it) o sul sito Comune www.comunesbt.it alla voce "bandi di gara" e poi, scorrendo, "avvisi pubblici".

BOLLETTINO UFFICIALE MUNICIPALE 233

Mensile di informazione del Comune di San Benedetto del Tronto
Reg. Trib. AP n.316 del 28.02.1994
anno 22 n. 4 APRILE 2015

Iscritto al Registro degli Operatori di Comunicazione al n. 7515
Redazione: Municipio di San Benedetto del Tronto
Viale De Gasperi, 124 - tel. 0735.794503 fax 0735.794335
www.comunesbt.it ufficiostampa@comunesbt.it

Direttore responsabile **Eugenio Anchini**
Caporedattore **Eleonora Camaioni**
Progetto d'immagine/impaginazione **Fabrizio Mariani**

Hanno collaborato a questo numero:
Alessandro Amadio, Sandro Benigni, Maria Rita D'Angelo,
Emidio Di Gaspare, Antonio Fabiani, Giuseppe Merlini, Oliver Panichi,
Umberto Romani, Michela Scriboni, Rita Tancredi

Concessionaria di pubblicità:
SR Communication S.r.l. tel. 0735.591154 - port. 347.6910043
Stampa: Tecnostampa S.r.l. - Loreto (AN)

San Benedetto del Tronto è un Comune certificato



LE AGEVOLAZIONI NEL TRASPORTO PUBBLICO

I **cittadini marchigiani** che rientrano in determinate categorie e che hanno un reddito inferiore a specifici limiti attestati dall'ISEE (Indicatore della Situazione Economica Equivalente) possono utilizzare i mezzi pubblici (treni, bus) circolanti nel territorio marchigiano acquistando biglietti o abbonamenti a prezzi agevolati.

Per usufruire dei benefici, previsti dalla Regione Marche con il contributo dei Comuni, occorre munirsi del certificato che viene rilasciato dai Comuni dietro presentazione di documentazione attestante l'appartenenza ad una delle categorie agevolate. Il certificato ha una scadenza limitata ad un anno solare, coincidente con il 31 dicembre

di ogni anno. Per le persone disoccupate, i richiedenti asilo e le donne in gravidanza (categorie H, I ed L della tabella sotto riportata), la validità della tessera è subordinata a convalida semestrale da parte del Comune a fronte della presentazione di idonea documentazione comprovante la persistenza delle condizioni necessarie per il beneficio.

| CAT. | DESCRIZIONE | ISEE | TARIFFA (quota a carico dell'utente sul prezzo intero) |
|------|---|--|---|
| A1* | <ul style="list-style-type: none"> • Invalidi civili con grado di invalidità pari o superiore al 67%; Invalidi di guerra dalla prima alla ottava categoria; • Invalidi di servizio dalla prima alla quinta categoria; • Invalidi del lavoro con grado di invalidità certificato dall'INAIL pari o superiore al 40%; • Soggetti in condizioni di handicap permanente, ai sensi della L.104/92, con grado di invalidità civile pari o superiore al 67%. • Soggetti già beneficiari degli interventi statali previsti per le vittime della criminalità e del terrorismo di cui alle LL. 13 agosto 1980 n. 466, 20 ottobre 1990 n. 302, 23 novembre 1998 n. 407, 3 agosto 2004 n. 206 e ss.mm.ii. e le vittime del dovere individuate ai sensi dei commi 563 e 564 dell'art 1 della Legge n. 266/05; • Sordomuti e ciechi con residuo visivo pari o inferiore a 1/20. | Inferiore ad euro 6.500,00 | 5% Autobus 50% Treno |
| A2* | (Come categoria A1) | Non richiesto | 35% Autobus 50% Treno |
| B* | Minore portatore di handicap che ha diritto all'indennità di frequenza ai sensi della L. 11.10.1990 n. 289. | Non richiesto | Autobus e treno gratuiti |
| C1 | Pensionati ultra 65enni | Inferiore ad euro 6.500,00 | 25% su abbonamenti autobus, 50% su carnet biglietti autobus |
| C2 | Pensionati ultra 65enni | Compreso tra 6.500,00 e 13.000,00 euro | 50% autobus 50% treno |
| D | Cavalieri di Vittorio Veneto e grandi invalidi di servizio di cui all'art. 7 della L. 26 gennaio 1980 n. 9 e ss.mm.ii.; | Non richiesto | Autobus gratuito 50% Treno |
| E | Perseguitati politici, antifascisti o razziali riconosciuti, nonché cittadini cui sia stato riconosciuto dallo Stato italiano il diritto ad asilo politico ai sensi della vigente legislazione e rifugiati riconosciuti tali dall'Alto Commissario delle Nazioni Unite per i profughi. | Inferiore a 13.000 euro | 50% autobus 50% treno |
| F | Lavoratori dipendenti (residenti o domiciliati nelle Marche) | Inferiore a 13.000 euro | 50% autobus 50% treno |
| G | Studenti (residenti o domiciliati nelle Marche) di scuole pubbliche o parificate di ogni ordine e grado, università, istituti superiori ed accademie marchigiane | Inferiore a 13.000 euro | 50% autobus 50% treno |
| H1 | disoccupati che abbiano perso, da meno di tre anni, un precedente rapporto di lavoro con durata continuativa pari o superiore a 12 mesi, e che abbiano reso ai competenti servizi per l'impiego la dichiarazione di disponibilità ai sensi delle disposizioni previste dal D.Lgs. 297/2002 e dalle relative disposizioni regionali di attuazione (D.G.R. n. 372 del 11/03/2003), compresi gli iscritti alle liste di mobilità ai sensi della L. 223/1991 e della L. 236/1993. | Inferiore a 13.000 euro | Autobus gratuito 50% Treno |
| H2 | Come H1 | Pari o superiore a 13.000 euro annui | 50% autobus 50% treno |
| I | Richiedenti asilo politico | Non richiesto | 1 carnet gratuito di biglietti al mese per autobus |
| L | Donne in stato di gravidanza attestato attraverso certificato medico e madri con almeno un figlio con meno di un anno di vita. | Non richiesto | 50% autobus |

*Per le categorie **A1, A2, A*** e **B** se gli invalidi o minori sono titolari di diritto all'accompagnamento, il loro accompagnatore o interprete (per sordomuti), in presenza del soggetto accompagnato, ha diritto alla gratuità del titolo di viaggio

Modalità di presentazione

La domanda va presentata all'Ufficio Relazioni con il Pubblico allegando alcuni

documenti, a seconda della categoria a cui si appartiene, come indicati sul modello di domanda (che è anche scaricabile dal sito www.comunesbt.it - sezione "I servizi"). Inoltre occorre versare € 5,16 per i diritti di segreteria pagabili tramite bollettino postale sul C.C.P. n. 14045637 intestato al Comune di San Benedetto del Tronto, tramite bonifico bancario o ancora con bancomat o carta di credito direttamente

all'URP al momento della presentazione della domanda. Se la domanda è completa, l'ufficio rilascia la certificazione in tempo reale.

Attenzione: laddove è prevista la presentazione dell'ISEE, questo deve essere stato rilasciato dopo il primo gennaio 2015. Le attestazioni ISEE rilasciate prima di questa data non sono più valide.

PLANTARI ORTOPEDICI

Per ritrovare la nostra Orma Naturale

Il plantare Vasyli fornisce un aiuto naturale e duraturo per molti disturbi cronici:

- dolore al tallone
- dolore al ginocchio
- mal di schiena
- arti indolenziti



Prima

Dopo

SPINOMETRIA® FORMETRIC,

la nuova frontiera della diagnosi posturale

ESAME GRATUITO per ragazzi tra i 7 e i 15 anni

QUALI PATOLOGIE TRATTIAMO:

Epicondiliti, Epitrocleeiti, "Periartrite", Pubalgie, Ischialgie, Borsiti, Artrosinoviti, Edemi, Ematomi, Linfedemi degli arti, Distorsioni, Lesioni legamentose, Fasciti plantari, Pseudoartrosi, Calcificazioni tendinee (Sperone Calcaneare);
Sindromi da intrappolamento: tunnel carpale, tunnel tarsale, meralgia parestesica;
Lombosciatalgie, cervicobrachialgie, Cruralgie;
Lombalgie, Dorsalgie, Cervicalgie, Mal di testa di origine cervicale, Metatarsalgie, Coxalgie, Mal di schiena cronico, Rigidità e disfunzioni articolari, Sindromi miofasciali, Dolori Artrosici;
Scoliosi, Ipercifosi, Iperlordosi, Gamba corta vera/falsa, Varismo-Valgismo funzionale, Piede piatto-cavo funzionale;
Recidive chirurgia ernia del disco, Esiti di interventi ortopedici, Patologie infiammatorie distrettuali refrattarie a terapia farmacologica

ONDE D'URTO FOCALIZZATE

Unico centro privato della Provincia

VISITE FISIATRICHE

STUDIO: VIA G. BOVIO, 4 - SAN BENEDETTO DEL TRONTO (AP) - TEL. 0735 519095 - CELL. 333 4377440

Sito Web: www.fisioterapiapalestini.it - email: info@fisioterapiapalestini.it



FAI RINASCERE LA TUA PELLE

La pulizia della pelle è un fattore di primaria importanza nella cura del viso

Se la pelle non viene pulita perfettamente, infatti, tende ad assorbire il trucco e lo strato di cere e di polveri dei cosmetici rimasto sull'epidermide impedisce il rinnovamento cellulare che avviene proprio durante la notte.

Ritaglia il coupon lungo i bordi tratteggiati



BENESSERE

Pulizia viso €50 €40

Coupon per usufruire delle offerte presenti sul sito: www.pierfa.it
coupon valido solo per il settore BENESSERE

TIRRENO - ADRIATICO, tripudio per i 50 anni della corsa dei due mari



Il venticinquenne colombiano Nairo Quintana, vincitore dell'ultimo Giro d'Italia, si è aggiudicato la cinquantesima edizione della corsa ciclistica a tappe "Tirreno Adriatico".

Il corridore è riuscito a difendere con successo la testa della corsa nella tradizionale cronometro individuale conclusiva di 10 km svoltasi sul lungomare di San Benedetto precedendo nella classifica finale l'olandese Bauke Mollema, e l'altro atleta colombiano Rigoberto Urán.

Nel corso delle premiazioni è stata consegnata al ciclista svizzero Fabian Cancellara, vincitore della tappa, una targa in ricordo di Francesco Marcheggiani, ex presidente dell'Azienda di Soggiorno, autore del determinante lavoro preparatorio che riuscì a ottenere l'aiuto dell'allora ministro al turismo e spettacolo Achille Corona e portare nel 1966 a San Benedetto (che già nel 1953, nel 1958 e nel 1964 aveva ospitato tappe del Giro d'Italia) una tappa della nuova manifestazione ciclistica denomina-

ta "Tirreno-Adriatico" e dalla seconda edizione (che si corse nel 1967) a far diventare San Benedetto la sede conclusiva della corsa.

Anche in occasione della cinquantesima edizione della Corsa dei due Mari sono state organizzate iniziative che hanno coinvolto i più piccoli. Durante la mattinata presso la scuola primaria Alfortville si è svolta una lezione sull'uso corretto della bici tenuta dai tecnici della società sambenedettese Pedale Rossoblu. Nel pomeriggio gli stessi piccoli alunni si sono recati prima nella zona di partenza per incitare attraverso lo sventolio di bandierine rossoblu e con applausi e urla fragorose i ciclisti. Successivamente hanno avuto modo di visitare il "Bici Park", circuito dimostrativo e didattico allestito in viale Moretti a ridosso dell'arrivo della corsa. Inoltre anche quest'anno è stata organizzata una mostra sulla storia del ciclismo con immagini e maglie d'epoca curata dall'ex ciclista professionista Giorgio Mancini.



I PROSSIMI APPUNTAMENTI SPORTIVI

Dal 17 al 19 aprile Campionati italiani di subbuteo a squadre Palasport Speca
a cura di Federazione Italiana Sport Cacio Tavolo

17 e 18 aprile Imparo a pescare Molo Sud - a cura di Apsd San Benedetto

19 aprile Mezza Maratona dei Fiori - a cura di Atletica Avis

23 aprile Un campione per amico Piazza Giorgini - a cura di AP Communication

25 al 26 aprile Campionato nazionale di danza Palasport Speca - a cura di Federitalia

Dal 30 aprile al 3 maggio Festa nazionale di ginnastica ritmica Palasport Speca
a cura di Scft Italia in collaborazione con il Centro Nazionale Sportivo Libertas

3 maggio VI Gran Fondo San Benedetto - a cura di Sbt Team

Dal 15 al 17 maggio Campionati italiani individuali di Subbuteo Palasport Speca
a cura di Federazione Italiana Sport Cacio Tavolo

DOC SI GIRA 4

Torna "DOC si gira", il laboratorio del cinema documentario organizzato dal CentroGiovani "Giacomo Antonini", l'Assessorato alle politiche giovanili del comune di San Benedetto del Tronto e con il supporto della EOS Coop.

Come le precedenti edizioni, anche la quarta sarà tenuta e coordinata dal regista sambenedettese Luigi Maria Perotti. Il laboratorio didattico/operativo, che si terrà presso la sala multimediale "PrimoPiano" del Centro in via Tedeschi 6, mira alla formazione di piccole troupe che, tramite un approccio pratico e sul campo, produrranno documentari.

Le prime tre edizioni di "DOC si gira" sono riuscite a produrre piccoli documentari su storie, memorie e luoghi caratteristici della nostra riviera ("La leggenda dell'uomo atermico", "Il mare ed il suo lupo", "The insect with the red face", "50 anni di campo Europa", "L'Atleta, un ricordo di Giacomo Antonini", "Quando vedemmo le fortezze volanti", "Passione a rotelle). I documentari già prodotti sono visualizzabili sul canale youtube del Centro Giovani www.youtube.com/centrogiovanisbt.

Tutte le informazioni necessarie per la partecipazione a "Doc si gira" possono essere consultate sulla pagina web del CentroGiovani "GiacomoAntonini" (comunesbt.it/centrogiovani) oppure su facebook (facebook.com/centrogiovanisbt).



Per le famiglie bisognose sconti su bollette di gas e luce



Da diversi anni viene riconosciuto uno "sconto" sulle bollette di gas ed energia elettrica, il cosiddetto "Bonus", alle famiglie in condizione di difficoltà attestata dall'Indicatore della Situazione Economica Equivalente (ISEE).

BONUS ELETTRICO

Oltre che alle famiglie disagiate, il Bonus elettrico viene riconosciuto anche alle famiglie nelle quali vive un soggetto in gravi condizioni di salute e in possesso di apparecchiature domestiche elettromedicali necessarie per l'esistenza in vita. I due Bonus (quello per disagio economico e quello per disagio fisico) sono cumulabili se vengono soddisfatti tutti i requisiti previsti dalla legge. Possono accedere al Bonus elettrico per disagio economico i clienti domestici intestatari di una fornitura elettrica nell'abitazione di **residenza**, con un ISEE uguale o inferiore a 7.500 euro o a 20.000

euro per le famiglie con 4 o più figli a carico.

L'**intestatario** della fornitura di energia elettrica deve presentarsi agli sportelli dell'Ufficio Relazioni con il pubblico, compilare e sottoscrivere una domanda allegando una fotocopia del documento di identità, l'ISEE redatto secondo le nuove disposizioni in vigore dal primo gennaio 2015 (i vecchi ISEE non hanno più valore), copia dell'ultima fattura del fornitore di Energia elettrica (Enel, Enel energia, Sorgenia, etc.).

Il valore del bonus viene determinato annualmente dall'Autorità per l'Energia e il gas in base al numero dei componenti il nucleo familiare: nel 2015 per una famiglia composta da un minimo di tre ad un massimo di 4 componenti è di 90 euro annui. Il bonus viene "scalato" dalle bollette e distribuito tra le fatture emesse nel corso dell'anno.

BONUS GAS

Possono presentare la domanda per ottenere lo sconto sulla bolletta del gas sia i clienti domestici "diretti", che utilizzano cioè una fornitura autonoma, sia i clienti che sono serviti da un impianto autonomo e da uno condominiale centralizzato, sia infine i clienti domestici "indiretti", serviti cioè solo da impianto condominiale centralizzato.

Il bonus è determinato ogni anno dall'Autorità e viene differenziato per tipologia di utilizzo del gas (solo cottura cibi e acqua calda; solo riscaldamento; oppure cottura cibi, acqua calda e riscaldamento insieme), per numero di persone residenti nella stessa abitazione, per zona climatica di residenza (in modo da tenere conto delle specifiche esigenze di riscaldamento delle diverse località).

Le modalità di presentazione della domanda sono le stesse di quelle previste per il Bonus elettrico. Anche il limite ISEE

per accedere al beneficio è identico: 7.500 euro (o 20.000 euro per le famiglie con 4 o più figli a carico).

RINNOVI

Coloro che usufruiscono già del bonus devono recarsi in Comune portando con sé solo l'ISEE aggiornato: la domanda viene caricata nel sistema informatico nazionale in tempo reale e viene rilasciata immediatamente ricevuta. E' importante ricordare che per continuare a beneficiare del bonus senza soluzione di continuità occorre presentare la richiesta di rinnovo entro il mese precedente a quello di scadenza della domanda mentre chi ha fatto domanda per esigenze di salute non deve ripresentarla: il bonus viene infatti erogato senza interruzione fino a quando sarà necessario l'uso delle apparecchiature elettromedicali.

Per ogni informazione: Ufficio Relazioni con il Pubblico - tel. 0735/794405 - 794555 e mail urp@comunesbt.it.

Perché scegliere i NIDI COMUNALI

Come si legge nella pagina accanto, si aprono le iscrizioni per i nidi d'infanzia e la sezione "Primavera" del Comune. Qui vorremmo fornire alcune indicazioni sui vantaggi che le famiglie incontrano scegliendo le strutture comunali destinate ad accogliere bimbi da 0 a 3 anni:

> l'impegno a garantire condizioni di "benessere" sia sotto il profilo della cura, intesa come prendersi cura sia della promozione dello sviluppo del bambino attraverso mirati percorsi educativi, sia nel supporto alle famiglie.

> Trasparenza organizzativa e funzionale: nel periodo del bando per le nuove iscrizioni con l'ini-

ziativa "Nidi aperti alla città", i nidi comunali, il nido convenzionato e la sezione "Primavera" comunale aprono le porte ai cittadini per farsi conoscere. E' possibile, nelle date programmate previa prenotazione telefonica, visitare le strutture, conoscere il personale e il funzionamento del singolo servizio, senza impegno.

> Qualità dell'investimento nella formazione del personale: vi opera personale di esperienza e continuamente aggiornato con il supporto del coordinamento pedagogico.

> Possibilità di giochi all'aperto nei giardini delle strutture con iniziative come la "coltivazione

degli orti".

> Qualità dei pasti con l'offerta di un menù biologico e a "Km zero" con pesce fresco locale (*vedi articolo sotto*).

> Iniziative di "sensibilizzazione" a favore di una cultura per l'infanzia attraverso incontri educativi con esperti (in collaborazione con l'Asur - Area Vasta n. 5, nutrizionisti e pediatri).

> Promozione della "partecipazione attiva" dei genitori attraverso le iniziative del progetto pedagogico e all'interno degli organismi del Comitato di partecipazione e della Commissione mensa.

> Apertura al territorio con iniziative educative "in rete" con i tre Istituti Scolastici Comprensivi

della città.

> Flessibilità oraria: la scelta della frequenza oraria può variare in base alle mutate necessità della famiglia e nel rispetto dei tempi del bambino, ovvero passare da un orario ridotto (uscita ore 13) a quello ordinario (uscita ore 14,30) o prolungato (uscita entro le ore 16,45) e viceversa.

> Risparmio immediato: non si corrisponde un costo per l'iscrizione, si paga una quota ridotta per l'ambientamento (primi 15 giorni), con l'assenza non si corrisponde il costo del pasto, la retta è soggetta a riduzione in caso di malattia certificata, il costo del pasto consumato si versa il mese successivo.

... e nelle mense PESCE FRESCO A "MIGLIAIA ZERO"

Dalla metà di marzo nelle mense dei nidi comunali "La Mongolfiera" e "Il Giardino delle Meraviglie" viene servito pesce bianco fresco a "migliaia zero". Una volta a settimana, nella giornata di venerdì, i bambini possono gustare prodotto ittico fresco (filetti di merluzzo diliscati o polpette di merluzzo e mazzolina) pescato dalla marineria sambenedettese e preparato nelle mense comunali.

Il progetto, sostenuto dall'assessorato alle politiche sociali e promosso dalla Commissione mensa dei nidi comunali e dal Comitato di partecipazione (organismi partecipativi composti da genitori e personale educativo), ha l'obiettivo di abituare i più piccoli al consumo di



pesce fresco, componente essenziale della dieta mediterranea anche attraverso progetti didattici, laboratori creativi ed attività artistiche.

È la prima volta che il prodotto ittico locale viene servito nelle mense dei nidi con l'elaborazione del nuovo menù (caratterizzato da più frutta, verdura, legumi e alimenti bio - integrali) da parte dei nutrizionisti dell'A.S.U.R. Area Vasta 5.

San Benedetto già aderiva al progetto regionale 'Pappafish' servendo pesce azzurro fresco ai bambini delle scuole dell'infanzia e primarie. Con l'introduzione del pesce bianco nelle mense dei nidi i bimbi vengono educati ad un'alimentazione sana fin dalla tenera età.

Iscrizioni ai NIDI D'INFANZIA

PER BAMBINI E BAMBINE DA 3 MESI A 3 ANNI

e Sezione PRIMAVERA

PER BAMBINI E BAMBINE DA 2 A 3 ANNI



Il Giardino delle Meraviglie Via Foglia
La Mongolfiera Via Manzoni
Il Piccolo Principe Via Piave (convenzionato)
Sezione Primavera Scuola "A. Marchegiani" - ISC Centro (Paese Alto)

ANNO EDUCATIVO 2015_2016

Le iscrizioni saranno aperte **dal 4 maggio al 4 giugno 2015**

Per visitare le strutture il Comune propone in queste date l'iniziativa
"NIDI APERTI ALLA CITTÀ" (è necessaria la prenotazione telefonica)

Il Giardino delle Meraviglie 0735 659563 - giovedì **21 maggio** ore 10.30 e giovedì **28 maggio** ore 17.30
La Mongolfiera 0735 582057 - martedì **19 maggio** ore 10.30 e martedì **26 maggio** ore 17.30
Il Piccolo Principe 0735 762101 - lunedì **18 maggio** ore 17 e lunedì **25 maggio** ore 10.30
Sezione Primavera 0735 794576 - martedì **20 maggio** ore 10.30 e lunedì **24 maggio** ore 16.30

Per informazioni e per ritirare i modelli di domanda:
Ufficio Relazioni con il Pubblico - tel. 0735 794555/405 e-mail: urp@comunesbt.it
Ufficio Servizi per l'infanzia - tel. 0735 794576 e-mail: tancredir@comunesbt.it
Modelli disponibili sul sito www.comunesbt.it e presso i servizi interessati

Lavori pubblici, i cantieri aperti in città

Sono diversi i lavori pubblici terminati o in corso di esecuzione.

Quartiere Ragnola

Si sta riqualificando la scuola dell'infanzia di via Mattei. La ditta Beani Annibale sta lavorando per migliorare le qualità antisismiche della struttura, ampliare la cucina, realizzare una nuova aula, ristrutturare gli spogliatoi della palestra, sostituire la pavimentazione. La ditta CPL Concordia sta effettuando interventi di riqualificazione energetica (sostituzione dei serramenti esterni, realizzazione di un cappotto termico) e di adeguamento degli impianti igienico sanitari, elettrico e antincendio. L'investimento complessivo è di 410.000 euro, di cui 250.000 di fondi regionali.

La ditta Lupi sta intervenendo per sistemare i marciapiedi delle vie Mattei e Rubicone, realizzare un nuovo percorso ciclabile dalla rotatoria di via Mattei alla pista ciclabile già esistente che corre parallela alla ferrovia, costruendo un marciapiede in via Foglia. L'intervento, del valore di circa 250.000 euro, è partito da via Rubicone (foto 1) con la rimozione dei pini che, con le loro radici, avevano visibilmente deteriorato i marciapiedi.

Foce dell'Albula

I lavori, finalizzati a ridurre gli effetti erosivi del mare proteggendo strutture e infrastrutture spingendo le piene oltre la linea delle scogliere sommerse, hanno un valore di circa 1.350.000 euro e consistono nella realizzazione di un "pennello" in massi naturali a destra della foce e una scogliera a sinistra che, insieme alla radice del molo, costituiranno la nuova foce del torrente. Il progetto è stato elaborato dal prof. Alessandro Mancinelli dell'Università Politecnica delle Marche ed ha dovuto ottenere non pochi nulla osta, sia per quanto riguarda la natura dei materiali da spostare sia per la valutazione degli effetti dell'opera sul gioco delle correnti marine. È stato firmato il contratto con la ditta Ilmed di Napoli, consegnate dalla Capitaneria di Porto al Comune le aree interessate, a breve verrà aperto il cantiere. Tempi previsti di conclusione: 270 giorni.

Paese alto

Il Programma di Riqualificazione per alloggi a canone sostenibile (PRUACS) per il Paese Alto di San Benedetto del Tronto, il cui accordo di programma è stato siglato tra Regione Marche, ERAP e Comune, vede in questo periodo lo svolgimento di alcune opere pubbliche. Dopo aver terminato i lavori di sistemazione dei marciapiedi di via Manara lato nord, la ditta Simeone sta realizzando quelli nel tratto terminale di via Fileni e la riqualificazione di via del Consolato (la strada che da via Fileni conduce a Palazzo Piacentini) (foto 2) con creazione di reti di smaltimento separate per acque bianche e nere e rifacimento della pavimentazione. In via Fileni è prevista anche l'installazione di dissuasori per permettere un transito in sicurezza di pedoni e ciclisti in una

zona priva di marciapiedi. Altro intervento in corso riguarda la riqualificazione dell'ex scuola elementare "Sciarra", dove saranno ricavati sei alloggi per giovani coppie e, al piano terra, la creazione di un "centro sociale" ad uso delle associazioni. Il PRUACS "Albula Centro - Via Manara - Paese Alto" gode del finanziamento regionale di 1,65 milioni di euro, mette in moto investimenti complessivi per 5,2 milioni di provenienza comunale, dell'Erap e dei privati e comprende la già eseguita riqualificazione del ponte di via Carnia, la creazione in via Mameli di un nuovo edificio per 19 alloggi destinati ad edilizia sovvenzionata (è in corso la procedura di scelta del contraente), il progetto di autocostruzione di una palazzina con 12 appartamenti via Tonale finanziato dalla Regione Marche.



La manutenzione delle strade

Le condizioni meteo hanno consentito l'avvio del programma di asfaltatura delle strade più dissestate della città. Si è partiti a metà marzo in via dei Mille, vie dei Laureati, Del Palladio, Calabria, dello Sport (tratto compreso tra via Mattei e piazza Sacra Famiglia), Sgambati (tratto via Tedeschi - Torrente Ragnola), Pergolesi e Giordano, Cefalonia e Indipendenza (tratti compresi tra le vie Bellini e Cherubini), Fratelli Cervi (tratto via del Cacciatore e dei Laureati). Entro l'estate le arterie più in sofferenza, dalla statale Adriatica a viale De Gasperi, dalle vie del centro cittadino a diverse strade di Porto d'Ascoli, saranno risanate per un importo complessivo di 1.600.000 euro.



Banco Metalli



COMPRO ORO

ARGENTO - PREZIOSI - OROLOGI - LEGHE DENTALI

dal 2003 la nostra professionalità è la vostra garanzia

Ottieni il massimo dal tuo oro e argento

DA NOI TROVERAI:

- Migliore quotazione di mercato in tempo reale
- Valutazione professionale gratuita dei tuoi oggetti
- Massima riservatezza, serietà e cortesia
- Pagamento immediato in contanti

Via Silvio Pellico 1 - San Benedetto del Tronto - tel. 380 6956804

Via Mentana 6 - San Benedetto del Tronto - angolo viale S. Moretti (angolo isola pedonale) tel. 0735 583895



VIA SILVIO PELLICO 1



VIA MENTANA 6

 **la Casa**
IMMOBILIARE



VIA GIOACCHINO PIZZI, 23
SAN BENEDETTO DEL TRONTO AP
TEL./FAX **0735591154**
CELL. **3476910043**

www.lacasaimmobiliare.net
info@lacasaimmobiliare.net

VENDITA



SAN BENEDETTO DEL TRONTO

Appartamento di mq 35 ca posto al secondo piano. Ingresso su unico vano con angolo cottura e bagno. Ottime finiture. Zona centrale.

Classe energetica in fase di valutazione
RIF. 2353 € 100.000,00

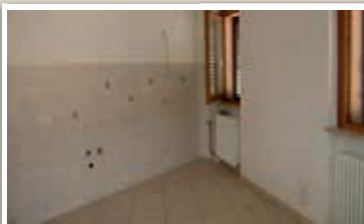

SAN BENEDETTO DEL TRONTO

Appartamento nuovo di mq 60 ca. posto al primo piano. Ingresso su soggiorno con angolo cottura, due camere, bagno e balcone perimetrale. Zona residenziale.

Classe energetica in fase di valutazione
RIF. 4203 € 100.000,00

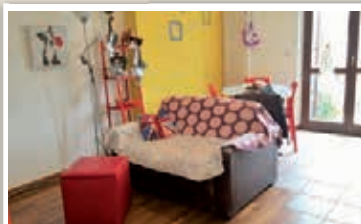

PORTO D'ASCOLI

Appartamento di mq. 45 ca posto al secondo piano. Ingresso su soggiorno con angolo cottura, camera, bagno e terrazzo. Ottime finiture. Zona centrale.

Classe energetica in fase di valutazione
RIF. 2352 € 125.000,00



SAN BENEDETTO CENTRO

App. di mq 120 ca su due livelli: ingresso su disimpegno, 3 camere, balconi e bagno. Soggiorno con angolo cottura, bagno e terrazzo di 18 mq. Garage di 15 mq e posto bici. Si presenta allo stato grezzo possibilità di scelta divisione interna e materiali.

Classe energetica in fase di valutazione
RIF. 2221 € 250.000,00 trattabili

AFFITTO

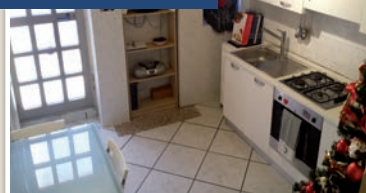

SAN BENEDETTO DEL TRONTO

Casa cielo terra di mq 60 ca. Ingresso su soggiorno, camera, bagno e terrazzo. Buone condizioni di manutenzione. Ammobiliato. Zona centralissima.

Classe energetica in fase di valutazione
RIF. 2335 € 400,00



SAN BENEDETTO DEL TRONTO

Appartamento di mq 140 ca. al primo piano con ascensore. Ingresso su disimpegno, cucina, retrocucina, soggiorno, ripostiglio con lavanderia, due camere, bagno e due balconi. Parzialmente arredato. Zona centrale.

Classe energetica: G
RIF. 2223 € 500,00

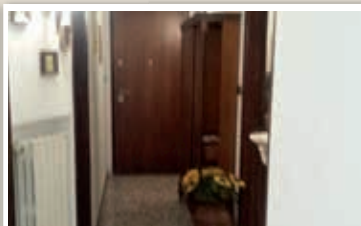

SAN BENEDETTO DEL TRONTO

Appartamento di mq. 90 ca. posto al secondo piano. Ingresso su disimpegno, cucina, soggiorno, 2 camere, bagno e balcone perimetrale. Ammobiliato. No spese condominio. Zona centralissima.

Classe energetica in fase di valutazione
RIF. 2339 € 500,00

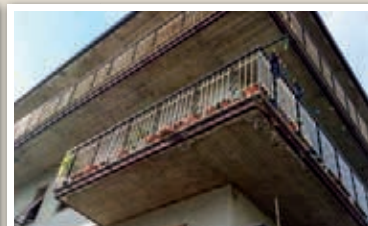

SAN BENEDETTO DEL TRONTO

Appartamento di mq 140 ca. posto al terzo piano. Ingresso su ampio disimpegno, retro cucina, soggiorno, due bagni, quattro camere e balcone perimetrale. Garage da computerare a parte. Zona semi centrale.

Classe energetica in fase di valutazione
RIF. 2318 € 500,00



Prefettura di Ascoli Piceno
tel. 0736 291111



ATTENTI AL LADRO

Vademecum per la prevenzione e la sicurezza



“La sicurezza è un valore fondamentale dello Stato, condizione di sviluppo e di coesione della società civile. La tutela della sicurezza è compito delle Forze di Polizia ma anche dei cittadini, che con la segnalazione di episodi o situazioni non chiare, possono contribuire in maniera

determinante.

Se credi di trovarti in una situazione di potenziale pericolo, rivolgerti alle Forze di Polizia è un tuo diritto e un dovere sociale. La sicurezza è un bene di tutti e tutti devono impegnarsi a difenderla”

Graziella Patrizi
Prefetto di Ascoli Piceno

Pochi consigli pratici per la tua sicurezza

ATTENTI AI FURTI

Pochi piccoli accorgimenti possono migliorare la tua sicurezza in casa.

- > Un ladro cerca sempre l'obiettivo più facile quindi non lasciate mai porte o finestre aperte, anche se vi allontanate per pochi minuti.
- > Migliorate la difesa passiva adottando portoni antintrusione o inferriate alle finestre se vivete ai piani bassi, spesso bastano a far desistere i ladri.
- > Se avete subito un furto in casa sostituite sempre le serrature.
- > Se abitate in zone isolate dotatevi di un sistema d'allarme.



ATTENTI ALLE TRUFFE

Nessuno regala soldi o occasioni di facile guadagno quindi diffidate sempre di chi ve le propone.

- > Non fate entrare sconosciuti in casa e comunque non lasciateli mai da soli. Spesso mentre il primo complice vi distrae con qualche scusa (controllo del gas, acqua, etc) il secondo vi deruba.
- > Per nessun motivo mostrare soldi o oro ad estranei, alla domanda se avete soldi o denaro in casa la risposta deve essere sempre negativa.



ATTENTI ALLE TRUFFE

Attenzione alla richiesta urgente di soldi da parte di persone che si fingono amici di parenti, nipoti o figli in difficoltà, sono solo degli abili truffatori che hanno studiato la vostra vita privata.

> Operai del gas, tecnici del telefono, rivenditori di ogni tipo che si presentano a casa devono avere tutti un tesserino di riconoscimento. Verificate sempre con una telefonata all'azienda o alle Forze di Polizia prima di farli entrare.



“In caso di dubbio non esitate a chiamare le Forze dell’Ordine, siamo qui per aiutarvi”

ATTENTI FUORI CASA

Fuori casa si è più esposti ma con poche piccole attenzioni si riducono i rischi.

> Non andate in giro da soli con abiti gioielli o orologi vistosi, tenete il portafoglio addosso e non nella borsa.

> Quando camminate per strada tenete la borsa dal lato opposto alla strada. In bicicletta non tenete la borsa nel portapacchi.

> Non fate vedere la carta di credito o il bancomat a nessuno, attenzione quando prelevate che non ci siano persone a guardarvi. Non tenete le carte ed il codice insieme nel portafoglio, in caso di furto rischiate di trovarvi il conto svuotato in pochi minuti.

> Se vi sentite in pericolo non restate soli ma entrate in un luogo pubblico con altre persone (bar, negozio) e non esitate a chiedere aiuto alle Forze di polizia.

> Ricordate di chiudere sempre la macchina anche se vi allontanate per pochi minuti, non lasciate oggetti preziosi (cellulare, borse, soldi, portafogli) a vista. Se li lasciate nel portabagagli, spostate l'auto subito dopo, al riparo da malintenzionati.



In caso di dubbi, problemi o necessità non esitate, chiamate

112 | 113

Polizia di Stato

Arma dei Carabinieri

Guardia di Finanza

Corpo Forestale dello Stato



In collaborazione con



Federfarma Ascoli

associazione titolari di farmacia
della provincia di Ascoli Piceno

Il Ponterotto e la Madonna della Pietà

di Giuseppe Merlini

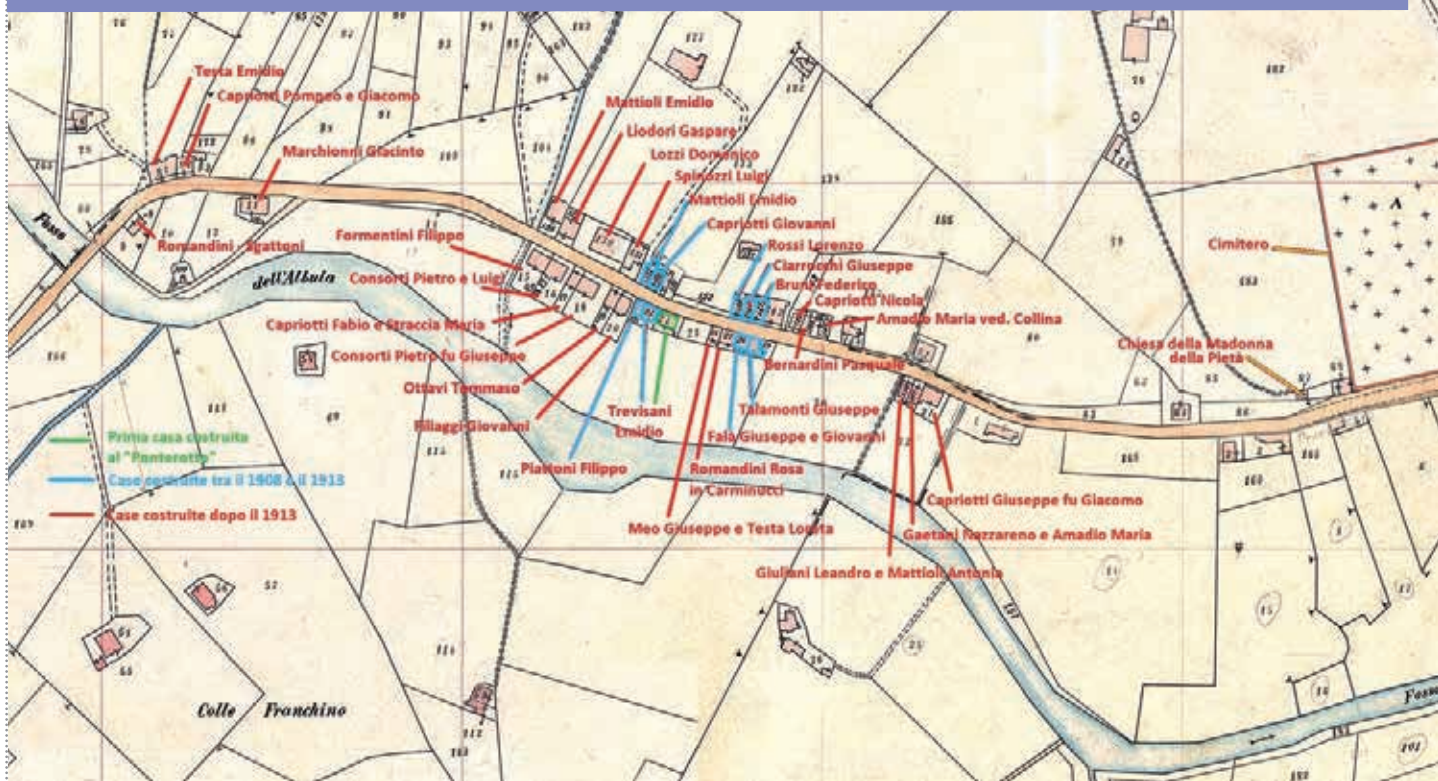

Un tempo, nemmeno molto remoto,

le diverse "case sparse" della collina sambenedettese erano abitate da *terrazzani*-proprietari, *fatiganti*, mezzadri e coloni dei terreni delle due parrocchie di "San Benedetto Martire" e di "S. Maria della Marina". Tutta la zona extra moenia del "Paese Alto", dal punto più a nord sino a S. Lucia, era indistintamente indicata come "Marinuccia" e comprendeva le zone di *Trifonzo*, *Corvo a Piano*, *Quagliare*, *Campo Marano*, *Malvicino*, *Zingari*, *Colle Franchino*, *Valle del Forno* oltre ad una sola e specifica strada denominata "Pittura", che partendo dal Cimitero conduceva più avanti, tramite il ponte sul fosso dell'Albula, fino ad Acquaviva.

Nel periodo post-unitario le case coloniche della campagna circostante "via Pittura" (strada all'epoca non censita perché non ancora popolata) erano abitate dalle famiglie di: Lorenzo fu Vincenzo Bruni, Domenico fu Pasquale Capecci, Nazzareno di Luigi Capriotti, Raffaele fu Serafino Capriotti, Antonio fu Emidio Cappelli, Domenico fu Antonio Grannò, Bernardo Merletti (custode del Cimitero), Antonio fu Giuseppe Napoletani, Orazio Orazi, Filippo fu Giuseppe Paoletti, Benedetto fu Emidio Renzi, Giuseppe fu Francesco Riucci, Luigi fu Antonio Spinuzzi, Domenico fu Nicola Straccia, Vincenzo fu Valentino Vecchiotti; ed ancora: Giuseppe fu Domenico



Ciarrocchi, Francesco Cisbò, Nicola fu Luigi Marcheggiani, Giuseppe fu Filippo Olivieri, Domenico fu Nicola Piattoni, Raffaele fu Luigi Palanca, Tommaso fu Giuseppe Palanca, Paolo fu Giuseppe Palanca, Giacomo fu Giuseppe Palanca, Domenico fu Giovanni Renzi, Crescenzo fu Luigi Romandini, Luigi fu Giuseppe Virgili, Bernardino fu Serafino Zazzetta, Pietro fu Tommaso Zazzetta.

A seguito del nubifragio abbattutosi sul territorio sambenedettese il 6 luglio 1898, con conseguente rottura del ponte che portava ad Acquaviva, tutta questa zona fu popolarmente denominata "Ponterotto". Ci vollero più di dieci anni per ricostruire il ponte, epoca alla quale risale anche la costruzione della prima casa sull'attuale via Madonna della Pietà, già via Pittura, ad opera di Emidio, figlio di Domenico Trevisani (*casa indicata nella mappa con il tratto verde*).

Tra il 1908 e il 1913 la borgata prese forma: infatti durante questo arco temporale edificarono (*case indicate nella mappa con il tratto azzurro*): Federico fu Carmine Bruni, Giovanni fu Domenico Capriotti, Giuseppe di Giovanni Ciarrocchi, Giuseppe e Giovanni figli del fu Pacifico Falà, il facocchio (cioè costruttore di carri a trazione animale) Emidio di Raffaele Mattioli sceso da Ripatransone, Filippo di Gioacchino Piattoni, Lorenzo di Filippo Rossi, Giuseppe fu Angelo Talamonti, originario di Montefiore, di nuovo Emidio

SAN BENEDETTO DEL TRONTO
Borgata Emidio Trevisani

Trevisani. In seguito costruirono fino al 1928: i coniugi Giuseppe Romandini e Maria Sgattoni, Giacinto fu Ginesio Marchionni, Filippo Formentini, i fratelli Luigi e Pietro, figli di Venanzio Consorti, scesi da Acquaviva, Fabio Capriotti e Maria Straccia, Pietro fu Giuseppe Consorti (Libù), Tommaso fu Andrea Ottavi, sceso anche lui da Acquaviva ma che poi partì per l'estero, il ripano Giovanni Filiaggi, i coniugi Giuseppe Meo e Loretta Testa, Rosa Romandini moglie di Francesco Carminucci, Giuseppe fu Giacomo Capriotti, che poi vendette ai Bartolomei, Emidio fu Pietro Testa, i fratelli Pompeo e Giacomo figli di Domenico Capriotti, di nuovo Emidio Mattioli, Gaspere fu Andrea Liodori, Domenico fu Giacomo Lozzi che qui costruì nel 1920, Luigi fu Federico Spinozzi (altro *facocchio*), Pasquale fu Fabio Bernardini, Nicola fu Domenico Capriotti, Maria fu Sante Amadio e vedova di Collina Pietro.

Nel 1936 Leandro Giuliani, funaio di via Mentana, si trasferì, per comodità professionale avendo l'alveo del torrente Albula a disposizione per filare, al "Ponterotto" dove aveva costruito una nuova casa nei pressi dello stabile dei Capriotti che, passato poi ai Bartolomei, ospitava la "monta taurina". Tra queste due case costruirono anche i coniugi Nazzareno Gaetani e Maria Amadio. Nei primissimi anni trenta la Borgata iniziò a disporre anche di alcuni esercizi pubblici, come il "genere alimentare" di Giuseppe Giorgini, quello di Caterina Formentini, e l'altro di Tomassina Massetti che si andarono ad aggiungere all'osteria di Giuseppe fu Pacifico Falà, in attività già da oltre dieci anni.

Con delibera podestarile del gennaio 1936, n. 25, la borgata "Ponterotto", sviluppata lungo la strada provinciale compresa fra il Cimitero e il ponte sull'Albula prese ufficialmente il nome di "Borgata Madonna della Pietà" a cui, con delibera del Consiglio Comunale del 14 marzo 1947, n. 26, si aggiunse la dizione "già Trevisani", in onore di colui che costruì la prima casa della borgata e che, in qualità di assessore anziano, più di ogni altro favorì e diede impulso allo sviluppo edilizio del borgo volendovi istituire pure una scuola ospitata poi, per molto tempo, nei locali al piano terra della casa di Gaspere Liodori.

Ma è soprattutto nel secondo dopoguerra che la borgata conobbe il suo definitivo sviluppo. Si dovette ricostruire quel ponte di "nuovo rotto", a causa della distruzione compiuta dai tedeschi in ritirata nel giugno del 1944. Poi don

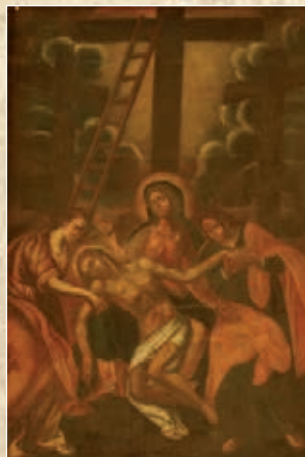
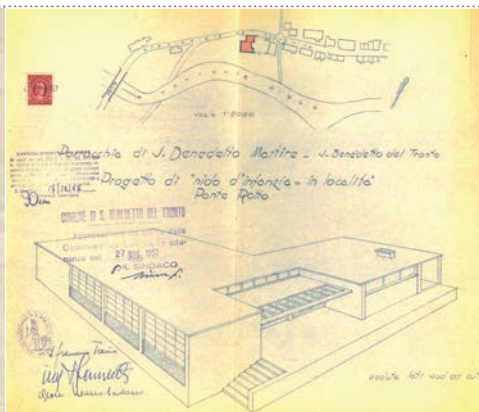

Francesco Traini, parroco del "Paese Alto", sul finire degli anni cinquanta volle edificare, su terreno appartenente alla sua parrocchia (nei pressi del torrentello "Malvicino" poi interrato), un "nido di infanzia" e un "fabbricato civile ad uso di sala parrocchiale". Questa sala parrocchiale, divenuta ufficialmente, l'8 dicembre del 1971, "Parrocchia Madonna del Suffragio", assieme all'asilo d'infanzia, che fu gestito per molto tempo da suore carmelitane, oggi ospita la sede della "Caritas diocesana".

Mentre si dava seguito al progetto di costruzione della Scuola "Borgo Trevisani" (che oggi ospita una delle ludoteche comunali e il "Circolo Anziani Ponterotto"), successivamente, il 19 marzo 1976, per mano del vescovo mons. Vincenzo Radicioni si pose la prima pietra della nuova chiesa, costruita dall'impresa edile "Gasparretti e Aureli" su disegni dell'architetto Remo Radicioni di Roma e consacrata il 1° aprile 1979.

All'interno della chiesa oggi si conservano, oltre al seicentesco quadro della "Pietà" che andrebbe restaurato (rappresentante Maria, la Maddalena e S. Giovanni ai piedi della Croce, donato alla parrocchia da Anna Caterina Toni a nome della sua famiglia), il bellissimo altare ligneo dedicato a S. Giuseppe, opera del sambenedettese Armando Marchegiani che era stato costruito per la chiesetta dell'Istituto delle Suore di S. Giuseppe, una bellissima croce lignea qui portata da Grottammare da don Luciano Paci, che l'aveva avuta in dono da don Mario Cocci Grifoni, e la statua di S. Antonio abate, di proprietà della parrocchia del "Paese Alto", che ogni anno il 17 gennaio richiama un gran numero di fedeli.

La storia del "Ponterotto" è, soprattutto, la storia della Madonna della Pietà e della famiglia Trevisani ma è anche la storia di una borgata rurale e artigianale, sviluppata nell'arco di cento anni,

dove quasi tutte le donne, fuori l'uscio di casa, confezionavano le reti necessarie per la pesca, mentre diversi funai lungo il corso dell'Albula svolgevano la propria attività. E' anche la storia della "pietra colina", una sorta di amuleto a forma di uovo riposta all'interno di una piccola sacca di tessuto robusto, che Rosa Bartolomei ebbe in eredità da sua madre (tramandata di generazione in generazione per via femminile) e che prestava alle gestanti che non riuscivano a portare avanti le proprie gravidanze perché - secondo una credenza popolare - proteggeva il feto.

LA CHIESA RURALE DELLA MADONNA DELLA PIETA'

Situata nei pressi del civico cimitero, vi è una piccola chiesetta a pianta rettangolare di modeste dimensioni che oggi è parte dell'ampiato perimetro del camposanto. Ha una struttura in muratura di laterizio, con unico ingresso, tetto a due falde ed è stata costruita per volere di Pietro Lucadei, sambenedettese oriundo di Fermo, *coi suoi denari*.

Oggi è stata messa in sicurezza e, per dirla con le parole di Vittoria Giuliani, che ricorda quando da bambina gli abitanti della borgata ci andavano per il "mese di maggio", se ne auspica un pronto restauro perché al momento la chiesetta è "totta n'gatenate".

Grazie ad alcune specifiche ricerche sembrerebbe, che la chiesa, *splendidamente allestita e ornata*, sia stata costruita nei primissimi anni del 1700 dopo l'abbattimento di una precedente edicola posta più a valle che aveva dato il nome di "Pittura" a tutta la contrada. Pietro Lucadei, trasferitosi a Palo (località a noi ignota), nel sottoscrivere il beneficio rogato dal notaio Stefano Frasca e datato 1704, esprimeva le sue volontà.

Al chierico Mattia Trevisani, figlio legittimo e naturale di Andrea Nicola Trevisani (*nativo del Porto di Fermo*, oggi Porto San Giorgio, ma trasferitosi a San Benedetto), nipote



di Pietro Lucadei, veniva riconosciuto dal fondatore lo *jus patronato* con alcuni obblighi: fra questi, una messa da farsi celebrare settimanalmente dal rettore più altre due messe in giorni a scelta. Questo diritto doveva essere tramandato in perpetuo nella *casa de Trevisani*, discendenti dal sopraddetto Andrea Nicola Trevisani, preferendo la linea mascolina (il primogenito fosse preferito al secondogenito e il secondogenito al terzogenito e così via) alla femminea e, mancando queste condizioni, lo *jus patronato* dovesse passare alla linea di Carlo Antonio Trevisani (fratello di Andrea Nicola).

Di padre in figlio, e non sempre al primogenito perché senza prole, la chiesa è passata di proprietà a Emidio Trevisani e, da questi, a sua figlia Bianca (1908-1970), coniugata Elio Toni.

Nella chiesa per secoli è stato conservato il grande quadro della Madonna della Pietà, datato fine '600, che, per volere della signora Anna Caterina Toni, è stato studiato da Luigi Dania, celebre critico d'arte nativo di Bassano del Grappa ma residente a Porto San Giorgio. Il prof. Dania però non è riuscito ad attribuire, specificatamente, ad alcuna scuola e autore questa tela per molto tempo ritenuta opera di Carlo Maratta di Camerino e oggi attribuita al pittore abruzzese Giovanni Battista Buonacore.

Sempre nella chiesetta della Pietà erano stati raccolti diversi ex voto degli abitanti della borgata, oggi purtroppo dispersi e vi si conservava pure un calice d'argento risalente, come da incisione alla sua base, al 1709.



All'I.S.C. Nord ci si diverte con le parole

Il modello d'intesa e di condivisione instauratosi tra l'I.S.C. Nord ed Ente Locale nel corso degli anni ha prodotto un'efficace integrazione di prassi operative.

Durante i mesi di marzo, aprile, maggio e giugno 2015, si svolgerà nei plessi dell'infanzia Moretti, Puglia e Miscia il progetto "Laboratorio Metafonologico: espressione di una didattica inclusiva", nato dalla collaborazione della scuola con l'Amministrazione comunale di San Benedetto del Tronto e attuato dalla Cooperativa Sociale "Il Mondo" in stretta sinergia con i docenti.

Il progetto, rivolto ai bambini frequentanti



NOI CI DIVERTIAMO E GIOCHIAMO CON LE

PAROLE

l'ultimo anno della scuola dell'infanzia, prevede il coinvolgimento e la partecipazione dell'intero gruppo - classe e ha lo scopo fondamentale di rafforzare le competenze metafonologiche permettendo ai bambini di manipolare i suoni della lingua, divertendosi con rime, memory, tombole e altri giochi che li prepareranno ad affrontare con maggiore facilità l'apprendimento della let-

toscrittura. Tali competenze possono essere considerate il migliore fattore predittivo dello sviluppo della lettura.

È dimostrato che i laboratori metafonologici, attraverso attività giocose sia a livello verbale che corporeo, migliorano la qualità e i processi di parteci-

pazione di tutti gli alunni, soprattutto all'interno di gruppi che includono alunni con bisogni educativi speciali, quali disabilità o difficoltà transitorie derivanti da diversificati contesti sociali e culturali.

Inserimento, integrazione, inclusione e socializzazione saranno, quindi, le linee guida portanti della proposta progettuale, senza dimenticare il gioco e il divertimento.

I.S.C. Centro cresce nella cooperazione e nella solidarietà

Per il terzo anno l'I.S.C. "Centro" di San Benedetto del Tronto ha aderito al progetto regionale di educazione cooperativa "Crescere nella cooperazione", quest'anno con la classe VB della scuola primaria "Bice Piacentini".

Il progetto è promosso dalle Banche di Credito Cooperativo marchigiane in collaborazione con Regione Marche, Confcooperative, Università di Urbino e Ufficio Scolastico Regionale. Gli alunni della VB hanno fondato una cooperativa scolastica - A.C.S. denominata "Viaggiamo insieme con..." basata sulla coltivazione di un orto i cui prodotti verranno venduti a fine anno scolastico. L'80% del ricavato sarà destinato ad una scuola del Sud del mondo particolarmente bisognosa.

Ma nel corso dell'anno i ragazzi sono stati coinvolti in altre attività di solidarietà, non ultimo il desiderio di essere vicini

alle migliaia di profughi e migranti che si "abbattono" lungo le coste della Sicilia. Sono cinque anni che la classe è coinvolta sul fronte dei Diritti e, fin dallo scorso anno, ha seguito le sorti e le speranze di migliaia di uomini donne e bambini che cercano al di fuori dei propri confini la speranza di una vita migliore, arrivando in Italia in situazione di estremo pericolo.

Si è infatti pensato di organizzare una raccolta di beni di prima necessità (calzature, indumenti, coperte...) chiedendo la

collaborazione della Croce Rossa Italiana. E così, nel periodo che va dal 16 marzo al 16 aprile, la scuola "Piacentini" ha messo a disposizione i propri spazi per raccogliere ciò che le famiglie hanno deciso di donare. I beni verranno poi inviati in Sicilia tramite un container della Croce Rossa.

Inoltre, giovedì 5 marzo i ragazzi hanno incontrato due rappresentanti della CRI (Cristina Perozzi, delegato tecnico regionale per il Diritto internazionale umanitario e cooperazione, e Rita Straccia, ispettrice delle Crocerossine di San Benedetto del Tronto) per parlare dei profughi e dei rischi e pericoli dai quali fuggono. I ragazzi, particolarmente attenti, hanno seguito l'intervento delle due rappresentanti della CRI, hanno posto domande e soprattutto hanno dimostrato grande sensibilità.



Ambasciata di Francia: ancora una vittoria per l'I.S.C. Sud

Per il terzo anno consecutivo l'ISC Sud vince il concorso "Dis-moi dix mots" bandito dal Bureau de Cooperation Linguistique dell'Ambasciata di Francia. Seguendo i difficili criteri del concorso, dedicato quest'anno alla figura delle donne, gli alunni Lucrezia Calvaresi, Francesco Carosi, Laura Delicati e Mivida Laverlott, della classe Seconda D a Indirizzo Linguistico della scuola media "Cappella", hanno scritto "Les voix des jeunes filles", un originale testo in lingua francese letto da Giulia Iozzi, Claudia Specca, Manuel Tranquilli e accompagnato da alcune voci del coro "Chantons

Enfants" (Gaia Del Moro, Melania Coccia, Leonardo Carboni, Debora Gagliardi, Chiara Girolami, Silvia Vallese) e da alcuni strumentisti della classe Seconda E a Indirizzo Musicale (Sofia Canala, Emma Cardarelli, Maria Chiara

De Michele, Chiara Di Domenico, Eugenia Portelli, Jacopo Tomassini, Xu Xueran).

E' così che il 20 Marzo, in occasione delle celebrazioni per la Festa della Francofonia, presso il gremio Auditorium de l'Institut Français di Roma, gli alunni si sono esibiti dal vivo davanti alle autorità presenti e ad un pubblico caloroso, ed in questa occasione Jérôme Guirand, attaché di cooperazione linguistica dell'Ambasciata di Francia, ha consegnato loro il premio per il brano scritto con genialità e interpretato con talento.



Un sorriso che dà **IL SOLLIEVO**

Questo è lo spazio che il Bollettino Ufficiale Municipale dedica alle attività del laboratorio giornalistico del Servizio di Sollievo "Famiglie in rete" coordinato dal giornalista Oliver Panichi. Il Servizio è rivolto alle persone con disagio psichico. Al progetto, oltre ai Comuni dell'Ambito Sociale 21, partecipano la Zona Territoriale n. 12 dell'ASUR - Dipartimento di Salute Mentale, la cooperativa sociale "Koinema" e le Associazioni Psiche 2000 e Antropos di San Benedetto del Tronto e la Cooperativa Sociale Primavera, impegnata nel campo degli inserimenti lavorativi.

Grazie alle attività del laboratorio, che si svolge ogni due

volte al mese nei locali di via della Liberazione 47/b, i partecipanti rielaborano le nozioni tecniche apprese redigendo brevi articoli su fatti pubblici o episodi di vita personale: in questo modo rafforzano la stima e la fiducia in se stessi e nelle proprie abilità riducendo difficoltà relazionali e il rischio dell'isolamento. La partecipazione al corso di giornalismo è gratuita e ci si può iscrivere contattando il servizio Sollievo al n. 0735/81933, dal sabato al giovedì dalle 17 alle 19, email: info@serviziolisollievo.it, sito www.serviziosollievo.it, blog serviziosollievo.blogspot.com, profilo Facebook: servizio di sollievo ambito sociale 21.



Vi presentiamo il mate, la bevanda di Papa Francesco

Vi sarete chiesti cosa è il mate, quella strana bevanda argentina diventata ancora più famosa dopo l'elezione di Papa Francesco al soglio pontificio.

Ve lo spieghiamo noi del Sollievo: c'è un nostro redattore che ne va pazzo e lo beve spesso soprattutto a colazione.

Dunque, il *mate* è una bevanda analcolica preparata come una infusione, che si prepara con le foglie di una erba originaria del Sud America, l'erba mate appunto (*yerba Mate* in spagnolo). Questa infusione si beve calda (ma non solo, come vedremo alla fine di questo articolo) nelle stesse occasioni nelle quali noi europei beviamo tè e caffè. Ha infatti un potere energizzante, favorisce la concentrazione ed anche la diuresi, inoltre ha un alto contenuto di vitamine.

Ma c'è di più: nella cultura argentina, bere mate vuole anche dire trascorrere lieti momenti di condivisione in compagnia.

Non si può parlare di *mate*, infatti, senza spiegare il modo senz'altro curioso con il quale viene assunto. C'è un apposito recipiente (che si chiama anch'esso *mate*) a forma di piccolo fiasco, realizzato il più delle volte in legno, c'è una specie di cannuccia metallica (la *bombilla*) che serve per bere l'infuso aspirando dal *mate*.

E come si prepara? Beh, la modalità è abbastanza semplice. Proviamo a spiegarla in poche righe, avvertendovi che su questa pagina di Wikipedia (<http://it.wikipedia.org/wiki/Mate>) potrete soddisfare ancora più approfonditamente le vostre curiosità.

Per prima cosa occorre procurarsi della *yerba mate*. Un'avvertenza: si trova anche nelle bustine sigillate tipo tè, ma riuscire a procurarsela "sfusa" vi permetterà di godervi ancora di più tutto il rituale.

In questo ultimo caso, infatti, inserirete l'erba mate essiccata, tagliata e sminuzzata dentro all'apposito recipiente (che si chiama anch'esso *mate*, come già anticipato) che ne deve essere riempito. A parte, occorre poi far scaldare dell'acqua in un pentolino,



ma senza portarla ad ebollizione. Calda, ma non troppo, dunque.

Va poi versata dentro al recipiente, riempito di erba fino all'orlo o quasi. L'acqua andrebbe versata al centro della superficie di foglie, in modo da inumidirle senza bagnare anche tutte le foglie attorno. In quel punto dove le foglie si sono bagnate, dunque, va inserita la *bombilla*. A quel punto, si può fare il primo "giro": si prende la cannuccia e si aspira l'infuso dalla bocca. Una volta che la quantità di acqua infusa dentro al *mate* è stata bevuta, si può aggiungere altra acqua e si passa il recipiente con la cannuccia alla persona nostra amica che è affianco a noi, che berrà e poi passerà ad un terzo amico, sempre dopo aver riempito di nuovo il *mate* di acqua.

Ecco spiegato anche il motivo per il quale vi abbiamo consigliato di non bagnare subito tutte le foglie. Quelle rimaste asciutte, infatti, si bagneranno poi, durante gli altri "giri", e saranno una specie di "riserva". Ovviamente, ad un certo punto tutta l'erba dentro al *mate* sarà stata sfruttata. Gli argentini a quel punto lo definiscono *mate lavado* (mate lavato, slavato, ormai esaurito, dunque).

Come vi abbiamo anticipato, è possibile preparare il *mate* anche con le apposite bustine, tipo tè o camomilla. In quel caso, si parlerà di *mate cocido* (mate cotto).

Infine, un'ultima curiosità. Si può bere anche freddo, come si fa in Paraguay, magari anche aggiungendoci dello zucchero o un po' di scorza di arancio o limone. È ancora più dissetante, ideale per l'estate e per chi non vuole bere bevande calde.

Animali domestici, la gioia di tante famiglie

"Alcuni mesi fa, il 15 dicembre del 2014, la trasmissione televisiva "Striscia la notizia" ha mandato in onda un'inchiesta su un allevamento di cani vicino Bologna. Il blitz dell'inviato Edoardo Stoppa ha fatto scoprire dei fatti assolutamente sconvolgenti: in quanto "senza mercato", alcuni cani presenti nell'allevamento venivano soppressi mediante la somministrazione di un farmaco nonostante fossero perfettamente sani. Particolari sconvolgenti, come quello di una fossa comune per i poveri animali che è stata scoperta dal sopralluogo del Corpo Forestale dello Stato chiamato da "Striscia la notizia".

La giustizia farà il suo corso, ne siamo fiduciosi. Fare del male ad animali indifesi, oltre che moralmente riprovevole, è anche un reato. Recita infatti l'articolo 544 bis del Codice Penale che "chiunque, per crudeltà o senza necessità, cagiona la morte di un animale è punito con la reclusione da tre mesi a diciotto mesi".

Noi qui nella redazione del Sollievo siamo rimasti sconvolti dalla visione di quel servizio televisivo. La crudeltà verso gli animali è qualcosa che repelle, qualcosa che fa davvero male solo a pensarci. La nostra speranza è che i cani di quell'allevamento possano trovare dei padroni che li adottino e che gli vogliano bene.

I cani e gli animali domestici in generale possono essere una grande gioia in una famiglia. Sono un impegno, certamente, perché non si possono mica trattare come un oggetto. Sono esseri viventi con le loro necessità, mica dei soprammobili! Ma quanto amore possono dare, e quanta forza, quanta energia possono fornire con il loro affetto a tutte quelle persone che si sentono sole, disilluse dalla vita e dagli uomini. Chi fa del male agli animali, fa del male a tutta l'umanità.

Nella foto: Cristina Fernandez de Kirchner, presidente dell'Argentina, con Papa Francesco che tiene in mano una tazza di mate (fonte Wikipedia, presidencia.gov.ar)

Adulti e bimbi: uno spazio per stare bene insieme

Con il progetto "Eureka, educazione e sostegno alla genitorialità" la cooperativa sociale "Tangram", che gestisce per conto del comune le ludoteche comunali, insieme alla Fondazione Cassa di Risparmio di Ascoli Piceno con il partenariato del Comune di San Benedetto del Tronto, realizza, nel quartiere Ponterotto, un centro polifunzionale che propone attività ludico-educative e di sostegno alla genitorialità principalmente rivolte a nuclei familiari.

Nato in risposta all'avviso per la presentazione di progetti emanato dalla Fondazione Cassa di Risparmio di Ascoli Piceno nell'anno 2014 e valutato dalla stessa Fondazione meritevole di sostegno, il Centro offrirà una varietà di servizi atti a soddisfare le esigenze di bambini e adulti, offrendo spazi e tempi ricchi di opportunità educative, di socializzazione, di incontro e confronto.

I servizi e le attività si sviluppano anche all'esterno del centro coinvolgendo diverse realtà ed agenzie educative come scuole, Comitati di quartiere, associazioni, la parrocchia Madonna del Suffragio, il circolo socio-culturale Ponterotto.

Ecco i servizi offerti:

BAMBINI

Mattina

Spazio per bambini, bambine e famiglie: servizio rivolto a bambini e bambine 3/36 mesi con adulti di riferimento. Attività educative, laboratoriali e di socializzazione - dal lunedì al venerdì dalle 8 alle 13.

Pomeriggio

Laboratori espressivi: piccolo circo (mercoledì 17,30 - 18,15 per minori 3/6 anni e 18,15 -19 per minori 7/11 anni) e teatro e officina della scenografia (lunedì 17,30/19,30) a cura di AIPD - Sezione San Benedetto del Tronto e Ascoli Piceno)

Laboratori motori: nell'area sportiva della parrocchia Madonna del Suffragio, scuola di calcio (a partire da maggio, il martedì dalle 16 alle 17) e di



minivolley (da maggio, il mercoledì dalle 16,30 alle 17,30) per iniziativa di ASD Trainer

Campus estivo: riservato a bimbi fino a 6 anni nel mese di luglio

ADULTI

Mattina

Laboratori corporei: Gymamma (rivolto alle mamme con bambini fino a 36 mesi - martedì e giovedì dalle 10,30 alle 11,30 - organizzato da ASD Trainer), Yoga (venerdì dalle 10 alle 11 - organizzato da ASD Trainer) e risveglio muscolare (rivolto a nonni e nonne - lunedì e mercoledì dalle 9 alle 10 - organizzato da Circolo socio-culturale Ponterotto).

Sportello di ascolto per famiglie: martedì e giovedì dalle 10 alle 11

Sera

Le serate sono dedicate prioritariamente agli adulti ai quali vengono offerte occasioni di approfondimento, formazione, confronto finalizzate al sostegno nei compiti genitoriali:

Percorsi di sostegno alla genitorialità

29 aprile - "Alimentazione, salute e sostenibilità" condotto dalla Renata Alleva (specialista in Scienze dell'alimentazione) - rivolto a genitori e docenti della Scuola Infanzia e Primaria - ore 17,45 - Scuola Marchegiani

6 maggio - "I disturbi alimentari nell'adolescenza" condotto da Renata Alleva - rivolto ai genitori di ragazzi della scuola secondaria di primo grado - ore 17,45 - Scuola Marchegiani

20 maggio - "La conquista della libertà" condotto da Ezio Aceti (Psicologo dell'età evolutiva) rivolto a ragazzi della II classe della secondaria di 1° Grado - ore 9, Centro Polifunzionale Tangram

"La relazione pedagogicamente corretta" condotto da Ezio Aceti - rivolto a insegnanti ed educatori - ore 17 - scuola Marchegiani

"Educare oggi: una speranza possibile" condotto da Ezio Aceti - rivolto a genitori - ore 20,30 Auditorium Comunale.

27 maggio - "Le abilità sociali e l'apprendimento cooperativo" condotto da Thomas Rivettih (Psicologo - psicoterapeuta) - incontro rivolto a docenti e genitori - ore 17,45 - scuola Marchegiani.

Percorsi di auto-mutuo aiuto per nuclei familiari (organizzati da aprile con AIPD San Benedetto del Tronto e Ascoli Piceno), **formazione sulla violenza contro le donne** (dal 9 maggio al 13 giugno incontri a cadenza settimanale sabato dalle 10 alle 13 organizzati dall'associazione Aradia).

Molte sono le realtà che aderiscono al progetto e che contribuiranno con proprie competenze alla realizzazione degli interventi. I partner sono: A piccoli passi soc. coop. a r.l., I.S.C. Centro, I.S.C. Nord, ASD Trainer, ASD AVIS, Comitato di Quartiere Ponterotto, Comitato di Quartiere Paese Alto, AIPD sezione di San Benedetto del Tronto, Comune di SBT, ARI, Associazione Aradia, Parrocchia Madonna del Suffragio e Circolo Socio-culturale Ponterotto.



Tangram Cooperativa Sociale



info@cooperativatangram.com



0735 501262 - 389 103 99 19

Elenco delle deliberazioni pubblicate in Albo pretorio nel mese di febbraio 2015.

GIUNTA COMUNALE

12 Ricognizione per l'anno 2015 di eventuali situazioni di soprannumero ed eccedenza di personale.
13 Comando presso il Comune di San Benedetto del Tronto del sig. Lazzari Medoro dipendente dell'Amministrazione Provinciale di Ascoli Piceno
14 Progetto di intervento di realizzazione di uno spazio attrezzato per il contatto tra i produttori e i gruppi d'acquisto solidale all'interno del mercato ittico comunale di San Benedetto del Tronto, cod. 03/pp/12. F.E.P. 2007-2013 - reg. (ce) n. 1198/2006 art. 39, misura 3.3 - porti, luoghi di sbarco e ripari di pesca. Motivazioni, gli impegni e richiesta alla Regione Marche di interruzione procedimento di revoca del contributo e proroga.

15 Progetto distretto culturale evoluto del piceno - Dce - d3b. Modifica di associazione temporanea di scopo e mandato collettivo speciale con rappresentanza per la realizzazione del progetto costituita in data 26 marzo 2014.
16 Adeguamento tariffa nidi d'infanzia
17 Proposta di ampliamento a mare del SIC (Sito d'Interesse Comunitario) "Litorale di Porto d'Ascoli" IT5340001. Riserva Naturale della Sentina
18 Interventi in materia di sport anno 2015
19 Manifestazione popolare tradizionale "Carnevale sambenedettese 2015". Concessione patrocinio e occupazione gratuita del suolo pubblico
20 Approvazione schema atto di assunzione in comodato gratuito rete Italgas realizzata da terzi. Piano di lottizzazione di iniziativa privata denominato Rocchi ed altri

21 Accettazione donazione "Lancetta" al Museo del Mare
22 Parziale modifica dell'assetto organizzativo e della dotazione organica dell'Ente
23 Indirizzi amministrativi atti a garantire il regolare funzionamento della tutela legale dell'Ente in materia di controversie assicurative.
24 Approvazione del "Piano comunale di informatizzazione delle procedure per la presentazione di istanze, dichiarazioni e segnalazioni online"
25 Modifica della composizione della delegazione trattante di parte pubblica abilitata alla contrattazione collettiva decentrata integrativa e concertazione personale non dirigente.
26 Realizzazione nuovo accesso canalizzato in via Pasubio, località Porto d'Ascoli - ditta Magazzini Gabrielli spa. Approvazione progetto preliminare - definitivo.

27 Rinnovo dell'affidamento in gestione delle aree demaniali marittime in concessione al Comune adibite ad alaggio e sosta dei natanti - Atto di indirizzo
28 Concessione in locazione provvisoria di alcuni alloggi parcheggio a nuclei familiari
29 Progetto Expo Marche 2015. Presidio territoriale delle attività. Approvazione convenzione tra il CAAP spa e i soggetti giuridici rappresentativi del territorio.
30 Adesione al partenariato per il progetto "Erasmus plus ka1 - Vet learner and staff mobility: skype - skills: a key for young people" - call 2015
31 Indirizzi amministrativi per l'adesione al tentativo facoltativo di conciliazione ai sensi dell'art. 410 c.p.c. come modificato dal d.lgs. n. 183/2010.
32 Emergenza abitativa: introduzione nuove modalità di intervento.

TUTTI GLI ATTI DEL COMUNE (NON SOLO DELIBERAZIONI MA ANCHE DETERMINAZIONI DIRIGENZIALI, ORDINANZE, DECRETI) SONO LIBERAMENTE CONSULTABILI SUL SITO WWW.COMUNESBT.IT ALLA VOCE "ATTI AMMINISTRATIVI"

Nel musical del "Vivaldi" rivive la Chicago anni '20



La scuola di musical dell'Istituto musicale "Vivaldi" chiude il nono anno di attività con il tradizionale spettacolo intitolato quest'anno "Anni ruggenti a Chicago" con l'adattamento dei testi, regia e direzione artistica di Eugenia Brega e Paolo Clementi. Si tratta della libera rielaborazione del celebre musical "Chicago" di Bob Fosse, che raggiunse il palco a Broadway con grande successo nel 1975, che descrive la turbolenta vita americana intorno agli anni '20. E' nota al grande pubblico la versione cinematografica più recente che vede tra i protagonisti l'attore Richard Gere. La Chicago degli anni ruggenti è il luogo ideale dove ambientare un musical. La vita si muove a ritmo di jazz e di swing e i fatti quotidiani diventano lo spunto ideale per essere raccolti dalla cronaca e portati sulla ribalta del palcoscenico, messi a nudo, quasi esaltati, con quella inusuale e inconfondibile eleganza che solo lo show

musicale riesce a conferire. In questa città turbolenta i desideri spingono al massimo sull'acceleratore delle passioni e la ricerca del successo a ogni costo accarezza i sogni dei suoi abitanti. Questa è la storia di una ballerina fallita, di ordinari tradimenti e di un crimine d'impulso manipolato da un avvocato senza scrupoli che si serve della stampa, avida di notizie, per far girare a proprio vantaggio gli ingranaggi della giustizia. Tutto l'impianto dello spettacolo porta ad una vera esaltazione del gesto che si fa danza carica di significato, intensa e sensuale. E poi c'è la recitazione dal ritmo incalzante, quasi cinematografico, che si alterna alle canzoni in un'atmosfera da continuo vaudeville gioioso, energico, allusivo, clownesco, quanto basta per attirarci nel serraglio delle illusioni dove la vita riesce ad apparire come un grande varietà.

Lo spettacolo si terrà al teatro Concordia con tre rappresentazioni in programma venerdì 24 aprile, sabato 25 aprile (ore 21) e **domenica 26 aprile** (ore 17,30).

Per informazioni: Istituto musicale "Vivaldi" - via Giovanni XXIII, 52 - tel. 0735/594188 - info@istitutovivaldi.it

Si celebra la giornata internazionale Unesco del jazz

L'associazione **Over Jazz School**, in collaborazione con il Comune di San Benedetto del Tronto, organizza il 30 aprile, nel quadro della giornata internazionale Unesco del jazz, un concerto/dibattito presso l'Auditorium comunale G. Tebaldini, dal titolo "Jazz: linguaggio universale". I protagonisti dell'evento sambenedettese, insieme al jazz, saranno i docenti della scuola di formazione musicale **Over Jazz School**.

Tutti i cittadini e gli studenti sono invitati, per poter parlare dell'importanza di questa musica e apprezzarne il fascino. L'UNESCO ha deciso di indire il 30 aprile di ogni anno la "Giornata Internazionale del Jazz", che si festeggia in tutto il mondo, poiché il Jazz oggi è una forma d'arte internazionale che parla tante lingue: è un mezzo di comunicazione che tra-



scende le differenze di razza, religione, etnia o nazionalità. Appartiene al mondo ed è un formidabile strumento di dialogo interculturale, di unificazione e di coesistenza pacifica in tutto il mondo. A fine concerto, i musicisti presenti potranno salire sul palco per una jam session finale e fare in modo che, ancora una volta, si compia la magia del linguaggio universale del jazz.

Info: overjazz.jazz@gmail.com
www.facebook.com/overjazzschool, www.overjazz.it <http://jazzday.com>

Dichiaraci il tuo amore.

*Trasforma la tua dichiarazione dei redditi
in una dichiarazione d'amore*

Una scelta importante. Un aiuto concreto. Una realtà sociale che opera nel Tuo territorio
Dietro ogni persona con disabilità mentale c'è una storia ed una speranza.

Aiutaci a sostenerla con un semplice gesto.

**destina il 5xmille
Primavera Cooperativa Sociale Onlus**

SOSTEGNO DEL VOLONTARIATO E DELLE ALTRE ORGANIZZAZIONI
NON LUCRATIVE DI UTILITÀ SOCIALE, DELLE ASSOCIAZIONI DI PROMOZIONE
SOCIALE E DELLE ASSOCIAZIONI E FONDAZIONI RICONOSCIUTE CHE
OPERANO NEI SETTORI DI CUI ALL'ART. 10, C. 1 LETT. A),
DEL D.LGS. N. 460 DEL DEL 1997

FIRMA **Mario Rossi**

Codice fiscale del beneficiario (eventuale) **01548480449**

www.lafabbricadeifiori.com
primaveracoopsociale@gmail.com

Via Val di Fassa Porto d'Ascoli
dietro Chiesa dell'Annunziata e Scuola Alfortville



KARATE SANBENEDETTESE

**CORSI PER BAMBINI E ADULTI
TUTTI I MARTEDI E GIOVEDI**

1 PROVA GRATUITA

ISTITUTO COMPRENSIVO STATALE SUD - PLESSO "CAPPELLA"

GRAZIANO CIOTTI

MAESTRO DI KARATE 7° DAN - EDUCATORE SPORTIVO SOCIALE

TEL. 334 3209902 - PIAZZA E. SETTI CARRARO, 5 - SAN BENEDETTO DEL TRONTO

Affitti, contributi per i morosi incolpevoli

E' stato pubblicato, in attuazione di quanto stabilito dal Decreto del Ministero delle Infrastrutture e dei Trasporti del 14.05.2014 n. 202 e delle linee guida approvate dalla Regione Marche con Deliberazione di Giunta Regionale n. 1119 del 06/10/2014 e successive modifiche, un bando per l'assegnazione di contributi per la morosità incolpevole. Al nostro Comune sono stati assegnati a tale scopo € 84.560,32.

Per morosità incolpevole si intende la situazione di sopravvenuta impossibilità a provvedere al pagamento del canone di locazione (affitto) a causa della perdita o consistente riduzione della capacità reddituale del nucleo familiare (art. 2, comma 1, D.M. 202/2014).

La situazione di morosità deve essere imputabile ad una delle cause evidenziate dallo stesso decreto (alcuni esempi: perdita del lavoro per licenziamento, accordi aziendali o sindacali con consistente riduzione dell'orario di lavoro, cassa integrazione, ecc.).

Al momento di andare in stampa, la scadenza per la presentazione delle domande non è stata ancora stabilita ma è verosimile che essa sarà fissata al 30 aprile. Il bando integrale e il modello di domanda sono disponibili sul sito www.comunesbt.it (sezione "Bandi di gara" e poi, scorrendo, "Avvisi pubblici") o all'Ufficio relazioni con il Pubblico.

Festa grande per i 100 anni di Concetta Verdecchia



Lunedì 16 marzo Concetta Verdecchia ha festeggiato il centesimo compleanno con i congiunti, tra cui le nipoti, che ha cresciuto quasi come una mamma, oltre ovviamente a sua figlia Pietrina che porta il nome del padre che non ha conosciuto.

La signora Concetta, nativa di Ripatransone ma vissuta a lungo a Massignano, perse infatti il marito Pietro Uliassi per una malattia contratta durante la guerra proprio mentre lei era incinta. Concetta ha provveduto da sola, con l'aiuto di sua sorella, a crescere la figlia, lavorando duramente nonostante tutte le difficoltà dei tempi e scegliendo di non risposarsi.

Per seguire la figlia e il genero, si trasferì a poi a San Benedetto del Tronto dove iniziò una nuova vita arricchita dall'arrivo di tre nipoti. "Ha sempre avuto un carattere buono e docile, mai un litigio o un rimprovero - dicono le amatissime nipoti Sabrina, Daniela e Mariella - è stata una mamma, una nonna e una suocera perfetta". Vive ancora con sua figlia e, nonostante qualche acciaccio dovuto all'età, ha una mente molto lucida e cerca sempre di provvedere da sola a se stessa.

Le 100 primavere di Libera Leteo



Libera Leteo è un'altra nonnina sambenedettese che sabato 21 marzo ha raggiunto l'importante traguardo dei 100 anni e ha scelto di festeggiare il suo secolo di vita circondata dall'affetto dei cari all'hotel Progresso.

Nata all'inizio della prima guerra mondiale, il 21 marzo 1915, a Colonnella, ha perso la mamma quando era molto piccola e per un periodo è vissuta a San Benedetto con degli zii benestanti che le hanno consentito di studiare e di conseguire la licenza media (fatto raro per quei tempi per una donna).

Si è sposata all'inizio della seconda guerra mondiale e ha avuto due figli e quattro nipoti. Ha vissuto a Grottammare fino ad una quindicina di anni fa, quando si è trasferita a San Benedetto del Tronto. Ama cucire e, fino ad un paio di anni, fa infilava il filo nell'ago senza occhiali. Il suo ultimo lavoro, una piccola coperta, l'ha preparato per un pronipote nato qualche mese fa. Sottolinea che il nome di Libera le fu dato come segno beneaugurale in un contesto socio-politico non proprio libero e, tra i ricordi più nitidi dell'infanzia, ci sono i viaggi con la famiglia in carrozza da Colonnella per venire al mare

Vuoi conoscere in tempo reale che cosa fa il tuo Comune? Essere informato tempestivamente su concorsi, appalti, bandi per l'erogazione di contributi? **Iscriviti alla newsletter!** Vai su www.comunesbt.it e clicca su newsletter in alto a destra oppure manda una mail a urp@comunesbt.it

La Città di San Benedetto è... Social!
Seguici su:



Le prossime mostre alla Palazzina Azzurra

18 aprile - 6 maggio
"Oltre l'invisibile"

Personale di **Gianni Sevini**
A cura della *Fondazione Ca' la Ghironda Modern Art Museum*.

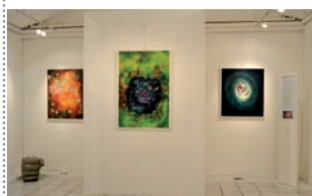

Sorpresa, stupore. E' ciò che scaturisce di fronte alla pittura di Gianni Sevini. E' un turbinio di colori, di spirali, di pennellate leggere come piume al vento, una massa di energia che

rimanda alla fine del buio, alla creazione dell'universo. La vita di una dinamica galassia dominata dall'equilibrio fra il rosso e il blu e la consapevolezza che l'universo esiste al di là delle cose che vediamo, di quelle che non vediamo. "Oltre l'invisibile" e le tele attraversate da inaspettate cromie sono ispirate alla conoscenza del cosmo, al corpo umano nella sua componente molecolare. Ed ecco l'armonia compositiva, con l'ausilio dei colori ad olio che il maestro mescola e, d'incanto nascono nuove cromie, a rendere ancora più bello quel mondo nascosto che prelude alla vita, che la perpetua.

9 - 20 maggio
"Arte e mestieri"
A cura dell'*UTES*

Sarà realizzato un percorso espositivo con l'ausilio di molteplici tecniche espressive (fotografia, pittura, scultura) attraverso le quali gli autori narrano rappresentazioni figurative, ovvero paesaggistiche e naturalistiche, ed espressioni storiche locali con lavori eseguiti con la tecnica del "tombolo" e la lavorazione della ceramica.



NEL MESE DI FEBBRAIO 2015 LO STATO CIVILE HA REGISTRATO TRA I RESIDENTI 48 MORTI E 29 NATI

JOHNSON®

TUTTO PER L'HOME FITNESS

TAPIS ROULANT - BIKES - ELLITTICHE - HOME GYM - ACCESSORI - INTEGRATORI

POSSIBILITÀ
DI PAGAMENTI
RATEALI

JOHNSON, UNA MULTINAZIONALE CON OLTRE 200 STORE NEL MONDO

Johnson Health Tech ha più di 200 negozi nelle città più importanti del mondo, tra le quali:

MADRID, PECHINO, HONG KONG, BANGKOK, SHANGHAI, TAIPEI, KUALA LUMPUR...

Anche in Italia Johnson è presente con cinque punti vendita:

ROMA, MILANO, TORINO, BOLOGNA e ASCOLI P.

Ad **ASCOLI PICENO** è presente un fornitissimo showroom dove potrete trovare ciò che vi serve: prodotti nuovi o di occasione (ex esposizione) tra i nostri brand Matrix, Vision, Horizon, Tempo, Treo e tanti altri complementi ed accessori di marchi prestigiosi legati al mondo del benessere.



WWW.JOHNSONSTORE.IT



ASCOLI PICENO
ZONA INDUSTRIALE CAMPOLUNGO, 9

Numero Verde

800 19 37 88



**IL TUO IMPIANTO
FOTOVOLTAICO**
a partire da
69 euro al mese

Stress da caro bolletta?

**PROGETTO RISPARMIO SICURO
E GARANTITO NEL TEMPO**



sol&energy Group srl

S.P. 259 c/o Centro Affari Grillo - Villa Rosa di Martinsicuro TE
www.solenergygroup.it info@solenergygroup.it
tel. e fax **0861 711171**

CON SOLENERGY IL FOTOVOLTAICO È CHIAVI IN MANO

VANTAGGI

- ✓ Risparmio in bolletta: l'energia che produci e consumi nelle ore diurne è gratuita e non inquina
- ✓ Rimborso energia: l'energia che produci e non consumi, grazie allo scambio sul posto, ti verrà pagata dal GSE
- ✓ Detrazione fiscale del 50%: installando un impianto fotovoltaico entro il 31/12/15 potrai detrarre il 50% della spesa totale in 10 anni

OFFERTA

- ✓ Sopralluogo tecnico e progettazione
- ✓ Gestione delle pratiche autorizzative
- ✓ Installazione dell'impianto
- ✓ Gestione delle pratiche di connessione, collaudo e dichiarazione di conformità
- ✓ Gestione pratica GSE
- ✓ Manutenzione inclusa nel primo anno
- ✓ Garanzia dei pannelli 10 anni
- ✓ Oneri di smaltimento inclusi

Day Surgery Odontoiatrico

dentalpass

Odontoiatria senza barriere

Richiedi
senza impegno
un preventivo
"tutto incluso"



DentalPass è il tuo passaporto italiano del sorriso:
non hai bisogno di andare all'estero per guadagnare in salute, tempo e denaro

Alcuni esempi dei nostri prezzi

Corona lega
ceramica



da € 330

Corona zirconio



da € 390

Ponte Circolare
Metallo-Ceramica



da € 3.800

Corona Zirconio
su Impianto



da € 950

Protesi Overdenture
su due Impianti



da € 2.800

All On Four in PMMA
su 4 Impianti



da € 3.800

FINANZIAMENTI A TASSO ZERO (rata fissa)

Dentalpass offre, con i suoi finanziamenti a tasso 0, la possibilità di dilazionare fino a due anni pagamenti per cure odontoiatriche iniziando a pagare la prima rata dopo 90 giorni.

| IMPORTO FINANZIATO TASSO ZERO | UN ANNO TASSO ZERO (12 RATE MENSILI) | DUE ANNI TASSO ZERO (24 RATE MENSILI) |
|----------------------------------|---|--|
| | IMPORTO MENSILE | IMPORTO MENSILE |
| € 1.200,00 | € 100,00 | € 50,00 |
| € 2.400,00 | € 200,00 | € 100,00 |
| € 3.600,00 | € 300,00 | € 150,00 |
| € 4.800,00 | € 400,00 | € 200,00 |

Salvo approvazione della società finanziaria

DentalPass è "odontoiatria senza barriere sociali"

perchè assicura ad ogni persona, indipendentemente dalle sue condizioni sociali, l'accesso facilitato a tutte le cure dentistiche di cui ha bisogno in condizioni di pari dignità e pari attenzione.

DentalPass è "odontoiatria senza barriere economiche"

perchè è in grado di garantire in tempi rapidi cicli completi di cura a tariffe molto convenienti e rateizzabili senza interessi, nulla togliendo in sicurezza e qualità delle prestazioni.

DentalPass è "odontoiatria senza barriere cliniche"

perchè offre un servizio di **Day Surgery Odontoiatrico (DSO) in anestesia generale** indicato nei pazienti diversamente abili, nei pazienti ansiosi o con paura del dentista e nei pazienti a elevato rischio per grave stato di salute generale (pazienti difficilmente trattabili nel normale regime ambulatoriale con la sola anestesia locale).

Centro Unico Prenotazione

Numero Verde
800-089453

UNITÀ LOCALI ODONTOIATRICHE

PERUGIA - FERMO - PESARO - SAN BENEDETTO DEL TRONTO

www.dentalpass.it



FORVM

SALUTE & BENESSERE

CENTRO MEDICO POLISPECIALISTICO
CITTÀ DI SAN BENEDETTO DEL TRONTO
DAY SURGERY

Dir. San. Dott. Luigi Olivieri

via San Giovanni Scafa, 7 - loc. Porto d'Ascoli
0735 566304