

*Comune di Portofino, 1955 & 2005*

# B.U.M.

BOLLETTINO UFFICIALE MUNICIPALE

anno 16 numero 11 NOVEMBRE 2009



**UN SOSTEGNO  
AGLI ANZIANI  
NON AUTOSUFFICIENTI**



**TORNA  
IL GRANDE  
TEATRO**



**PRESTO L'ALBULA  
NON FARA  
PIU PAURA**



**ECCO L'OPERA  
CHE ABBELLIRA  
PIAZZA MATTEOTTI**

# S o m M a R i o



**1 UN SOSTEGNO PER GLI ANZIANI  
NON AUTOSUFFICIENTI**

**3 S. BENEDETTO MARTIRE: FESTA COLORATA  
E... BAGNATA DALLA PIOGGIA**

**4 BULLISMO, UN SONDAGGIO PER CAPIRNE DI PIU**

**5 RITIRA IL TUO COMPOSTER  
/AMBIENTE, PREMIATO IL III CIRCOLO**

**6 TORNANO GLI INCONTRI CON L'AUTORE  
/X RASSEGNA LETTERARIA**

**7 STAGIONE TEATRALE 2009/2010**

**8 TORNA "GIOCOSPORT"  
/ECCO COME GUADAGNARE SALUTE**

**10 L'ALBULA NON FARÀ PIU PAURA**

**12 "I SOGNATORI", SCULTURA IN PIAZZA  
MATTEOTTI**

**13 TUTTI I LAVORI IN... CORSO**

**14 BIBLIOTECA, PRESTITO IN CRESCITA  
/I LIBRI PIU LETTI**

**15 COSI GLI SCARTI TORNANO A "NUOVA VITA"**

**16 DISABILITÀ, QUELLO CHE STIAMO FACENDO**

**17 UN SORRISO CHE DÀ IL SOLLIEVO**

**18 BOLLETTINO DELLE DELIBERE**

**20 BENVENUTI TRA NOI/IN RICORDO DI...**

## BOLLETTINO UFFICIALE MUNICIPALE

Mensile di informazione del Comune di San Benedetto del Tronto

Reg. Trib. AP n.316 del 28.02.1994

anno 16 n. 11 NOVEMBRE 2009

Iscritto al Registro degli Operatori di Comunicazione al n. 7515

Redazione: Municipio di San Benedetto del Tronto

Viale De Gasperi, 124 - tel. 0735.794503 fax 0735.794335

[www.comunesbt.it](http://www.comunesbt.it) [urp@comunesbt.it](mailto:urp@comunesbt.it) [desiderig@comunesbt.it](mailto:desiderig@comunesbt.it)

Direttore editoriale **Eugenio Anchini**

Direttore responsabile **Giovanni Desideri**

Progetto d'immagine, logotipi e impaginazione **Fabrizio Mariani**

Hanno collaborato a questo numero:

**Marco Cicchi, Claudia Cinciripini, Pietro D'Angeli,**

**Maria Rita D'Angelo, Mafalda Di Iacovo,**

**Alessandra Clementi e i ragazzi del progetto "Sorriso",**

**Raffaella Lamponi, Simona Marconi, Fausto Mozzoni,**

**Eleonora Paci, Sergio Palestini, Giovanni Procacci,**

**Umberto Romani, Daniele Traini, Sabrina Vici**

Concessionaria di pubblicità:

**S.r.L. Communication** tel. 0735.591154 - port. 347.6910043

Stampa: **Grafiche Martintype** Colonnella (Te) tel. 0861.748980 fax 748994

in copertina: il faro visto dal mare (foto di Giovanni Desideri)

## UN SOSTEGNO PER GLI ANZIANI NON AUTOSUFFICIENTI

**I Comuni dell'Ambito sociale territoriale n. 21** (San Benedetto del Tronto, Acquaviva Picena Campofilone, Carassai, Cossignano, Cupra Marittima, Grottammare, Massignano, Monsampolo del Tronto, Montalto delle Marche, Montefiore dell'Aso, Montepandone, Pedaso Ripatransone) concedono contributi economici per le famiglie che svolgono assistenza ad anziani non autosufficienti, senza aiuti esterni o con assistente domiciliare privata.

### **COS'È L'ASSEGNO DI CURA**

È un contributo economico di durata annuale, destinato alle persone anziane non autosufficienti che vivono sole o presso un nucleo familiare

### **A COSA SERVE**

A favorire la permanenza o il ritorno in famiglia e nel proprio contesto di vita delle persone non autosufficienti, attraverso il potenziamento complessivo del sistema delle cure domiciliari

### **QUALI SONO I REQUISITI DI ACCESSO**

a) aver compiuto i 65 anni di età alla data di scadenza dell'avviso pubblico

b) essere dichiarati non autosufficienti con certificazione di invalidità pari al 100% e usufruire di indennità di accompagnamento. La domanda può essere presentata anche nel caso in cui l'indennità di accompagnamento è corso di riconoscimento, purché l'istanza sia stata presentata almeno 2 mesi prima della scadenza di questo avviso

c) essere residente, nei termini di legge, in uno dei Comuni dell'Ambito Territoriale Sociale 21.

d) possedere una situazione economica equivalente (ISEE - periodo di imposta 2008) non superiore a:

- euro 11.000,00 in caso di anziano non autosufficiente solo
- euro 25.000,00 in caso di anziano

non autosufficiente residente presso il nucleo familiare e) beneficiare di interventi assistenziali gestiti direttamente dalla famiglia o da assistenti domiciliari privati

### **COME E QUANDO FARE DOMANDA**

**Presso il proprio Comune di residenza entro il 30 novembre 2009**

### **COME VIENE REDATTA LA GRADUATORIA**

Viene formulata una graduatoria di Ambito in base all'ISEE risultante dalle domande pervenute cui seguirà una fase di analisi e valutazione complessiva del carico assistenziale

### **QUAL'E' L'ENTITA' DELL'ASSEGNO DI CURA**

L'entità dell'assegno di cura è di euro 200,00 mensili. L'assegno sarà erogato di norma con cadenza trimestrale, previa sottoscrizione di un "patto" di assistenza domiciliare che individuerà i rispettivi impegni tra le parti a garanzia della realizzazione degli interventi assistenziali previsti

### **QUANDO PUO' ESSERE SOSPESO**

- in caso di inserimento permanente in struttura residenziale
- col venir meno delle condizioni previste dal "patto" sottoscritto
- col venir meno delle condizioni di accesso al contributo

Gli interessati potranno richiedere maggiori informazioni, il Bando integrale e i modelli di domanda presso:

- **Punto unico di accesso del Distretto Sanitario della Zona Territoriale n. 12 dell'ASUR - Via Romagna, 7 San Benedetto del Tronto**

- **Servizi sociali e Uffici Relazioni con il Pubblico dei Comuni dell'ATS 21**

- **Sito Internet dell'Ambito Territoriale Sociale 21**

**www.ambito-sociale21marche.it**

# SAN BENEDETTO MARTIRE: FESTA COLORATA E... BAGNATA DALLA PIOGGIA

*Dal 10 al 13 ottobre serie di iniziative  
nel centro cittadino per recuperare  
le autentiche ed antiche tradizioni*

La nostra città si sta riappropriando di un'importante tradizione come quella della festa del patrono San Benedetto Martire. Nel 2007, infatti, è stata ripristinato il 13 ottobre come giorno ufficiale dedicato al santo secondo la più antica usanza e, per il secondo anno, il Comune e la Curia hanno allestito un doppio programma di festeggiamenti, uno civile l'altro religioso, sviluppato da sabato 10 a martedì 13 ottobre. Oltre agli stand enogastronomici e alle altre iniziative, migliaia di persone hanno apprezzato il suggestivo e colorato corteo in abiti d'epoca organizzato in collaborazione con l'Associazione Marchigiana Rievocazioni Storiche ([www.rievocazionimarche.it](http://www.rievocazionimarche.it)) che, nel pomeriggio di sabato 10 ottobre, ha attraversato le vie del centro cittadino, dal



si, si era svolto il convegno dal titolo "Benedetto il santo venuto dal mare". Si è trattato di un percorso di immagini pittoriche dedicato alla vita sulle paranze e al martirio del Santo tratte dal libro "Vele al vento" di Pino Rosetti e curato da Franco Tozzi. Le letture e i commenti sono stati curati da Gabriele Cavezzi, Giancarlo Brandimarti e Pietro Pompei. In serata, un concerto della PFM ha rappresentato la

hanno caratterizzato i giorni seguenti. Domenica 11 ottobre si sono comunque svolte la "Pedalata del Santo", giro ciclistico di circa 90 km dal centro commerciale Porto Grande, e la "Maratonina del Santo", con partenza da Cupra Marittima, entrambe con arrivo pres-

Anelli e Giuseppe Merlini: il testo ha riportato alla luce un antico album fotografico, fortuitamente salvato alla memoria, con 54 scatti risalenti alla fine dell'Ottocento e ai primi del Novecento che ritraggono scene di vita peschereccia, con paranze, lancette e bambini. Molti degli appuntamenti di mercoledì 13 ottobre sono stati invece annullati in segno di rispetto per il naufragio del peschereccio "Diana Madre" e per solidarietà con la famiglia di Maurizio Fagone, il marittimo prima disperso e poi purtroppo ritrovato senza vita nei giorni successivi. Sabato 31 ottobre, in piazza Matteotti, sono stati recuperati due momenti



*Il via della "Maratonina del Santo"*

Comune al Paese alto lungo viale De Gasperi, viale Secondo Moretti, via XX Settembre e via Fileni, fino a piazza Bice Piacentini. Decine di gruppi, per altrettante rievocazioni cittadine tipiche dei centri marchigiani, si sono dati appuntamento a San Benedetto: centinaia di figuranti in abiti sontuosi, con antichi strumenti e bandiere, sono stati ammirati da grandi e piccini.

Al mattino, all'auditorium comunale "Tebaldini", in viale De Gasperi 120, per iniziativa del Circolo dei Sambenedette-

"prima uscita" dell'impianto di insonorizzazione installato al Palazzetto dello Sport con il contributo della Carisap spa. La pioggia e il maltempo

so la scuola "Marchegiani" al Paese alto di San Benedetto: oltre duecento i partecipanti ad ognuna delle due manifestazioni sportive.

Tanti cittadini hanno assistito, a palazzo Piacentini, alla presentazione del libro "Vele Ritrovate" edito dalla Lega Navale Italiana e curato da Gigi

molto attesi, la preparazione del "maritozzo gigante" a cura dell'associazione panificatori artigianali APA, e l'estrazione della lotteria Il primo premio, una Toyota IQ 1000 MT, è andata al possessore del biglietto n. 33692; il secondo, un soggiorno a New York (9gg - 7 notti) è stato abbinato al biglietto n. 23922, il terzo, una bici con pedalata assistita Elops 7°, al biglietto n. 30624, il quarto, un buono acquisto di 300 euro, al biglietto n. 31404. La consegna delle onorificenze del "Gran Pavese Rossoblu" si è invece svolta mercoledì 4 novembre, nell'ambito delle celebrazioni per il Giorno dell'Unità nazionale e Giornata delle forze armate.



*Auditorium gremito per "Il Santo venuto dal mare"*



## BULLISMO, UN SONDAGGIO PER CAPIRNE DI PIU'

*Al questionario hanno risposto quasi mille alunni delle scuole elementari e medie della città di San Benedetto del Tronto in collaborazione con i Centri d'ascolto nelle scuole e l'ASUR*

Sempre più spesso le cronache riportano episodi di bullismo nelle scuole italiane, fenomeno forse non sufficientemente esaminato nelle sue motivazioni più profonde e che comunque incide pesantemente sulla crescita dei ragazzi. Per questo il Settore Servizi alla Persona del Comune, nelle persone di Sabrina Vici, Simona Marconi e Marco Cocci, ha predisposto un questionario per conoscere meglio la situazione nelle scuole elementari e medie della città, capire in che modo si manifesta e quali potrebbero essere i provvedimenti da prendere.

Ad un campione costituito da 968 alunni (449 delle scuole primarie e 519 delle scuole secondarie di 1° grado) di età compresa tra 8 e 16 anni è stato sottoposto un questionario anonimo composto da 30 domande.

### **IL 44% DEGLI ALUNNI HA SUBITO PREPOTENZE**

Il risultato più eclatante, e anche più preoccupante, è che il 44% degli alunni delle scuole elementari ha subito prepotenze negli 3 mesi precedenti la somministrazione del questionario, una percentuale che cala leggermente per gli alunni della scuola media.

Lo stato d'animo prevalente con cui gli studenti più piccoli vivono queste vicende è la tristezza (24%) insieme ad un diffuso malessere emotivo che non li porta a chiedere aiuto ma piuttosto a ignorare il compagno che gli ha offesi (18%). Quanto al fatto di condividere con altri l'accaduto, dal sondaggio emerge una rilevante differenza tra gli studenti delle elementari, che preferiscono raccontare il gesto subito ai genitori, e quelli delle medie, che preferiscono invece confidarsi con un compagno.

Ma come vengono praticati questi atti di prepotenza? Indipendentemente dall'età degli intervistati, si tratta per lo più di offese verbali, particolarmente di prese in giro, attuate dal singolo o da gruppi di 2-3 compagni senza differenze significative tra alunni più piccoli o più grandi (il 41% nelle elementari e 26% nelle medie).

### **IL "PUNTO DI VISTA" DEI BULLI**

E' interessante anche il punto di vista dei "bulli", cioè di coloro che ammettono di aver esercitato azioni prepotenti o denigratorie nei confronti di

compagni: ad una precisa domanda se qualcuno gli ha mai fatto notare la negatività di un tale comportamento, rispondono che ciò avviene raramente o addirittura mai (31% nelle medie e 38% nelle elementari). Per quanto riguarda chi assiste a questi gesti, la maggior parte dei ragazzi (26% nelle medie e 22% nelle elementari) afferma di essere intervenuto "dicendo al prepotente di smetterla".

### **PROPOSTE DI SOLUZIONI**

Quando si chiede ai ragazzi di proporre soluzioni, la maggior parte degli alunni delle medie (53%) suggerisce di parlarne insieme in classe o con l'insegnante mentre i bambini più piccoli propongono soprattutto di intervenire "dicendo al prepotente/i di smetterla e di essere amici".

In conclusione, dall'indagine emerge che gli alunni della scuola elementare hanno subito prepotenze con una certa frequenza nei tre mesi antecedenti la ricerca, un po' meno quelli delle scuole medie. Le tipologie più diffuse di prevaricazione sono quelle verbali e, più raramente, quelle fisiche,

attuate maggiormente in aula o in palestra con conseguente reazione emotiva di tristezza e disagio, seguito dalla reazione molto diffusa (spesso suggerita dagli adulti) di ignorare il bullo. I più piccoli sono comunque quelli che tendono a denunciare il comportamento ai genitori o ai maestri e a intervenire di più a difesa dei compagni.

### **LE STRATEGIE DA ATTUARE**

L'indagine suggerisce alcune strategie da attuare per isolare il fenomeno e aiutare i ragazzi, anche quelli che mettono in atto tali comportamenti che sono evidente espressione di disagio. Tra esse, incontri e attività che incrementino le abilità degli insegnanti e dei genitori di fronte agli episodi di bullismo e favoriscano una comunicazione costruttiva tra famiglia e scuola. "I ragazzi che usano la prepotenza verso i loro compagni - è il messaggio che conclude il lavoro - se non vengono bloccati, puniti in modo adeguato e aiutati lungo termine, nell'adolescenza ed in età adulta potrebbero avere problemi anche gravi sia di rendimento scolastico che lavorativo, ma anche di inserimento sociale".

Sono ancora disponibili alcuni "composter", gli speciali contenitori da giardino che, attraverso un procedimento naturale, trasformano i rifiuti organici di casa in terriccio fertile. Sottoscrivendo un contratto di comodato (da ritirare presso il servizio Qualità urbana tel. 0735.794586 o URP tel. 0735.794555), si potrà ritirare gratuitamente presso gli uffici della Picanambiente un "composter" da 660 litri circa.

Il "composter" è un contenitore che accelera il processo di fermentazione dei rifiuti organici, ottimizzando le condizioni ambientali (aerazione, umidità, temperatura, rapporto carbonio/azoto) e senza emanare cattivi odori. L'obiettivo finale è la produzione di un terriccio organico da impiegare in sostituzione o integrazione di materiali organici tradizionali per la coltivazione dell'orto, dei giardini, delle piante ornamentali da fiore o da foglia in vaso, ecc.

Il processo dura da 2-3 mesi (per la

## RITIRA IL TUO COMPOSTER!

*Ancora disponibili i contenitori per trasformare i rifiuti in concime*



produzione di "compost fresco" per applicazioni nell'orto) a 8-12 mesi (il "compost maturo" serve soprattutto per le applicazioni in vaso, a contatto con le radici).

Nel composter vanno inseriti scarti di frutta e verdura, scarti vegetali del piatto (crudi e cotti), fiori recisi appassiti, piante appassite, pane raffermo o ammuffito, fondi di caffè, filtri di tè, bucce di agrumi non trattati, piccole quantità di cenere, avanzi di carne, pesce, salumi, foglie, sfalci d'erba, rametti e trucioli, carta comune, cartone, fazzoletti di carta, carta da cucina.

Non vanno invece inseriti cartone plastificato (sacchetti di biscotti, cartoni del latte ecc.), vetri, metalli, riviste, stampe a colori, carta patinata in genere, lettiere di animali carnivori, filtri di aspirapolvere, piante infestanti o malate, scarti di legname trattato con prodotti chimici (solventi, impregnanti, vernici, ecc.), cenere da grill o barbecue.

## AMBIENTE, I "REPORTER" DEL III CIRCOLO PREMIATI DAL PRESIDENTE DELLA REPUBBLICA



**La scuola d'infanzia "Togliatti"** di San Benedetto si è aggiudicata anche per il 2009 il primo premio "con lode", a livello nazionale, nel concorso di educazione ambientale "Immagini per la terra. Noi giovani reporter del cambiamento climatico: buone notizie dall'ambiente", organizzato da Green Cross Italia (sezione nazionale di una ONG che si occupa di salvaguardia dell'ambiente) e a cui hanno preso parte 30 mila studenti provenienti da più di 700 scuole italiane, per un totale di quasi 1.500 elaborati.

La cerimonia di premiazione si è svolta al Quirinale lunedì 26 ottobre alla presenza del presidente della Repubblica Giorgio Napoli-

tano, del premio Nobel Rita Levi Montalcini, del ministro dell'Ambiente Stefania Prestigiacomo, del presidente Green Cross Guido Pollice e del vicepresidente Elio Pacilio. La delegazione sambenedettese era composta, oltre che dagli alunni, dall'assessore all'Ambiente Paolo Canducci, dalle maestre Laura Fazzini e Maria Paola Salzano e dalla dirigente del III° Circolo, Stefania Marini.

Le maestre hanno composto un maxi-libro con gli elaborati degli alunni e un "eco-telegiornale" formato di sole "buone notizie ambientali", mettendo in evidenza le buone pratiche a favore dello sviluppo sostenibile, effettivamente attuate a casa e a scuola, come la raccolta differenziata, la riduzione degli sprechi dovuti alla mobilità sostenibile, le giornate ecologiche aperte alla cittadinanza. I bambini hanno costruito una tv di cartone e, trasformandosi in piccoli reporter, hanno realizzato brevi servizi in chiave giornalistica sugli argomenti del concorso (rifiuti, acqua, energia, mobilità, verde), inventando disegni e slo-

gan per il telegiornale di sezione. L'intero percorso sarà presto visibile sul sito [www.terzocircolo-sbt.it](http://www.terzocircolo-sbt.it) e in quello della Green Cross.

Il palmares della scuola di via Togliatti si arricchisce così di un nuovo riconoscimento che va ad affiancarsi a quello del 2006, al "merito d'onore" conquistato nel 2007, al primo premio e al super premio al concorso Ecogas "Una città da respirare" di quest'anno e al secondo premio del concorso Legambiente/Edison "La scuola amica di clima" nel 2006. Viene così premiato sia l'ottimo lavoro delle maestre e della direzione didattica del III° Circolo, sia la collaborazione tra i tre Circoli cittadini e il Comune, sancita in un protocollo d'intesa firmato il 17 dicembre 2008 con cui si definiscono compiti e obiettivi di ciascuno per promuovere la conoscenza e l'approfondimento delle tematiche ambientali, in particolare nell'ambito delle azioni inerenti la mitigazione e l'adattamento ai cambiamenti climatici.



## TORNANO GLI "INCONTRI CON L'AUTORE"

Anche la stagione invernale 2009/2010 vede la città al centro di una serie di incontri con scrittori, poeti e giornalisti che presentano le loro ultime fatiche letterarie: sono gli "Incontri con l'autore" che il Comune promuove da tanti anni insieme alla libreria "La Bibliofila".

La rassegna si è aperta ad ottobre ed andrà avanti fino a gennaio.

Questo il calendario dei prossimi appuntamenti, tutti in programma all'Auditorium comunale "G. Tebaldini".

Sabato 14 novembre ore 17,30

**Paolo Guzzanti**

IL MIO AGENTE SASHA



Sabato 21 Novembre ore 17,30

**Ignazio Marino**

NELLE TUE MANI



Venerdì 4 dicembre ore 21,30

**Francesco Aloe**

VERTIGINE

Sabato 5 dicembre ore 17,30

**Otello Lupacchini**

MALAGENTE

Sabato 12 dicembre ore 17,30

**Francesco Carofiglio**

RITORNO NELLA VALLE  
DEGLI ANGELI

Sabato 19 dicembre ore 17,30

**Silvia Ballestra**

I GIORNI DELLA ROTONDA



Venerdì 20 novembre ore 17,30

**Roberto Conti**

CARTAM PARLAM

Come sopravvivere a 30 anni  
di lavoro nella pubblica  
amministrazione

Venerdì 27 novembre ore 21,30

**Sabrina Mugnos**

I MAYA E IL 2012

Sabato 28 novembre

**Stefano Livadiotti**

MAGISTRATI l'ultracasta



Martedì 29 dicembre ore 21,30

**Gianni Bergamaschi**

LA TROMBA DI MILES

Sabato 9 gennaio ore 17,30

**Cinella Micciani Micucci**

STORIA DI UN'ANIMA

### Come fare una ricerca?

E' iniziato il 30 ottobre nella sede del "Laboratorio di Scrittura e di Lettura" in via Toti 49/a (nei pressi della stazione ferroviaria di Porto d'Ascoli), il "Laboratorio di ricerca". L'iniziativa, che gode del patrocinio del Comune e dell'Ufficio scolastico provinciale, è aperto gratuitamente a tutti ed ha come obiettivo quello di offrire una metodologia per rafforzare la valenza formativa della ricerca nei testi, sia in quelli antichi sia nella letteratura contemporanea.

Al termine del corso, previsto per il maggio 2010, verrà rilasciato un attestato di frequenza.

Info: 340.8770681,  
testo.immagine@libero.it.

## RASSEGNA LETTERARIA, APERTE LE ISCRIZIONI

*I lavori per partecipare alla X edizione dell'iniziativa del Circolo dei Sambenedettesi dovranno pervenire entro il 30 novembre*

**Il Circolo dei Sambenedettesi** indice la X edizione della Rassegna letteraria articolata in tre sezioni:

**POETICA** (Poesie in vernacolo sambenedettese a tema libero)

**POETICA** (Poesie in lingua italiana a tema libero)

**PROSA TEATRALE\*** (In lingua italiana ed in vernacolo - Testi teatrali riferiti alle tematiche locali che possano essere prese in considerazione per rappresentazioni).

I lavori non devono superare le cinque cartelle dattiloscritte con righe a doppio spazio in formato A4.

### NORME DI PARTECIPAZIONE

1. È possibile partecipare alle tre sezioni fino a tre composizioni per ciascun settore;
2. Gli elaborati devono essere inviati in tre copie dattiloscritte ed anonime, ma contrassegnate da un motto;

3. L'autore deve allegare una seconda busta chiusa contenente una scheda con nome, cognome, indirizzo, numero telefonico e riferimento al motto;

4. È prevista una quota di partecipazione di euro 15.00 per ciascuna sezione a titolo di concorso spese da versare sul conto corrente postale n° 14243638 intestato al Circolo dei Sambenedettesi, Via M. Bragadin n° 1, San Benedetto del Tronto, precisando nella causale del versamento la seguente dicitura "per partecipazione rassegna letteraria". (Copia della ricevuta va inserita nella seconda busta);

5. I prescelti a giudizio insindacabile della commissione giudicatrice saranno premiati in occasione di pubblica cerimonia con diploma di merito;

6. Le migliori poesie di ciascun concorrente saranno pubblicate in apposita rubrica sul giornale del Circolo dei Sambenedettesi "Lu

Campano" nelle edizioni dell'anno 2010;

7. I componimenti, assieme ad altri che in avvenire saranno selezionati, potranno andare a costituire una apposita antologia che il Circolo si propone di pubblicare nell'arco di qualche anno; sarebbe pertanto auspicabile che i testi venissero prodotti anche in dischetto;

8. La rassegna è aperta a residenti e non residenti le cui composizioni dovranno essere inedite, cioè mai pubblicate nemmeno su fogli locali;

9. Gli autori restano proprietari dei testi, ma ne autorizzano sin d'ora la pubblicazione su stampa edita da parte del Circolo senza pretesa di compenso;

10. I testi non saranno restituiti;

11. Essi dovranno pervenire allo segreteria del Circolo (aperta dal lunedì al venerdì, dalle ore 17 alle 19) all'indirizzo sopra indicato **entro il 30 novembre 2009.**

Per ulteriori informazioni telefonare al n. 0735. 585707

La partecipazione alla Rassegna comporta automaticamente l'accettazione delle regole sopra esposte.



# teatro comunale CONCORDIA



## stagione teatrale 09\_10

**1 dicembre 2009**

Teatro Stabile della Marche - Teatro Stabile - Museo Teatro di  
**OTELLO** di William Shakespeare  
adattamento di Franco Castellani  
con Daniele Negrini, Arturo La Barbera - regia di Arturo La Barbera

**28 gennaio 2010**

Teatro Stabile della Marche - Teatro Stabile del Tronto  
**ENRICO IV** di Luigi Pirandello  
con Micaela Maglioli e Paolo Giannini - regia di Paolo Giannini

**13 marzo 2010**

Teatro Comunale - Fondazione Compagnia del Festival  
in collaborazione con Mercoledì Teatro Stabile di Piacenza  
**FATTO DI CRONACA  
DI RAFFAELE VIVIANI A SCAMPIA**  
a cura di Arturo La Barbera  
con Sebastiano Craxi, Daniela Negrini, Francesco Valentini  
e gli attori del progetto Teatro Comunale

**10 aprile 2010**

Prodotto Teatro Stabile del  
**FAVOLE** 2 tempi di Pierluigi Bissolati e Di Struffelli  
adattamento e regia di Paolo Pol

**17 dicembre 2009**

Teatro e Società di  
**LA STRANA COPPIA** di Neil Simon  
traduzione di Massimo L'Arruffa  
con Alessandro Galante Garrone e Elisabetta Pozzi  
regia di Francesco Turci

**23 febbraio 2010**

Compagnia Teatro Stabile  
**L'INDIANNI** - *South* di Anthony Shaffer  
con Clelia Mosci e Roberto Serrano  
regia di Roberto Serrano

**26 + 27 marzo 2010** (due abbonamenti)

Teatro Stabile della Marche in collaborazione con ANAT e IT  
adattamento di Franco Castellani  
Ufficio Comunale Cultura di San Benedetto del Tronto  
Teatro Comunale di Concordia  
**IF I WAS MADONNA** a cura di Alessandro Galante Garrone  
drammaturgo di Alessandro Marchi, Alessandro Scipione

### abbonamenti [6 spettacoli]

- **dal 9 al 14 novembre** rinnovo abbonati della stagione 08.09 e abbonati Carnet Concordia con conferma del posto
  - **16 e 17 novembre** rinnovo Carnet Energie senza conferma del posto
  - **dal 18 al 25 novembre** nuovi abbonamenti
  - **26 novembre** abbonamenti giovani presso Comune di San Benedetto del Tronto piano terra ufficio URP tel. 0735. 794465 - 794438
- lunedì - venerdì orario 10 - 12 e 16 - 18; sabato orario 10 - 12

Platea	euro	100,00
Galleria	euro	75,00
Speciale Giovani	euro	50,00*

\* riservato ai giovani fino a 25 anni, valido in platea [dalla fila O alla fila Q] e in galleria

### biglietti

- **dal 27 novembre** vendita biglietti per tutti gli spettacoli, con diritto di prevendita di euro 1,00, presso Libreria La Bibliofila, via Ugo Bassi n. 38 - San Benedetto del Tronto, tel. 0735. 587513 - lunedì orario 16 - 20; martedì - sabato orario 9 - 13 e 16 - 20

Platea	euro	20,00
Galleria	euro	15,00
Speciale Giovani	euro	10,00*

\* riservato ai giovani fino a 25 anni, valido in platea [dalla fila O alla fila Q] e in galleria

**Vendita on-line** [www.vivaticket.it](http://www.vivaticket.it) [www.amat.marche.it](http://www.amat.marche.it)

**La sera degli spettacoli** a partire dalle ore 19 e fino all'inizio della rappresentazione presso il Teatro Comunale Concordia senza applicazione di diritto di prevendita

### informazioni

Comune di San Benedetto del Tronto - Ufficio Cultura tel. 0735. 794438 - 794460 / Amat corso Mazzini, 99 - Ancona tel. 071. 2072439 - lunedì - venerdì orario 10 - 16

Inizio spettacoli ore 21

# Con "Giosport" torna la pratica sportiva nelle scuole

Torna "Giosport", l'iniziativa per la diffusione della pratica sportiva nelle scuole elementari cittadine organizzata dall'Assessorato allo Sport assieme al CONI provinciale. Il progetto, giunto al quarto anno, consiste nello svolgimento nelle scuole di lezioni sportive tenute da istruttori qualificati selezionati dal CONI provinciale. Quest'anno il Comune sostiene il progetto con un investimento di 20.000 euro, che garantisce lo svolgimento di 15 ore di lezione in tutte le classi fino alla fine di aprile 2010, e con il supporto all'organizzazione dei saggi finali che si svolgono a pri-

Anche quest'anno il Comune sostiene l'iniziativa che coinvolge oltre duemila bambini delle elementari

mavera.

In questi anni "Giosport" ha riscosso un crescente consenso tra dirigenti, docenti, genitori e soprattutto alunni arrivando a coinvolgere nei tre circoli didattici della città 98 classi e ben 2020 alunni che l'anno scorso si sono esibiti in 45 saggi finali. Sono una trentina gli istruttori, tutti laureati in scienze motorie, che entrano ogni giorno nelle palestre scolastiche per far svolgere atti-

vità fisica ai ragazzi affiancando le docenti che possono così arricchire la propria preparazione.

L'obiettivo dell'iniziativa non è solo quello di offrire ai bambini un'occasione per praticare attività sportiva sotto la guida di personale qualificato ma anche fare in modo che i ragazzi prendano coscienza del gran numero di discipline che è possibile praticare in città in modo da poter compiere, insieme ai loro genitori, una scelta consa-

pevole dell'attività da seguire. Gli istruttori infatti, con la collaborazione in alcuni casi delle associazioni sportive cittadine, forniscono anche le nozioni elementari di numerosi sport: si va dal minibasket al tiro con l'arco, dal gioco delle bocce alle arti marziali, dalla ginnastica artistica alla pallavolo, dal tennis al pattinaggio.

Senza trascurare il fatto che si riesce a dare un piccolo ma significativo contributo alla valorizzazione delle tante professionalità che operano sul territorio, offrendo a decine di laureati l'opportunità di fare un'esperienza lavorativa.

## Ecco come GUADAGNARE SALUTE



ALIMENTAZIONE E ATTIVITÀ FISICA PER LA PREVENZIONE DELLE MALATTIE CARDIO E CEREBROVASCOLARI

Il 14 novembre incontro sulla prevenzione delle malattie cardiovascolari

"Guadagnare Salute" è il nome di un progetto nazionale organizzato dal Ministero della Salute a cui ha aderito anche il Comune attraverso il suo Servizio Attività sportive. L'iniziativa mira a sensibilizzare la pubblica opinione sulla necessità di una sana alimentazione e un'adeguata attività fisica come strumenti di prevenzione delle malattie cardio e cerebrovascolari.

Il progetto è composto da due fasi distinte: una parte "pratica", nella quale vengono organizzati dei corsi di "ginnastica dolce" rivolti alla terza età a cura dell'associazio-

ne sportiva dilettantistica "Agraria Club" (info: 0735. 656435) e una parte più propriamente divulgativa con l'organizzazione di incontri di carattere informativo.

Il primo di questi appuntamenti si terrà sabato 14 novembre alle ore 9.30 all'Auditorium Comunale "G. Tebaldini". Vi prenderanno parte il biostatistico Patrizio Piasqualetti e il medico internista Dario Manfredotto, entrambi dell'ospedale "Fatebenefratelli" di Roma.

Le fasi del progetto sono coordinate dall'insegnante di educazione fisica Filippo Del Zompo.

## Laura Lardani campionessa del mondo di pattinaggio

Ha conquistato la medaglia d'oro ai campionati svoltisi in Cina: un ottimo auspicio per gli europei 2010 che si svolgeranno in città

### La sambenedettese

Laura Lardani ha conquistato lo scorso 19 settembre ai mondiali di Haining, in Cina, la medaglia d'oro nella gara di pattinaggio specialità 15 mila metri su pista ad eliminazione categoria "senior". La Lardani si è imposta per un soffio sulla coreana Hyo Sook Wo (23 minuti, 47 secondi e 549 millesimi per l'italiana, 7 centesimi in più per la seconda classificata) e sulla neozelandese Nicole Begg. La concorrenza da superare era agguerritissima: le atlete in gara erano infatti 36 in tutto. Laura raccoglie l'eredità di Nicoletta Gallessi, la sambenedettese che vinse un mondiale seniores nel 1998 a Pamplona in Spagna. La Lardani (come a suo tempo la Gallessi) fa parte della società "Pattinatori Sambenedettesi".

Il pattinaggio sambenedettese vanta una gloriosa tradizione sia nel settore corsa che nell'artistico. Oltre ai due ori citati, è lunghissima la serie di ori ai mondiali e agli europei ju-



niore, oltre a tantissime affermazioni ai campionati italiani. Le vittorie nella massima categoria potranno essere ulteriormente incrementate nelle prossime edizioni dei mondiali anche nelle gare maschili, grazie ai giovani Riccardo Bugari e Matteo Amabili, fin qui vincitori appunto nella categoria "juniores". Dal prossimo

anno i due sono attesi a grandi prove tra i senior.

Nella prima metà di agosto 2010, inoltre, San Benedetto ospiterà i campionati europei di pattinaggio: un grande risultato, reso possibile sia grazie all'impegno di dirigenti come il sambenedettese Umberto Urbinati, da 24 anni alla guida del Comitato Europeo Pattinaggio, sia per i lavori realizzati lo scorso anno in collaborazione tra l'Amministrazione comunale e le società di pattinaggio che ha portato al rinnovamento della pista "Panfilì" e al già programmato allestimento di un'adeguata pista su strada.



# L'ALBULA NON FARÀ PIU PAURA

*Con il progetto di risanamento che ormai sta per concretizzarsi, aumenterà la sicurezza idraulica del torrente e, nel contempo, sarà possibile realizzare interventi di riqualificazione lungo il tratto cittadino*

**L'opportunità di puntare al risanamento** ambientale ed idraulico dell'intera asta dell'Albula, dalla sorgente in contrada San Savino alla foce, nasce grazie alla concessione di un finanziamento statale di euro 2.400.000 previsto dalla Legge n. 311/2004.

## **PRIMA FASE: LA VERIFICA IDRAULICA**

Dopo l'approvazione del progetto preliminare avvenuta nel 2005, nell'ambito del progetto definitivo per prima cosa è stata predisposta la verifica idraulica dello stato attuale. Il settore Assetto del Territorio, con il supporto tecnico, reperito con gara ad evidenza pubblica, di una società toscana specializzata, la Idroprogetti srl, ha redatto pertanto uno studio che ha evidenziato, nel tratto urbano, in prossimità dei ponti, vari punti di criticità.

Il progetto di risanamento del tratto urbano, finanziato come detto dalla legge n. 311/2004 con l'importo complessivo di euro 2.400.000 doveva necessariamente coordinarsi e confrontarsi con un altro finanziamento, stavolta regionale ma in capo al Consorzio di Bonifica Aso Tenna Tronto, relativo a lavori di messa in sicurezza del tratto extraurbano dopo i danni di alluvioni precedenti. Quest'ultimo finanziamento in particolare prevedeva una soluzione progettuale consistente nell'allargamento delle sezioni d'alveo del torrente nella parte non cementata e nel rifacimento di parte dei ponti sulla provinciale "Lungalbula". L'importo finanziato dalla Regione al Consorzio era di euro 2.832.766,09.

## **LE CONFERENZE DI SERVIZI**

I primi risultati dello studio necessario per coordinare le attività di Comune e Consorzio sono stati presentati in una prima conferenza di servizi svoltasi il 30/11/2006 alla presenza dei rappresentanti di San Benedetto, Grottammare, Ripatransone e Acquaviva Picena e dei tecnici degli enti coinvolti nell'espressione di pareri o nulla osta. Nella stessa conferenza è stato dato atto che sarebbe stato un tavolo tecnico a valutare la fattibilità di realizzare inter-

venti idraulici a monte del tratto urbano in maniera tale da diminuire, oltre alla portata di massima piena, anche l'energia della stessa massa per minimizzare i rischi di natura idraulica. La prima riunione del tavolo tecnico, svoltasi il 14/12/2006, ha evidenziato la bontà dello studio in corso, la necessità di concluderlo a breve, per poi coordinarlo con il progetto del Consorzio di Bonifica.

In una nuova conferenza dei servizi svoltasi il 20 dicembre 2007, è stato approvato lo schema di uno specifico accordo di programma contenenti impegni reciproci di Regione Marche, Comune di S. Benedetto e Consorzio di Bonifica. La Regione si è impegnata a liquidare al Consorzio la quota residua del finanziamento di euro 2.832.766,09 concesso per l'esecuzione del suo progetto, il Comune a provvedere alla progettazione e alla realizzazione delle opere relative ai finanziamenti assegnati al Consorzio di Bonifica integrando la progettazione con fondi propri.

La Giunta Regionale, con Delibera n. 17 del 14 gennaio 2008, ha approvato lo schema di accordo poi approvato dai vari Comuni (a San Benedetto con delibera di Consiglio comunale n.9 del 1.2.2008) poi firmato il 26 marzo 2008.

## **IL PROGETTO DI SISTEMAZIONE DEL TRATTO EXTRAURBANO**

E' così partita la fase progettuale di un intervento di risanamento ambientale di elevata valenza. Con il decisivo contributo della società incaricata Idroprogetti di Firenze, tra l'altro progettista di alcuni interventi simili sul fiume Arno in Toscana, si sono individuate le seguenti strategie progettuali:

1. Individuazione di "zone di laminazione" delle piene nel tratto extraurbano che permettessero di limitare considerevolmente il pericolo idraulico dalla sorgente alla foce
2. sistemazione di tutti gli attraversamenti in alveo esistenti (ponti sulla strada Provinciale e sulle strade comunali connesse)
3. adeguamento delle sezioni di deflusso del torrente per garantire il passaggio della portata di massima piena in ogni punto.



Sono state quindi individuate 4 zone per la realizzazione di casse di laminazione delle piene (cioè opere idrauliche costruite in prossimità del corso d'acqua che hanno lo scopo di ridurre le portate di piena), con la più grande pari a circa 120.000 mc (poi corretta in 95.000 mc dal progetto preliminare), che porterebbero ad un decremento della portata di massima piena di circa il 20-25% e quindi, nella verifica idraulica dei ponti del tratto urbano, ad un aumento della sicurezza idraulica di circa 50 cm permettendo il passaggio dell'eventuale piena senza rigurgiti né presenza di ponti in pressione. Tali casse sono dotate di argini in terra a bassissimo impatto ambientale con manufatti "a bocca tarata" cioè gli sfoghi della portata di "magra" del torrente consistenti in scatolari in cemento armato rivestiti in pietra. Tali manufatti oltre a garantire la sicurezza idraulica "ritardano" e "tagliano" il picco di piena rendendo sicura l'intera zona a valle della cassa di laminazione. Tali zone normalmente saranno disponibili per le colture agricole normali ma saranno soggette ad una particolare disciplina quali "zone esondabili" e quindi per esse è previsto la corresponsione di una indennità commisurata all'occupazione quantificata in base al valore di esproprio. Le aree invece occupate dalle arginature di progetto verranno espropriate.



*Un esempio di manufatto a corredo della cassa di laminazione*

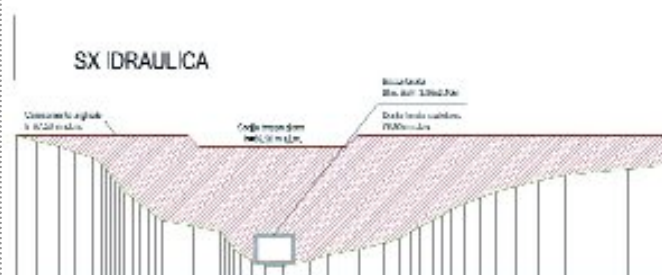

*La vista in sezione del manufatto: si nota la "bocca tarata" nella quale scorre normalmente il torrente in periodo di "magra"*

### LE TAPPE SUCCESSIVE

A quel punto il Comune, dovendo procedere alla progettazione preliminare, definitiva ed esecutiva dell'intervento di messa in sicurezza del tratto extraurbano, oggetto dell'accordo di programma, ha potuto avviare l'iter "operativo" con queste azioni:

1. Redazione dei rilievi aereofotogrammetrici di dettaglio del torrente Albula con il rilievo dei ponti e degli attraversamenti in alveo.
2. Redazione della relazione geologica per il progetto preliminare e per quelli definitivo ed esecutivo coi relativi son-

daggi geognostici.

3. Affidamento dell'incarico di progettazione preliminare, definitiva ed esecutiva compresa la sicurezza in fase di progettazione alla stessa società Idroprogetti di Firenze che si è resa disponibile per un prezzo molto vantaggioso per il Comune.

Con Delibera di Giunta n.354 del 23.12.2008, il Comune di San Benedetto del Tronto ha approvato in linea tecnica il progetto preliminare dell'opera, necessario per l'avvio della successiva fase di verifica preliminare di impatto ambientale ai sensi della l.reg. n.7/2004 e del D.Lgs. n.152/2006 e s.m.i.



*Un altro esempio di cassa di laminazione*

### GLI ESPROPRI

Il 24 marzo scorso si è svolto un tavolo tecnico alla presenza di tutti gli attori dell'Accordo per esaminare la procedura di avvio dell'esproprio decidendo di affrontarla con un nuovo Accordo di Programma e costituendo un "Ufficio Associato per gli Espropri" previsto dalla normativa (DPR n.327/2001). L'atto deve essere sottoposto ad un'approvazione dei Consigli di tutti i Comuni interessati per renderlo operativo: S. Benedetto lo ha già fatto il 28 settembre scorso.

### LA VALUTAZIONE DI IMPATTO AMBIENTALE

Nel frattempo, completata la documentazione necessaria per l'avvio della procedura preliminare di VIA (Verifica di impatto ambientale) predisposta dal progettista incaricato, si è dato avvio al procedimento lo scorso mese di luglio 2009 con il deposito presso la Provincia del progetto preliminare completo degli elaborati richiesti dalla l.reg.n.7/2004.

La procedura di VIA, che vede quale Amministrazione competente il Settore Urbanistica della Provincia di Ascoli Piceno, ha avuto un punto di svolta nella conferenza di servizi dello scorso 8 settembre. La conclusione del procedimento è prevista entro 90 giorni dalla pubblicazione sul Bollettino ufficiale della Regione Marche avvenuta lo scorso 28 luglio: poiché la conferenza dei servizi non ha ravvisato problemi di sorta, si attende adesso dalla Provincia la "pronuncia di non assoggettabilità alla VIA". In questo modo si potrà procedere all'approvazione del progetto definitivo che farà partire anche la dichiarazione di pubblica utilità dell'opera e quindi la procedura di esproprio. Se non vi saranno imprevisti, è lecito prevedere l'avvio dei lavori nell'estate 2010 e la loro conclusione entro la fine dell'anno successivo.

# "I SOGNATORI"

UNA SCULTURA  
DI PAOLO ANNIBALI  
IN PIAZZA MATTEOTTI



Uno dei sambenedettesi più apprezzati in Italia e all'estero trova nuovo spazio in città

Una scultura in bronzo davvero monumentale, alta 4 metri, larga 2 e profonda 1,75, verrà posizionata nelle prossime settimane nella riqualficata piazza Giacomo Matteotti. L'autore è Paolo Annibali, artista sambenedettese tra i più noti e apprezzati in Italia all'estero. Il titolo dell'opera è "I sognatori" e la lavorazione è durata mesi, tra progettazione, modello in argilla, calco, fusione, cesello e patina. Per la realizzazione dell'opera, un grande tronco ricco di anfratti, cavità, rilievi adeguatamente illuminati anche dall'interno da cui si affacciano varie figure umane ed animali, l'Amministrazione ha stanziato complessivamente 60 mila euro. Come spiega l'autore, l'opera simboleggia "il vecchio albero morente, inclinato, ormai instabile, che rischia di trascinarsi con sé il destino di tutti noi, ma che ancora, caparbiamente, offre riparo a tutti gli esseri viventi: uomini, animali, insetti trovano in lui la propria tana. Al calare della notte, tutti provvidenzialmente si addormentano e, all'unisono, cominciano a sognare la rinascita della propria vita, del vecchio tronco, della natura intera. È proprio nel raggiungimento dell'ultimo stadio del dolore che ognuno di noi può sopportare, che l'immagine diversa agognata di altri se stessi si fa strada dentro di noi. Ed ecco che l'anelito che accompagna il sonno di tutti gli esseri che nel tronco dormono, immette nuova linfa nel tronco stesso e che genera giovani rami che offrono possibilità di nuove vite".

Conclude Annibali: "Così nell'umile fiducia, nel silenzio,

nell'attesa, nel sogno nuove speranze prendono corpo in ciascuno di noi e il ciclo della terra magicamente riprende il suo percorso rinnovando la vita... La scultura "I Sognatori" vuole dare sostanza alla speranza che ognuno di noi si porta dentro, per una vita personale migliore, per una salvezza che abbracci la natura, la terra. La vita è difficile per ciascuno di noi, le nostre esistenze cariche di attese, di progetti, con il tempo, si flettono, si inarcano sotto il peso della disillusione, delle difficoltà, del dolore. Sembra che davanti resti solo il buio della disperazione, il buio della morte. Ma è proprio in quel vuoto che tutto ricomincia".

Dunque un messaggio di speranza, di fiducia, quello che promana dall'opera: d'altronde non va dimenticato che Annibali ha realizzato diverse grandi opere di destinazione sacra le cui tematiche sono state interpretate utilizzando registri universali, condivisi da laici e credenti. Di particolare importanza sono la Porta della Misericordia per la chiesa di San Filippo Neri e la Porta dello Spirito Santo per la chiesa di San Pio X a San Benedetto del Tronto, le porte della chiesa Regina Pacis in Matelica (Macerata), la porta di San Giacomo Maggiore per la chiesa di San Jacopo in Pratovecchio (Arezzo) e, a Fiesole, la porta di San Giovanni Battista per la chiesa di San Giovanni Decollato e l'ambone per la Cattedrale. San Benedetto ospita già un lavoro di Annibali: la banchina Malfizia del porto è infatti dominata dalla grande composizione dal titolo "Il mare, il ritorno", un'opera corale composta di alcune figure umane, ognuna posizionata su un piedistallo di marmo, a dare un'efficace e suggestiva rappresentazione del tema.



## TUTTI I LAVORI IN... CORSO

*Interventi in via Pizzi, viale Pasqualetti, quartiere San Filippo mentre al Ponterotto nasce una nuova area verde di 3mila metri quadrati*

*la fase iniziale dei lavori in via Pasqualetti*

In queste settimane si sta realizzando una serie di lavori di riqualificazione in diverse zone della città. Via Pizzi resterà chiusa al traffico per la durata dei lavori di rifacimento della condotta idrica principale e dei relativi allacci, eseguiti da una ditta incaricata dalla CIIP spa, mentre il Comune si occuperà successivamente della realizzazione di attraversamenti pedonali rialzati e del nuovo asfalto. Nel periodo di chiusura al traffico della strada, i trasporti

pubblici verranno deviati su percorsi alternativi.

È in pieno svolgimento la riqualificazione di via padre Olindo Pasqualetti, da parte della ditta Nasoni Costruzioni srl di Fano, che si occupa della nuova pavimentazione in sostituzione del vecchio asfalto e della sistemazione del suolo sotto la pineta lato est, oltre che della predisposizione per la nuova illuminazione. I corpi illuminanti, tuttavia, come pure la pineta lato ovest (quella

verso la ferrovia), saranno oggetto di lavori in un secondo stralcio, che prenderà il via nei prossimi mesi.

Nel quartiere San Filippo Neri, invece, si procede all'abbattimento delle barriere architettoniche, per una spesa di poco superiore agli 80 mila euro, 60 mila dei quali erogati dalla Fondazione Carisap.

Al confine con il comune di Acquaviva, infine, è stata inaugurata sabato 24 ottobre, un'area verde di circa 3 mila

metri quadrati, con 40 essenze arboree, giochi per bambini, illuminazione e tutti i servizi necessari. L'opera è il frutto di una convenzione tra il Comune e i privati stipulata nell'ambito di una lottizzazione. I tecnici comunali hanno curato l'allestimento del parco, mentre i privati che hanno realizzato gli immobili hanno sostenuto le spese di realizzazione degli spazi pubblici (vedi altro articolo a pag. 20).

## ADOTTATO IL PIANO TRIENNALE DELLE OPERE PUBBLICHE

*Contiene la previsione di importanti interventi nel settore dei lavori pubblici e delle politiche sociali*

La Giunta comunale ha adottato il programma triennale delle opere pubbliche 2010-2012. Il documento dovrà essere approvato definitivamente dal Consiglio comunale, contestualmente al bilancio di previsione 2010, cosa che dovrebbe avvenire entro la fine dell'anno.

Tra i più importanti interventi previsti, la realizzazione di una sezione "casa protetta" al centro Primavera destinata ad accogliere anziani non autosuffi-

cienti. La spesa già prevista era di 230 mila euro, ora integrati con ulteriori 270 mila euro. Per la riqualificazione del mercatino di viale De Gasperi vengono invece stanziati 36 mila e 500 euro, cui si aggiungono 78 mila e 500 euro provenienti da contributi di privati. Un intervento molto atteso è la realizzazione del collegamento delle acque bianche di piazza San Giovanni Battista, per un importo di 245 mila euro. Si prevede inoltre la riqualificazione di via Ugo Bassi e di via Montebello, per ognuna delle quali sono stati previsti 200 mila euro di investimenti.

Per il completamento della pista ciclabile a nord della città, fino al congiungimento con

quella di Grottammare, sono stanziati 340 mila euro che si aggiungono ai 93 mila sin qui previsti. Per parcheggi a Porto d'Ascoli si prevede una spesa di poco superiore ai 300 mila euro, mentre una rotatoria sulla Statale 16 in zona San Filippo Neri richiederà una somma di 250 mila euro. Per la riqualificazione di via Mare sono previsti investimenti pari a 350 mila euro. Un parcheggio è previsto anche in piazza Caduti del Mare per 200 mila euro, mentre per la riqualificazione di via Curzi sono previsti 250 mila euro.

Ricco anche il programma di interventi sul versante degli impianti sportivi: 260 mila euro per il complesso della piscina

comunale, 100 mila per la ristrutturazione e la messa a norma della bocciolina nel quartiere Ragnola, 180 per la realizzazione di una pista di allenamento presso il campo di atletica leggera, 165 mila per la realizzazione di una pista di pattinaggio outdoor, 300 mila per il nuovo campo da rugby nel quartiere Agraria. Il complesso degli investimenti ammonta a poco meno di 7 milioni di euro.

Per l'approdo del Piano in consiglio comunale è richiesto che ognuno degli interventi sia corredato dal progetto preliminare. Alcuni sono già disponibili, altri verranno predisposti nelle prossime settimane dagli uffici tecnici.



## BIBLIOTECA: TANTI GIOVANI LETTORI E PRESTITO IN CRESCITA

Sono più di 78 mila i titoli presenti nel catalogo della biblioteca comunale di S. Benedetto. E i fruitori non mancano, visto che sono ben 12.226 le persone iscritte al servizio di prestito.

Un servizio che si articola in tre forme: il prestito esterno, cioè libri che possono essere portati via gratuitamente e tenuti per un massimo di 20 giorni; il prestito interno, riservato a volumi che, per il loro pregio (alcune riviste, enciclopedie, volumi rari e testi della sezione locale), sono

documenti presenti in altre biblioteche pagando una piccola quota. Ovviamente anche la nostra struttura ha l'impegno di prestare propri documenti ad altre bibliote-

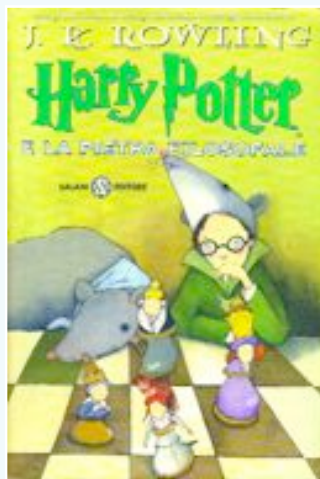

che. Se poi il prestito interessa una delle 21 biblioteche del Sistema Interprovinciale Piceno, di cui San Benedetto fa parte, allora il servizio è gratuito. Oltre che nel SIP, la biblioteca "Giuseppe Lesca" è inserita anche nel catalogo del Servizio Bibliotecario Nazionale. I due cataloghi sono consultabili on-line attraverso i portali [www.bibliosip.it](http://www.bibliosip.it) e [www.sbn.it](http://www.sbn.it).

Ogni anno, in media, entrano ed escono dalla biblioteca oltre 12.000 titoli: nel 2008, infatti, sono stati effettuati in totale 11.834 pre-

stiti esterni, 801 interni e 83 interbibliotecari. Nei primi nove mesi del 2009, si sono registrati 9759 prestiti esterni, 642 interni e 187 interbibliotecari. La media mensile dei prestiti si aggira quindi attorno alle mille richieste, che tendono ad aumentare nei mesi estivi: 1239 uscite a giugno, 1360 a luglio, 1238 ad agosto (dato consistente se si considera la chiusura pomeridiana del servizio), 1129 a settembre. Analizzando il solo prestito interbibliotecario, si registra un ottimo risultato per la biblioteca "G. Lesca" che fornisce un apporto consistente all'interno del Polo SIP sia in termini qualitativi che quantitativi: su un totale di 875 richieste di libri rivolte al Polo interprovinciale da parte di altre biblioteche nazionali, ben 290 sono quelle indirizzate a questa sede. Analogamente, su 1075 domande di prestito rivolte dal Polo ad altre biblioteche nazionali, ben 483 sono partite da qui. Tra i testi che vengono richiesti maggiormente vi sono edizioni particolari, opere di saggistica e narrativa, testi di storia e cultura locale, libri di recente pubblicazione non aperti al prestito da parte di altre biblioteche.

Come conferma l'analisi sui

libri più letti (vedi altro articolo nella pagina accanto), ciò che contraddistingue la biblioteca comunale è la forte fruizione giovanile, percepibile anche dal numero degli studenti che ne affollano quotidianamente le sale. Dei 12.266 iscritti totali, ben 5.263 hanno infatti un'età compresa tra i 6



e i 30 anni. Analogamente, i lettori più accaniti, i cosiddetti "soggetti attivi" che effettuano più prestiti e movimenti, sono quelli che hanno dai 19 ai 25 anni e dai 31 ai 40 anni, fasce d'età in cui rientrano sia gli studenti universitari sia i bibliofili. Ma ad essere affezionato alla biblioteca è anche il pubblico d'età media, con 4.334 iscritti d'età compresa tra i 31 e i 50 anni, e 1.439 che hanno più di 51 anni.

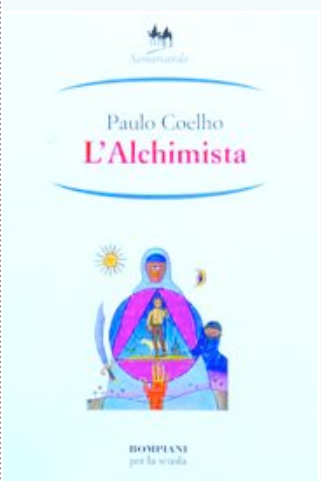

esclusi dal prestito esterno ma sono consultabili all'interno della biblioteca, e infine il prestito interbibliotecario, cioè la possibilità di fare richiesta, attraverso gli addetti della biblioteca, di

# I più letti? Coelho, Harry Potter e Geronimo Stilton

E' "L'alchimista" di Paolo Coelho il libro più "prestato" dalla biblioteca comunale "G. Lesca". Analizzando i dati del sistema informatico della Biblioteca a partire dal 2007, emerge infatti che il best seller dello scrittore brasiliano è stato richiesto da ben 106 persone: calcolando un tempo medio di lettura di una settimana, è dunque ragionevole ritenere che il volume si è raramente posato sugli scaffali "viaggiando" invece da una casa all'altra. I diversi volumi di Harry Potter seguono a ruota: il protagonista della fortunata saga letteraria di Joanne Rowling conquista il secondo posto con 92 uscite ma anche il terzo, il settimo e il tredicesimo piazzamento. I giovani lettori, a cui verosimilmente si deve il successo dei romanzi dedicati a Harry Potter, si appassionano anche alle storie divertenti di Geronimo Stilton, il

*E' quanto emerge dall'analisi svolta dalla Biblioteca comunale sui prestiti librari degli ultimi due anni*

simpatico personaggio protagonista di una serie di libri scritti da Elisabetta Dami. Cinquantuno sono i volumi di questo autore presenti nel fornito catalogo "ragazzi" della Biblioteca, tra cui "Quella strapopolitica vacanza alla pensione Mirasorci" e "Quattro topi nella giungla nera", rispettivamente al quarto e al decimo posto dei libri più gettonati.

Ma è in definitiva Paolo Coelho a riscuotere più successo tra i lettori della biblioteca sambenedettese. Altri suoi romanzi, oltre all'"Alchimista", risultano infatti in cima alle preferenze degli utenti: "Veronica decide di mori-

re", "Sulla sponda del fiume Piedra mi sono seduta e ho pianto" si piazzano rispettivamente al quinto e al sesto posto, "Il diavolo e la signorina Pym" conquista il nono posto con 57 prestiti.

A testimonianza del fortunato rapporto tra la letteratura e il cinema, che rafforza la popolarità di alcune opere, la consistente richiesta di libri come "Il signore degli anelli" di Tolkien, "Il cacciatore di aquiloni" di Hosseini, "Il diario di Bridget Jones" di Fielding.

Ma in biblioteca non si va solo per chiedere libri "di moda": si registra infatti un particolare interesse degli utenti per la letteratura italiana, con preferenza per i classici del '900 e gli autori contemporanei. Lo scrittore nostrano più letto è Italo Calvino, con "Il visconte dimezzato" e "Il barone rampante" (tra i 50 e i 40 presti-

ti). Seguono Primo Levi, Roberto Saviano, Luigi Pirandello, Cesare Pavese, Oriana Fallaci, Italo Svevo, Andrea Camilleri.

Discreto infine il successo per testi riguardanti l'informatica, la saggistica, le guide turistiche, il diritto costituzionale, i gialli e i libri per bambini.

Moltissimi sono i volumi presi in prestito solo una o due volte che riguardano vari generi (arte, storia, testi universitari e altre categorie). Probabilmente perché diretti ad un segmento di pubblico più specifico, questi libri hanno ricevuto minori richieste, ma la spiegazione potrebbe risiedere nel fatto che sono stati acquisiti solo di recente. Una conferma di quanto sia importante un costante aggiornamento di queste statistiche per una proficua gestione dei periodici acquisti che vengono effettuati.

## PALAZZO PIACENTINI, dimora d'illustri personaggi

*Curiosità tratte dall'archivio storico del Comune*

*di Mafalda Di Iacovo - Archivistica*

**Anastasio Fiorani**, nella seconda metà dell'Ottocento, ricopri la carica di Priore comunale di S. Benedetto. Il suo nome è legato al famoso "arco di Fiorà", di cui oggi restano solo delle riproduzioni. Pur-

troppo la struttura fu distrutta alla fine della seconda guerra mondiale. Anastasio Fiorani costruì l'arco grazie al potere conferitogli dalla sua carica di Priore, poiché il regolamento edilizio lo vietava. Egli fu spin-

to probabilmente dalla necessità di collegare le sue tre grandi case. Le prime due di eredità paterna, corrispondenti alle particelle n. 507 e n. 496 del Catasto, erano poste in Via del Castello (oggi Via del Consolato), la terza, ovvero la n. 657

acquisita da Ceccarelli Filippo, si trovava in via dei Vetturini (oggi Via Fileni). Le dimore che Fiorani ereditò dal padre Giuseppe divennero, nei primi del Novecento, proprietà della nota poetessa Bice Piacentini Rinaldi.



1853, Avviso recante la firma del Priore comunale Anastasio Fiorani, part.

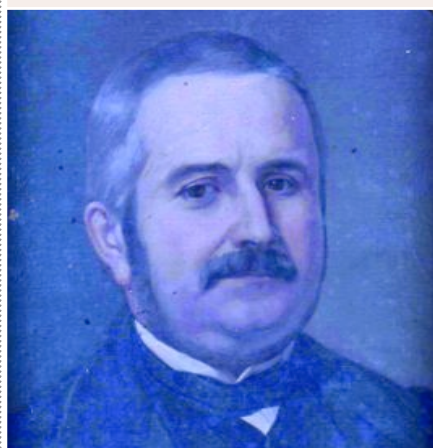

Ritratto di Anastasio Fiorani.

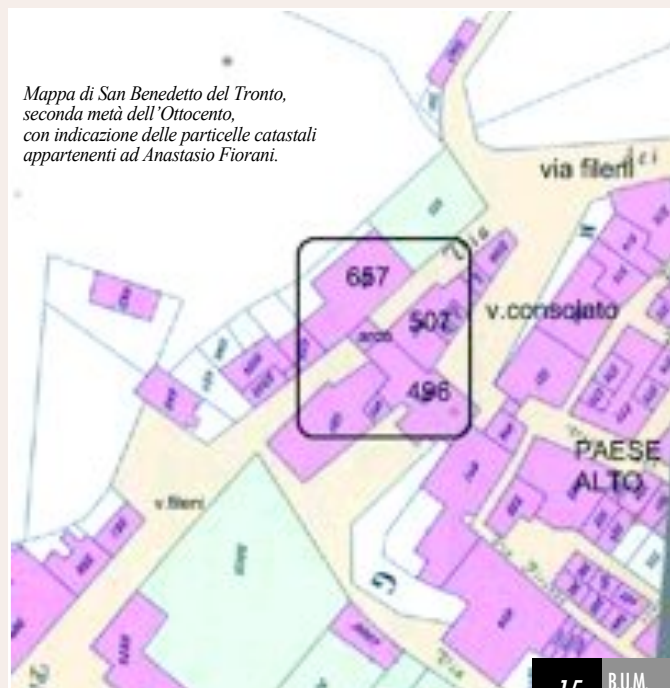

Mapa di San Benedetto del Tronto, seconda metà dell'Ottocento, con indicazione delle particelle catastali appartenenti ad Anastasio Fiorani.

# DISABILITÀ E DISAGIO MENTALE, QUELLO CHE STIAMO FACENDO

di Pietro d'Angeli\*, Alessandro Marinelli e Alessandra Annunzi\*\*

**L'impegno dell'Amministrazione comunale** per favorire il sostegno e l'integrazione sociale dei cittadini in condizione di handicap psico-fisico è particolarmente elevato. Infatti, al termine dell'anno in corso saranno erogati servizi per 2.580.000 euro, poco meno della metà della spesa stanziata dal Comune nel 2009 per i servizi sociali (5.990.000 euro). A tale impegno parteciperanno, in alcuni casi, la Regione Marche e l'Asur ZT12 nonché, in misura minore e solo per alcune situazioni, gli stessi utenti. Sono oltre trecento i cittadini che a vario titolo usufruiscono di tali interventi.

## SERVIZI PER TUTTE LE ETÀ

I servizi erogati normalmente accompagnano la persona disabile nell'intero arco della propria vita. Ad esempio, sono erogati servizi come l'assistenza scolastica (46 utenti), l'assistenza domiciliare (72 utenti), i Centri ricreativi estivi (14 utenti), i centri diurni Biancazzurro e L'Arcobaleno (52 utenti), la casa famiglia Biancazzurro (8 utenti), le borse lavoro (42 utenti), il servizio di interpretariato per non udenti (circa 15 utenti), l'attività natatoria per disabili (25 utenti), l'integrazione delle rette di ricovero in istituto (13 utenti), la partecipazione ai progetti regionali "L'autismo nelle Marche", "Vita indipendente" e "Assistenza domiciliare indiretta per le particolari

gravità", oltre ad una serie di attività di supporto ai cittadini e legate all'erogazione di vari contributi regionali.

## LE NUOVE INIZIATIVE

Tra le attività di recente istituzione, quest'anno è stato ristrutturato completamente il Centro diurno l'Arcobaleno (impegnando circa 50.000 euro) e, in collaborazione con l'IKEA di Ancona, rinnovato l'arredamento di gran parte del Centro. Particolare attenzione è stata posta nell'accoglienza dei minori affetti da disabilità: infatti quest'anno il servizio Centri ricreativi estivi è stato dotato di n. 2 carrozzine da bagno per disabili (JOB), che si aggiungono a quella acquistata nel 2008 e in dotazione presso i Centri Diurni, al fine di consentire l'accesso in acqua anche ai ragazzi con ridotte capacità motorie. E proprio da quest'anno, sul sito internet [www.comunesbt.it](http://www.comunesbt.it), è stata riservata un'ampia area tematica in cui è possibile trovare agevolmente informazioni e modulistica per accedere ai servizi per la disabilità erogati dal Comune.

## LO SPORTELLO ACCESSIBILITÀ

Dal 2008 è attivo lo Sportello accessibilità presso il Settore Progettazione Opere Pubbliche che consente all'incaricato, l'architetto Flavio Buonamici, di affiancare gli uffici comunali nell'approfondimento delle tematiche relative al superamento delle barriere architettoniche con l'obiettivo del miglioramento, rispetto a quanto già previsto a livello normativo, della qualità progettuale delle soluzioni adottate nelle realizzazioni sia di opere pubbliche che di edilizia privata. In particolare nel 2009, lo Sportello, insieme al Servizio disabili, ha collaborato alla definizione delle innovative prescrizioni sull'accessibilità contenute nel nuovo Piano di Spiaggia.

## VIA LE BARRIERE

Anche per quanto riguarda i lavori per la riqualificazione e l'abbattimento delle barriere architettoniche del tessuto urbano, l'impegno dell'Amministrazione resta costante. Possiamo citare ad esempio il percorso tattile per ciechi e ipovedenti di tipo "Loges" realizzato tra Piazza Setti Carraro e Via del Cacciatore a Porto d'Ascoli, e quello in fase di comple-

tamento che va da Piazza Matteotti a Via XX Settembre e le altre vie limitrofe. Inoltre, proprio in questi giorni sono in fase di avvio i lavori di realizzazione di nuovi marciapiedi, tutti dotati di scivoli per i diversamente abili, in zona San Filippo Neri (Via Ferri, Via Marsala, Via Manzoni, Via Aleardi) per un costo di circa euro 100.000 con il cofinanziamento della Fondazione CARISAP. Altri interventi, già programmati, interesseranno Via Val Tiberina, Via Turati e Via Torino.

## SI PUO' MIGLIORARE

Il sostegno alla disabilità resta comunque uno di quegli ambiti di intervento rispetto ai quali non è mai possibile dire di essere arrivati. Sarebbe dunque inadeguato enfatizzare ciò che è stato già fatto così come, al contrario, mettere all'indice ciò che non è stato ancora realizzato. Crediamo che, di per sé, né l'una né l'altra strategia, allo stesso modo autoreferenziali e poco utili al confronto, portino vantaggi alle persone coinvolte e contribuiscano ad alimentare e condividere una cultura della solidarietà. Cercheremo sempre di imparare da chi fa qualcosa di nuovo e meritorio e diamo tutta la nostra disponibilità al fine di condividere le nostre esperienze migliori. Ma intanto, tra il molto che c'è ancora da fare e il tanto che si sta facendo, non dobbiamo dimenticarci che il nostro compito principale è che nessuno resti solo con il suo problema.



\* Dirigente Settore Servizi alla persona

\*\* Direttore e istruttore amm.vo Servizio Disabilità e Disagio mentale

# UN SORRISO CHE DA' IL SOLLIEVO

*Questo è uno spazio che il Bollettino Ufficiale Municipale dedica alle attività del laboratorio giornalistico del Servizio di Sollievo "Famiglie in rete" coordinato dalla giornalista Alessandra Clementi.*

*Il Servizio è rivolto alle persone con disagio psichico e alle loro famiglie ed è organizzato in collaborazione con il dipartimento di Psichiatria dell'Asur 12, le associazioni di volontariato Psiche 2000 e Antropos e la cooperativa sociale "Primavera".*

*Grazie alle attività del laboratorio, che si svolge ogni settimana nei locali del Distretto sanitario di via Romagna 7, i partecipanti rielaborano le nozioni tecniche apprese redigendo brevi articoli su fatti pubblici o episodi di vita personale: in questo modo rafforzano la stima e la fiducia in se stessi e nelle proprie abilità riducendo difficoltà relazionali e il rischio dell'isolamento.*

*La partecipazione al corso di giornalismo è gratuita e ci si può iscrivere contattando il servizio Sollievo al n. 0735/81933, e mail serviziollievo@libero.it, sito www.ambitosociale21marche.it*

## C'E' QUALCUNO CHE PUO' AUMENTARE LA NOSTRA PENSIONE CIVILE?

di Helen Manfroni

**Gli invalidi civili** sono numerosissimi e la pensione stabilita dallo Stato è bassissima, all'incirca 250 euro al mese. Molti di noi presto rimarranno soli e con così poco è dura andare avanti. Si è parlato molto dell'aumento delle pensioni, ma nessuno discute di quella per gli invalidi civili. E' ora di farci sentire. Chiediamo anche l'interessamento dell'opinione pubblica a tal proposito. Già siamo invalidi, dobbiamo "invalidare" anche la nostra pensione, che non ha nessun senso con un compen-

so così basso?

Chiediamo alle forze politiche un po' di riguardo verso chi sta male e non sa né come vivere, né tanto meno come invecchiare. Questa volta ci faremo sentire.

Chiediamo agli assessori comunali e provinciali alle Politiche sociali di intercedere per noi presso i parlamentari romani per aiutarci a conquistare la nostra indipendenza.

Vorremmo collaborare con le forze politiche ringraziando in anticipo chi ci potrà aiutare.

## I DEFUNTI INSIEME A NOI

di Helen Manfroni

**Il silenzio è sceso sui nostri defunti**

*La nostra anima è piena di ricordi*

*Quelli più felici li rendono più vivi che mai*

*Una lacrima lascia il segno della loro vita*

*Il pensiero va a chi crede nella resurrezione*

*Dove i nostri cari vivono una vita nuova*

*Quella sempre desiderata*

*Una pace li avvolge*

*E chi prega per loro avrà il suo ricompenso*

*E vi diranno "non vi abbiamo abbandonato"*

*Pregate insistentemente*

*e i nostri cari rimarranno con voi*

*per la forza celestiale che non abbandona.*



## PROBLEMI DI TRAFFICO

di Giovanni Sergiacomi

**La nostra ridente cittadina**, oltre a molti pregi, ha l'onore e l'onere di avere al suo interno due importanti assi stradali: la Statale Adriatica SS16 e l'autostrada A14. Della prima vorremmo parlare in questo articolo.

La "Nazionale", come la chiamiamo abitualmente, è da tempo invasa da un traffico soffocante. Il boom delle automobili, il traffico pesante e il suo essere la principale via di accesso alla città, hanno fatto sì

che il transito di un numero così elevato di veicoli produca diversi disagi ai residenti, primo tra tutti l'inquinamento sia atmosferico che acustico.

Un disagio che si concretizza nel dover affrontare lunghe file in automobile per spostarsi da una parte all'altra della città e la difficoltà a trovare parcheggio.

Alcuni provvedimenti sono stati presi dalle amministrazioni che si sono succedute e le associazioni ambientaliste

negli anni

p a s s a t i

hanno effettuato ampie dimostrazioni (ricordiamo l'occupazione della strada per bloccare il traffico dai mezzi pesanti che si immettevano dall'autostrada alla Statale rendendo altissimi i valori dell'inquinamento).

La situazione è problematica, soprattutto nelle ore di punta in estate, quando il traffico è lento e non si riesce a spostarsi velocemente se non con dei motorveicoli e usando delle vie alter-

native come viale dello Sport, il lungomare (peraltro molto trafficate anch'esse) o, per chi deve compiere tragitti più lunghi, l'A14.

Per la morfologia della città è molto difficile realizzare nuove strade, quindi ciò che possiamo fare come utenti è utilizzare di più i mezzi pubblici, preferire automobili ecologiche e comunque ridurre al minimo l'utilizzo dei veicoli.

## INIZIO NERO PER LA SAMB

di Gianluogo Bufalari

**La Samb partecipa** per la prima volta al campionato di Eccellenza ma a Montegrana non si è riusciti a portare a casa la vittoria. Con il Piano San Lazzaro si è passati in vantaggio due volte ma si è perso al 91esimo con il Val Metauro con esonero dell'allenatore Minuti e l'arrivo di Palladini. Con l'avvento del nuovo mister si è vista subito la mano del nuovo allenatore: ma con la Cingolana ci si attendeva una prova di forza della squadra rossoblù invece c'è stato molto fumo e poco arrosto. La Samb di Tosto e

Menechini non è riuscita a creare neanche una palla gol.

Così, al termine di quest'ultima gara, è scoppiata la contestazione verso Spina, Palladini e Spadoni. Da parte dei tifosi ci si aspetta almeno il ritorno tra i professionisti, invece in campo si notano molto fraseggio e poca concretezza mentre tra i calciatori ci sono troppi solisti. Un guaio di cui una parte della tifoseria ha individuato il responsabile nel direttore sportivo, che sarebbe colpevole di aver creato una squadra poco esperta,

senza giocatori che corrono e si sacrificano in mezzo al campo per ottenere il risultato pieno. "Siamo stati di fronte a una Samb troppo ingenua e poco concreta" è stato il pensiero più ricorrente.

Con il proseguo del campionato però c'è stato un cambio di rotta, si è vista qualche vittoria e poi con il Tolentino si è vista quanta importanza abbia l'esperienza di Palladini e del vice Chimenti che hanno messo in campo una squadra giovane che ha sopperito alle incertezze degli anziani.



## DELIBERE DI GIUNTA 3 SETTEMBRE

258 Affidamento servizio trasporto scolastico: indirizzi amministrativi.

259 Concessione patrocinio ed occupazione di suolo pubblico all'Associazione Antonio Palestini per l'organizzazione della manifestazione "San Benedetto in fiabe"

260 Approvazione programma di azioni promozionali a valenza turistico/sportiva nell'ambito dell'organizzazione del campionato del mondo di motonautica. Concessione contributo all'Associazione Sportiva Club Motonautico di Roma

261 Contributo in favore della parrocchia San Giacomo della Marca, per il completamento di uno spazio polivalente.

262 Attività natatoria presso la piscina comunale P. Gregori: indirizzi per l'autorizzazione all'esercizio.

### 10 SETTEMBRE

263 Approvazione in linea tecnica del progetto per i lavori di manutenzione straordinaria del mercatino di viale De Gasperi.

264 Realizzazione di opere di urbanizzazione in via Luciani e Via Baccelli. Integrazione dello schema di accordo-protocollo d'intesa con l'ERAP di Ascoli Piceno approvato con delibera-

zione G.C. n° 214/2009.

265 DOCUP Obiettivo 2 2000/2006 Regione Marche. Interventi realizzati ai sensi della D.G.R. 131 del 13.02.2006 Misura 2.4 "Infrastrutture Portuali". Atto di indirizzo sulla costituzione di vincolo decennale di destinazione d'uso sulle strutture relative al Mercato coperto al minuto per prodotti ittici in zona molo nord

266 Associazione Sentina concessione patrocinio e contributo comunale per iniziativa ambientale e culturale anno 2009.

267 Bicistaffetta 2009 "pedalando lungo la via Salaria, antica via del sale, da Ostia lido a San Benedetto del Tronto" concessione patrocinio comunale e sostegno dell'iniziativa.

268 Progetto denominato "Ripristino degli ambienti umidi della Riserva Regionale Naturale Sentina - Restoration of Sentina coastal wetlands (acronimo Re.S.C. We.)" da sottoporre a finanziamento comunitario Life + Natura. Approvazione formulari - approvazione protocolli d'intesa con il Comune di Ascoli Piceno

### 15 SETTEMBRE

269 Approvazione programma di interventi in materia di sport. Anno 2009.

270 Posizioni organizzative e alte professionalità. Proroga fino al 30 settembre 2009.

271 Approvazione "progetto definitivo" per i lavori di "Realizzazione del Museo della Civiltà Marinara"

272 Lavori di realizzazione marciapiedi in via Torino - Tratto da via Paolucci a via Manzini - Lato nord. Approvazione progetto definitivo e dichiarazione di pubblica utilità.

### 22 SETTEMBRE

273 Art. 11 della legge n. 431/98 - linee di indirizzo per la concessione dei contributi per il sostegno dell'accesso alle abitazioni in locazione - anno 2009

### 24 SETTEMBRE

274 Seconda variazione al Piano Esecutivo di Gestione e Piano degli Obiettivi 2009; U.O. Pianificazione strategica e controllo di gestione

### 29 SETTEMBRE

275 Potenziamento e messa a norma impianti sportivi comunali. Approvazione progetti definitivi/esecutivi

276 Concessione patrocinio comunale e uso gratuito Palazzetto dello Sport all'Assoc. sportiva Riviera delle palme calcio a 5 per la manifestazione "Triangolo di calcio a 5 pro Croce verde di Viareggio" 30 settembre 2009.

277 Prestiti sull'onore alle famiglie. Concessione nulla osta ai sensi della lettera B dell'allegato B alla deliberazione di C.C. del 29.06.2000, n. 81.

278 Concessione contributi economici all'Associazione Sorda Picena e al Circolo casalinghe S. Filippo Neri.

279 Riorganizzazione della struttura organizzativa dell'ente. Parziale modifica.

280 PROGETTO CASA FASE 1 - INDIRIZZI OPERATIVI

## DELIBERE DI CONSIGLIO

### 28 SETTEMBRE

75 Approvazione verbali seduta del Consiglio Comunale del 30-07-2009

76 Ordine del giorno sulle misure straordinarie per arginare l'attuale crisi economica

77 Interrogazione presentata dal Capogruppo Consiliare della L.M. - PRI Antonio Felicetti sulla Progettazione dell'area ex Ballarin.

78 Art. 193 D.Lgs. n. 267/2000 - Ricognizione sullo stato di attuazione dei programmi e verifica equilibri di bilancio - Variazione al Bilancio di Previsione 2009 e modifica Piano Pluriennale degli Investimenti 2009/2011 - Anno 2009.

79 Acquisizione al patrimonio indisponibile dell'Ente comunale, ai sensi del comma 2 lettera b) dell'art. 2 undecies della legge 31 maggio 1965 n. 575, di appartamento con annesso garage siti in Via Ugo La Malfa n. 6 di questa città.

80 Approvazione Convenzione per la gestione associata e coordinata delle procedure relative alla realizzazione del progetto "Lavori di ripristino con adeguamento delle sezioni di deflusso del torrente Albula e realizzazione di casse di laminazione delle piene"

81 Affidamento in gestione ed uso dello Stadio comunale "Riviera delle Palme" alla società sportiva U.S. Sambenedettese 2009.

82 Mozione presentata dai Consiglieri Comunali Palma Del Zompo e Francesco Bruni relativa alla corretta informazione ai cittadini sulla nuova Pandemia influenzale, dando risalto alle iniziative elaborate dal Ministero della Salute.

83 Ordine del giorno sulla variante al P.E.E.P comprensorio SS. Annunziata - Stralcio dell'art. 5 NTA che prevede una nuova tipologia c.d. a "torre" dall'altezza massima di 48 mt.

## TRIBUTI, OCCHIO ALLE SCADENZE

### ICI

**Mercoledì 16 dicembre** è l'ultimo giorno per pagare il saldo dell'Ici, l'Imposta comunale sugli immobili, relativa al 2009. Si tratta della seconda rata, dopo quanto pagato entro il 16 giugno scorso. Nello scorso mese di maggio cittadini hanno già ricevuto i bollettini precompilati con il conteggio dell'importo dovuto.

Si ricorda che, ai sensi del D.L. 93/2008 convertito con modificazione con L. 126/2008, sono esclusi dal

pagamento dell'ICI gli immobili destinati ad abitazione principale e le relative pertinenze regolarmente dichiarate al Comune. Ai sensi del Regolamento comunale sono assimilati ad abitazione principale gli immobili concessi in comodato gratuito (genitore/figlio o viceversa) a condizione che i comodatari vi risiedano anagraficamente. Sono esenti anche le abitazioni di coniugi non assegnatari in caso di separazione o divorzio.

### TARSU

**Giovedì 31 dicembre** scade il pagamento della quarta ed ultima rata della Tassa smaltimento rifiuti solidi urbani dovuta per l'anno 2009. In caso di mancato pagamento si emetterà cartella di pagamento con aggravio di ulteriori spese

### Richiesta informazioni

L'Ufficio, in viale De Gasperi 124, è aperto al pubblico dal lunedì al venerdì dalle ore 10,30 alle 13 e nei pomeriggi di martedì e gio-

vedì dalle 17 alle 18 (tel. 0735.794550, fax 0735.794422; e-mail: [tributi@comunesbt.it](mailto:tributi@comunesbt.it).)

Inoltre dal 9 dicembre un operatore sarà a disposizione presso la Delegazione Comunale di Porto d'Ascoli, via Nazario Sauro 10, ove sarà possibile recarsi per informazioni ed effettuare i pagamenti con le modalità indicate sopra.

Altre informazioni sono reperibili sul sito internet del Comune all'indirizzo [www.comunesbt.it](http://www.comunesbt.it).

## NUMERI UTILI

### IL COMUNE AL TUO SERVIZIO

Centralino 0735.7941

**Polizia municipale** 594443 (sala operativa)

**PicenaAmbiente** Spa (Igiene urbana, raccolta materiali ingombranti, siringhe abbandonate, potature, differenziata) 757077

**Numero verde Alcolisti** 800-23 92 20

**Numero verde Anziani** 800-21 40 34

**InformaGiovani** 781689

**Ufficio Relazioni con il Pubblico**

794405 - 794430 - 794433 - 794555

Il Comune su internet: [www.comunesbt.it](http://www.comunesbt.it)

### ALLACCI E GUASTI

**Italgas** 800-900999

**Guasti rete fognaria e idrica**

C.I.I.P.spa 800.216172

**Guasti pubblica illuminazione**

A.M.S.spa 800.632203

**Enel** (segnalazione guasti) 803.500

**Segnaletica stradale**, manutenzione strade

servizio controllo caldaie - A.M.S.spa 658899

### EMERGENZE

**Polizia** Soccorso pubblico 113

Commissariato 59071

Polizia stradale 78591

**Carabinieri** Pronto intervento 112

Comandi compagnia e stazione 784600

**Vigili del Fuoco** Chiamate di soccorso 115

Centralino 592222

**Capitaneria di porto** Soccorso 1530

Emergenza 583580

Numero blu 800-090-090

**Guardia di Finanza** 757056

**Corpo Forestale dello Stato** 888868

**Ospedale Centralino** 0735.7931

Guardia medica 82680

Chiamate di emergenza 118

Tribunale per i diritti del malato 793561

**Az.Sanitaria - Centro Unico Prenotazioni**

Sede centrale 793888

Poliambulatorio 793625

Porto d'Ascoli 655304

Centobuchi 705078

Grottammare 634391

Ripatransone 99411

Montefiore dell'Asso 0734/938207

**Arca 2000 ONLUS (Protezione animali)** 340.6720936

## SCRIVETE AL BUM

Inviare osservazioni o proposte  
al Bollettino Ufficiale,  
via e-mail agli indirizzi:

[anchinie@comunesbt.it](mailto:anchinie@comunesbt.it)

[desiderig@comunesbt.it](mailto:desiderig@comunesbt.it)

Le segnalazioni relative a disservizi in città vanno invece inoltrate all'Ufficio relazioni con il pubblico, al pian terreno del Comune, oppure dal sito [www.comunesbt.it](http://www.comunesbt.it), cliccando su "Urp" e poi su "segnala un problema".

## BENVENUTI TRA NOI

### SETTEMBRE

Riccardo Pelliccioni (3)

Alanis Rosati (4)

Francesca Lucidi (8)

Sofia D'ambrosio (9)

Emanuele Borroni (12)

Filippo Pulcini (12)

Denys Litta (13)

Federico Fanini (17)

Alessandro Vecchiola (17)

Giorgia Mensietti (18)

Sara Elbaz (19)

Emanuel Tiengo (23)

Gaia Sulas (25)

Cloris Wu Shuyi (26)

Melissa Luzi (27)

Davide Balestra (30)

Davide Ionni (30)

## IN RICORDO DI...

### SETTEMBRE

Olga Concetta Gallo (1)

Matilde Merlini (5)

Maria Troli (7)

Ines Pelliccioni (10)

Elda Scarpantoni (10)

Elena Cameranesi (12)

Emidia Ficcadenti (18)

Elia De Angelis (18)

Pia Canella (26)

Giuseppina Pasquali (28)

Maria Concetta Commone (30)



E' stato inaugurato sabato 24 ottobre, in via Papa Gregorio XIII, una traversa situata tra via Montagna dei Fiori e contrada Santa Croce, il parco "Sara". Hanno preso parte all'evento, insieme alle autorità comunali, i rappresentanti della lottizzazione "Sciarra ed Altri" che, nell'ambito di un accordo stipulato con il Comune, hanno realizzato l'opera.

L'opera, che comprende giochi per bambini, impianti di illuminazione e attrezzature per il riciclo dei materiali, si estende per 3000 metri quadrati ed è il risultato di una convenzione stipulata tra il Comune e i 70 soci che hanno promosso la lottizzazione.

Il nome della nuova area verde è legato alla figura della signora Sara De Angelis, ex proprietaria del terreno.

Si tratta di un risultato non di poco conto perché non sempre le lottizzazioni che vengono restituite al Comune sono complete di tutte le opere accessorie, e non è raro che le Amministrazioni locali si vedano costrette a risolvere i problemi insorti durante le fasi di edificazione. Stavolta, anche grazie all'unità di intenti sempre manifestata dai lottizzanti, le cose sono andate per il verso giusto. All'Amministrazione comunale competerà la manutenzione dell'area.

