

*Gentile famiglia, ecco il Suo*  
**B.U.M.**

BOLLETTINO UFFICIALE MUNICIPALE

anno\_23\_numero\_6\_GIUGNO\_2016



CITTÀ DI SAN BENEDETTO DEL TRONTO



foto di Quinto Oddi



**SCENAPERTA,  
IL CALENDARIO DEGLI  
EVENTI DELL'ESTATE**



**CONTRIBUTI PER  
LA FREQUENZA  
DEI CENTRI ESTIVI**



**ASSEGNI PER FAMIGLIE  
CON ALMENO  
TRE FIGLI MINORI**



**LE REGOLE  
PER CHI "SCAVA"  
LA CITTÀ'**

**Porto d'Ascoli - 3 locali - 57 mq.**

Zona Sentina a 500 mt dal mare, appartamento mansardato composto da ingresso, soggiorno con angolo cottura, camera matrimoniale, camera doppia, bagno con doccia e finestra.

Classe: G - Nren 207,16 - Ren 0,0 - C.E.: ☺ - C.I.: ☺  
**€. 85.000,00**

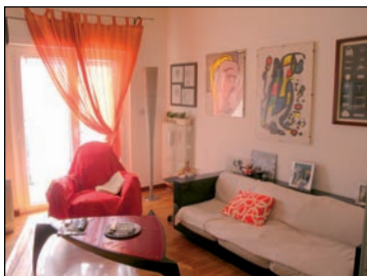
**Porto d'Ascoli - 3 locali - 108 mq.**

Zona Sentina, secondo piano di una piccola palazzina senza spese condominiali. Ingresso, soggiorno, cucina abitabile con sala da pranzo, due camere matrimoniali, bagno, due balconi.

Classe: G Ipe 374,86 kwh/mq/anno **€. 150.000,00**

**Porto d'Ascoli - Bifamiliare - 215 mq.**

A 400mt dal mare, villa bifamiliare con annesso giardino circostante disposta su quattro livelli. Ottimo stato interno e meraviglioso spazio esterno in parte adibito a corte ed in parte a giardino.

Classe: F - Nren 221,94 - Ren 0,0 - C.E.: ☺ - C.I.: ☺  
**€. 350.000,00**

**Centobuchi - 4 locali - 150 mq.**

Zona centralissima, appartamento di grandi dimensioni al quarto piano con ascensore. Ingresso, salone, tinello con retro cucina, tre camere, due bagni, quattro balconi. Completo di fondaco.

Classe: E - Nren 75,55 - Ren 0,0 - C.E.: ☺ - C.I.: ☺  
**€. 130.000,00**

**San Filippo Neri - 4 locali - 155 mq comm ca**

In palazzina appena ristrutturata, quadrilocale in ottimo stato posto al terzo piano con ascensore; doppi servizi, terrazzino e soffitta di proprietà.

Classe: F Ipe = 162,31 kwh/mq **€. 230.000,00**

**Centrale - 4 Locali - 110 mq comm ca**

Nelle immediate vicinanze di via Marsala, ampio appartamento in discreto stato posto al secondo piano.

Classe: G Ipe = 227,50 kwh/mq **€. 135.000,00**

**Centralissima - 2 Locali - 56 mq comm ca**

A due passi dall'isola pedonale, primo piano di piccola palazzina in buono stato, con aria condizionata e due balconi.

Classe: G Ipe = 210,40 kwh/mq **€. 110.000,00**

**Ponterotto - 6 locali - 190 mq comm ca**

Casa da cielo a terra dislocata su 4 livelli con piccole corte di proprietà. Ristrutturata ed in buono stato.

Classe: G Ipe = 277,70 kwh/mq **€. 135.000,00**



*la Qualità la vedi*



**OLIO  
EXTRA  
VERGINE  
DI OLIVA**

**BACCALÀ  
STOCCAFISSO**

**OLIVE DI GAETA ORIGINALI**

**OLIVE NERE AL FORNO**

**Olive Verdi**  
*in salamoia  
 e denocciolate*

**VENDITA DIRETTA  
 E ALL'INGROSSO**

**PORTO D'ASCOLI**  
 Via N.Sauro 150  
 (Statale Adriatica)  
 tel. e fax 0735 751015

## S O M M A R I O



- 1 Assegni per le famiglie con almeno tre figli minori
- 2 Internet per le nonne: vecchie e nuove enciclopedie
- 4 Un sostegno alle famiglie che scelgono i Centri estivi "accreditati"
- 5 Ma il giocattolo rotto va nella plastica?
- 6 Al matematico Camillo De Lellis il Premio Truentum 2015
- 7 23esima Rassegna del documentario italiano | Scuolabus, domande entro il 30 giugno
- 8 Il calendario degli eventi in Sentina
- 10 ScenAperta estate 2016
- 12 Pagare il parcheggio? Con "Easy Park" basta un click!
- 13 Le nuove regole per chi "scava" la Città | Monitoraggio delle antenne, valori molto sotto il limite
- 14 Notizie dalle scuole
- 15 San Benedetto del Tronto è di nuovo Bandiera Blu | ... e si rafforza la candidatura a Città europea dello Sport
- 16 Inquinamento: che aria respiriamo in casa? | 4
- 18 Bollettino delle delibere | Quanti bimbi "Nati per la musica"!
- 20 Senegal, la scuola "Domenico Mozzoni" è realtà | Festa di primavera al parco Eleonora

## Assegni per le famiglie con almeno tre figli minori

**Il Comune** di San Benedetto ha pubblicato l'avviso per ottenere l'assegno per il nucleo familiare dove vivono tre o più figli di minore età erogato dall'INPS per l'anno 2016.

Può presentare domanda chi risiede a San Benedetto, è convivente con tre o più figli minorenni, propri o del coniuge, o adottati, o in affidamento preadottivo con Indicatore della Situazione Economica Equivalente - I.S.E.E. non superiore ad euro 8.555,99. L'ISEE da presentare è quello specifico per prestazioni rivolte a minorenni e la dichiarazione sostitutiva univa (DSU) deve essere corredata dal modulo MB.2 nel caso di genitori non coniugati e non conviventi.

Circa la nazionalità, bisogna essere cittadino italiano, comunitario oppure extracomunitario appartenente ad una delle seguenti categorie:

- > rifugiato politico o titolare di protezione sussidiaria, suoi familiari e superstiti
- > apolide, suoi familiari e

superstiti

> titolare di permesso di soggiorno UE per soggiornanti di lungo periodo

> familiare di cittadino italiano, comunitario o extracomunitario soggiornante di lungo periodo, che sia titolare del diritto di soggiorno o del diritto di soggiorno permanente

> cittadino del Marocco, Tunisia, Algeria, Turchia e suoi familiari, titolare del permesso di soggiorno

> cittadino titolare del permesso unico per lavoro, familiari e superstiti

I requisiti di accesso al beneficio devono essere posseduti al momento della presentazione della domanda, pena l'esclusione.

**Per fare domanda c'è tempo fino al 31 gennaio 2017.**

Ulteriori informazioni e modelli di domanda sono reperibili sul sito [www.comunesbt.it](http://www.comunesbt.it) (sezione "I servizi"). Oppure si può telefonare al Settore Servizi alla Persona (tel 0735-794516 - 583) o all'Ufficio Relazioni con il Pubblico (tel. 0735/794555 - 405).

## BOLLETTINO UFFICIALE MUNICIPALE 246

Mensile di informazione del Comune di San Benedetto del Tronto

Reg. Trib. AP n.316 del 28.02.1994

anno 23 n. 6 GIUGNO 2016

Iscritto al Registro degli Operatori di Comunicazione al n. 7515

Redazione: Municipio di San Benedetto del Tronto

Viale De Gasperi, 124 - tel. 0735.794503 fax 0735.794335

[www.comunesbt.it](http://www.comunesbt.it) [ufficiostampa@comunesbt.it](mailto:ufficiostampa@comunesbt.it)

Direttore responsabile **Eugenio Anchini**

Caporedattore **Eleonora Camaioni**

Progetto d'immagine/impaginazione **Fabrizio Mariani**

Hanno collaborato a questo numero:

Alessandro Amadio, Cesare Buonfigli, Stefano Chelli, Leonardo Collina, Rosa De Falco, Luciana Di Stefano, Anna Marinangeli, Maria Teresa Massi, Giuseppe Merlini, Maria Grazia Paradiso, Antonio Prado, Ilenia Virgili

Concessionaria di pubblicità:

SR Communication S.r.L. tel. 0735.591154 - port. 347.6910043

Stampa: Tecnostampa S.r.L. - Loreto (AN)

San Benedetto del Tronto è un Comune certificato



ISTITUTO DI CERTIFICAZIONE DELLA QUALITÀ  
www.certifiqualità.it  
CERTIFICATO DI  
CERTIFICATE No. 16658



(dal sito del comune di Rimini)



# Internet per le nonne: vecchie e nuove enciclopedie

di Antonio Prado\*

**Quarantotto volumi rilegati in pelle per fare le ricerche alle scuole medie. E chi non ne ha? Oggi è tutto cambiato perché i ragazzi le ricerche le fanno su Internet sfogliando l'enciclopedia più grande che c'è: Wikipedia. Un fenomeno sociale, prima che uno strumento per conoscere: le pagine sono modificabili e chiunque può contribuire alle voci esistenti o addirittura crearne di nuove.**



disegno di Belinda Menziotti

**Quarantotto volumi** rilegati in pelle per fare le ricerche alle scuole medie. E chi non ne ha? D'accordo, magari non più sugli scaffali del salotto buono perché i ragazzi ormai sono grandi.

Ma di sicuro nelle nostre soffitte, garage o scantinati giace sotto anni di polvere quell'enciclopedia che non ce la sentiamo ancora di gettare via per quanti soldi ci è costata.

L'avevamo acquistata da un signore distinto venuto a casa un pomeriggio di tanti anni fa: modi gentili, ottima parlantina, valigetta contenente un volume dimostrativo e una pila di bollettini postali a cifre in lire.

Oggi è tutto cambiato perché i ragazzi le ricerche le fanno su Internet sfogliando l'enciclopedia più grande che c'è: Wikipedia.

Come si fa? Molto semplicemente digitiamo [www.wikipedia.it](http://www.wikipedia.it) e subito approdiamo sulla vetrina italiana da dove possiamo cominciare a cercare l'argomento che ci interessa.

Il progetto, nato nel 2001, è disponibile in 280 lingue diverse e ha delle caratteristiche rivoluzionarie rispetto alle pubblicazioni tradizionali.

Quella che trovo più moderna è l'aspetto collaborativo che ci coinvolge tutti, cioè le pagine sono modificabili e chiunque può contribuire alle voci esistenti o addirittura crearne di nuove.

Pensate che, solo nel mese di aprile di quest'anno, oltre ottomila persone han-

no messo mano alle pagine italiane di Wikipedia almeno una volta.

E finalmente possiamo copiare senza violare il diritto d'autore. Infatti Wikipedia è libera e priva di pubblicità. Contemporaneamente è gratis, non costa nulla.

A chi si domanda come faccia allora tutta quell'organizzazione a sopravvivere e a crescere di continuo, dirò che è grazie alla generosità di chi volontariamente dona denaro. Anche solo un euro e senza necessità di fare la fila alle poste.

Certo, i contenuti di Wikipedia non sono firmati dai professori che compongono il consiglio scientifico dell'Istituto dell'enciclopedia italiana fondata da Giovanni Treccani, ma... sorpresa: anche la famosa Treccani è disponibile su Internet.

Dove? Su [www.treccani.it](http://www.treccani.it) si trovano l'enciclopedia e il vocabolario con la possibilità di navigare in un mare di oltre un milione tra lemmi e vocaboli.

Per non parlare della quantità di vocabolari, sinonimi e contrari, dizionari in lingua straniera che distano da noi un solo clic.

Teniamo dunque a mente che l'offerta di strumenti per l'apprendimento è amplissima, alla portata di chi abbia

almeno un computer o un telefonino capace di connettersi a Internet.

Niente paura per chi non ne avesse: ditegli che molte biblioteche comunali mettono a disposizione calcolatori elettronici per connettersi gratuitamente alla grande Rete così da poter sfogliare libri di carta e libri digitali in un solo luogo fisico.

La nostra biblioteca "Lesca", nel *campus* comunale di viale De Gasperi, è da sempre protagonista in questo contesto con otto postazioni a disposizione del pubblico senza computer.

E per chi invece il computer ce l'ha con sé ma non ha connessione, il Comune rende disponibile in modo gratuito Internet senza fili in biblioteca, auditorium e sala consiliare.

Tutto chiaro, direi. Un unico dubbio rimane: ma i venditori di enciclopedie si sono estinti o qualcuno ne ha avvistati di recente?

Nella prossima rubrica vi scriverò di: *Facebook e reti sociali*

\*Giornalista, responsabile ufficio Architetture di rete e Sistemi Servizio Sviluppo organizzativo e Sistemi informativi



**Giuseppe Palestini**  
FISIOTERAPISTA

[www.fisioterapiapalestini.it](http://www.fisioterapiapalestini.it)

Fisiokinesiterapia  
Terapia Manuale

Rieducazione Posturale Globale®



## ONDE D'URTO FOCALIZZATE

Unico centro privato della Provincia

Risoluzione indolore dei dolori cronici

Patologie quali, Tendiniti calcificanti e non, Epicondiliti (gomito del tennista), Epitrocleititi (gomito del golfista), Borsiti, Speroni, Spine Calcaneari e Tendinopatie achilleari possono provocare dolori che durano nel tempo e che ora, grazie a questa tecnologia, vengono risolti in poche sedute.

Una caratteristica peculiare del sistema Piezowave è quella di poter diagnosticare l'esatto punto di infiammazione, grazie alle ridotte dimensioni focali ed al feedback che riceviamo dal paziente, e la possibilità di concentrare tutta l'energia fin oltre 4 Cm di profondità (a differenza delle onde d'urto Radiali)

**SPINOMETRIA® FORMETRIC,**  
la nuova frontiera della diagnosi posturale

**ESAME GRATUITO DAI 7 AI 15 ANNI**



STUDIO: VIA G. BOVIO, 4 - SAN BENEDETTO DEL TRONTO (AP) - TEL. 0735 519095 - CELL. 333 4377440

email: [info@fisioterapiapalestini.it](mailto:info@fisioterapiapalestini.it)

 **la Casa**  
IMMOBILIARE



Consulenza Legale  
Consulenza Tecnica

VIA GIOACCHINO PIZZI, 23  
SAN BENEDETTO DEL TRONTO AP  
[www.lacasaimmobiliare.net](http://www.lacasaimmobiliare.net)  
[info@lacasaimmobiliare.net](mailto:info@lacasaimmobiliare.net)  
TEL./FAX **0735591154**  
CELL. **3476910043**

## VENDITA



### SAN BENEDETTO DEL TRONTO

App. 113 mq piano 2°, composto da: soggiorno, cucina, tre camere, due bagni e due balconi di 20 mq ca. Ottime finiture. Ammobiliato. Zona semi-centrale.

Classe energetica in fase di valutazione

RIF. 2205 € **240.000,00**

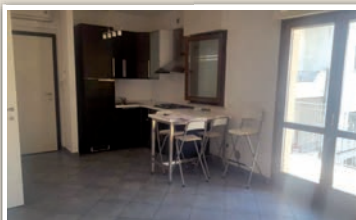

### SAN BENEDETTO DEL TRONTO

App. 60 mq piano 1°, composto da: soggiorno con angolo cottura, due camere, un bagno, terrazzo di 22 mq con zona barbecue e fondaco di 6 mq. Zona semi-centrale.

Classe energetica in fase di valutazione

RIF. 2212 € **170.000,00**



PRIMA



DOPO

### CASOLARE COLONICO CUPRAMARITTIMA

Manufatto rurale marchigiano di 257 mq da ristrutturare con progetto approvato, posto in zona collinare con stupenda vista mare. Completa la proprietà terreno con vigneto.

Classe energetica in fase di valutazione

RIF. 2214 € **198.000,00 trattabili**



### SAN BENEDETTO DEL TRONTO

App. 40 mq nuovo piano T, composto da: ingresso su soggiorno con angolo cottura, una camera e un bagno. Ottime finiture. Zona centrale.

Classe energetica in fase di valutazione

RIF. 2286 € **83.000,00**



### SAN BENEDETTO DEL TRONTO

App. 47 mq nuovo piano 1°, composto da: soggiorno con angolo cottura, camera matrimoniale, bagno e balcone. Ottime finiture. Zona centrale.

Classe energetica in fase di valutazione

RIF. 2288 € **113.000,00**



### STELLA DI MONSAMPOLO

App. 126 mq piano 3°, composto da: soggiorno con angolo cottura, tre camere, due bagni, studio, dispensa, ripostiglio, terrazzo di 164 mq e garage di 28 mq ca. Zona centrale.

Classe energetica in fase di valutazione

RIF. 2207 € **190.000,00**

## AFFITTO



### PORTO D'ASCOLI

App. 97 mq piano 2°, composto da: cucina, soggiorno, tre balconi, due camere e un bagno. Zona Porto d'Ascoli.

Classe energetica in fase di valutazione

RIF. 2213 € **480,00**

# Un sostegno alle famiglie che scelgono i Centri estivi "accreditati"

**Nel territorio** sambenedettese sono numerosi i soggetti privati che, nel corso degli anni, hanno attivato servizi estivi diurni per l'accoglienza dei minori proponendo interventi eterogenei destinati ad attività ludiche, laboratoriali, sportive e di recupero scolastico e configurandosi utili e valide iniziative sia per i genitori impegnati in attività lavorativa sia per la promozione dello sviluppo psico-fisico e relazionale dei minori, prevedendo nel contempo modelli organizzativi efficaci all'integrazione dei minori portatori di disabilità.

Anche per l'estate 2016 l'Amministrazione comunale intende concedere contributi e assistenza ai residenti che iscriveranno i propri figli ai Centri estivi gestiti da soggetti privati in possesso di specifici requisiti di qualità.

Questi Centri sono organizzati nei seguenti spazi (tra parentesi, i soggetti gestori):

- Scuola Infanzia "Caselli" di via Moretti (Soc. Coop. Soc. a.r.l. Veritatis Splendor)
- Scuola Primaria "Piacentini" (Coop. Soc. • Tangram e Soc. Coop. A Piccoli Passi)
- Scuola Primaria Spalvieri (Soc. Coop. Polisportiva Dilettantistica Gagliarda)
- Scuola Speranza Grottammare (Soc. Coop. Polisportiva Dilettantistica Gagliarda)
- Casa S. Francesco di Paola Grottammare (Soc. Coop. Sociale Capitani Coraggiosi)
- Ass. "Asino Piceno" Via Santa Lucia Alta (Soc. Coop. Sociale Capitani



Coraggiosi)

Le famiglie che iscriveranno i propri figli in uno di questi centri potranno beneficiare di contributi comunali a queste condizioni:

> l'ISEE 2016 del nucleo familiare residente nel territorio cittadino non deve essere superiore a € 10.632,94.

> i bambini o ragazzi devono avere un'età compresa tra 3 e 14 anni;

> il contributo viene concesso per una frequenza massima di 5 settimane per ogni bambino gestibile in modo flessibile nell'arco del periodo di svolgimento del Centro estivo prescelto.

Il contributo massimo concedibile, comunque non superiore alla spesa sostenuta, sarà pari ad € 60,00 settimanali a bambino. La frequenza potrà prolungarsi per massimo 5 settimane per un contributo massimo quindi di € 300,00.

In caso di 2 o più figli minori, il contributo verrà concesso al 50% sia al secondogenito che ai successivi fino ad esaurimento del fondo disponibile.

Inoltre, ad abbattimento del costo della mensa, verrà concesso a tutti i minori residenti frequentanti uno dei Centri riconosciuti un contributo di € 2,00 per ogni pasto consumato nel Centro.

**La domanda di contributo deve essere redatta utilizzando unicamente l'apposito modello scaricabile dal sito Internet [www.comunesbt.it](http://www.comunesbt.it) (voce "altri bandi e avvisi") o disponibile presso l'Ufficio Relazioni con il Pubblico o al Settore Servizi alla Persona e va presentata entro il 23 giugno 2016.**

Per ulteriori informazioni è possibile rivolgersi al Settore Servizi alla Persona del Comune di San Benedetto del Tronto, tel 0735/794259 e-mail: [distefanol@comunesbt.it](mailto:distefanol@comunesbt.it)



# Ma il giocattolo rotto va nella plastica?

*A conclusione del ciclo di articoli pubblicati da questo giornale per illustrare il "viaggio dei nostri rifiuti", pubblichiamo alcune F.A.Q., ovvero alcune domande ricorrenti, circa il corretto smaltimento di alcune tipologie di rifiuti, tratte dal sito di PicenAmbiente spa.*



**Pannolini, pannolini, assorbenti: vanno messi nel sacco dei rifiuti non differenziabili ("sacco nero") o nei piccoli bidoni verdi che sono stati messi in strada?**

È indifferente. Trattandosi di materiale non riciclabile finisce comunque in discarica. Il piccolo bidone verde consente ai cittadini di disfarsi tutti i giorni di questi fastidiosi rifiuti.

**Cosa si deve fare per l'olio alimentare usato?**

Per olio alimentare usato, innanzitutto, si intende sia l'olio di frittura che quello di conservazione degli alimenti (olio del tonno o alici in scatola, cibi vegetali quali funghi, carciofini ecc...).

L'olio alimentare usato non deve assolutamente essere gettato nelle reti di scarico idrico pubbliche o domestiche. Esso determina un notevole impatto ambientale interferendo negativamente con i processi depurativi biologici oltre che creando lo spreco di una preziosa risorsa.

Il rifiuto trattato, infatti, diventa un efficace e conveniente sostituto del petrolio impiegato, non solo come fonte energetica, nei carburanti eco-compatibili quali il biodiesel

ma anche come base di svariati prodotti nel settore dei lubrificanti, nell'industria saponiera, nella produzione di grassi, dell'argilla espansa e nella produzione dell'inchiostro da stampa e delle vernici.

È doveroso, in sintesi, consegnare gli oli vegetali presso i punti di raccolta istituiti sul tuo territorio.

**Giocattoli in plastica o gomma possono essere inseriti nel sacco blu?**

No. Essi, seppur in plastica, non sono considerati imballaggi e quindi, secondo la normativa di settore, vanno depositati nel sacco del rifiuto secco indifferenziato.

**Dove vanno conferiti i cartoni della pizza?**

Si tratta di carta per alimenti quindi di ottima qualità. L'importante è che non sia troppo sporca di residui di cibo o non sia troppo unta. In quel caso, è bene eliminare la parte sporca che si può buttare insieme all'umido, conferendo la parte pulita insieme alla carta.

**Dove si gettano le capsule delle macchinette del caffè? E le cialde?**

Le capsule per il caffè

espresso sono costituite da un rivestimento in plastica che contiene la polvere del caffè; generalmente non è possibile separare i due tipi di rifiuti e quindi le capsule devono essere gettate nel sacco dell'indifferenziato. Nel caso però si riesca a separare i due tipi di materiali è possibile gettare l'involucro in plastica nel sacco blu e la polvere del caffè insieme all'organico (marrone). In questo ultimo possono essere conferite invece intere le cialde di caffè in quanto rivestite in materiale di carta da filtro.

**Dove posso gettare i tappi di sughero?**

Il sughero è un tessuto vegetale di rivestimento del fusto e delle radici di alcune piante come ad esempio la quercia. Quindi può facilmente essere inserito nel rifiuto organico.

**In quale contenitore bisogna gettare ceramica e pirex?**

Ceramica e pirex sembrano vetro, ma non lo sono! Sono rifiuti inerti la cui presenza è sufficiente per annullare il processo di riciclaggio del vetro. Vanno quindi gettati nel secco indifferenziato.

**Come differenziare e smaltire i RAEE?**

Nella categoria dei Rifiuti da Apparecchiature Elettriche ed Elettroniche (RAEE) rientrano le apparecchiature che, per un corretto funzionamento, dipendono dall'energia elettrica, sia come utilizzatrici, sia come generatrici e/o che contengono delle componenti elettroniche: televisori, videoregistratori, lettori DVD, impianti Hi-Fi, radio, lettori CD/DVD, lettori Mp3/Mp4, computer, stampanti, monitor, grandi elettrodomestici per la casa (forni, frigoriferi, lavatrici ecc...), piccoli elettrodomestici per la casa e la persona (asciugacapelli, orologi, ferri da stiro, tostapane, frullatori ecc...), telefoni e cellulari, piccoli utensili elettrici per uso domestico (trapani, tagliaerba ecc...), videogiochi, giochi elettronici o funzionanti con energia elettrica, lampadine, lampade al neon, altre sorgenti luminose.

I RAEE non devono essere in alcun caso gettati nei cassonetti stradali, ma vanno differenziati ed avviati al recupero mediante il servizio di raccolta dei rifiuti ingombranti, per quelli di grandi dimensioni, o portandoli al Centro di raccolta della Picenambiente, in contrada Monte Aquilino (dalle 9 alle 13 dei giorni feriali - tel. 0735757077).

# Al matematico Camillo De Lellis il Premio Truentum 2015

## **“Per il prestigio che reca**

*alla sua Città natale grazie ad una brillante carriera universitaria e ai già numerosi riconoscimenti internazionali ottenuti nonostante la giovane età in una materia affascinante come la matematica per la quale nutre sin da piccolo una sconfinata passione che oggi trasmette ai suoi allievi”:* queste le motivazioni con cui la Commissione aggiudicatrice, composta dal Sindaco, dagli ex Sindaci e dai premiati delle edizioni precedenti, ha insignito del Premio “Truentum” 2015 il prof. Camillo De Lellis, matematico e professore dell’Università di Zurigo. La consegna è avvenuta nel corso di una cerimonia svoltasi sabato 7 maggio, in sala Consiliare, dopo il rinvio della cerimonia già prevista a gennaio.

Davanti alle autorità civili e militari, agli studenti, ai docenti ed ex docenti del liceo scientifico “Benedetto Rosetti”, scuola che lo studioso ha frequentato negli anni ‘90, il prof. De Lellis ha tenuto un intervento dal titolo “Mi diverto un mondo, lo giuro. Una contestazione semiseria dei tanti pregiudizi sulla matematica e sui matematici”.

Prima di dare la parola al prof. De Lellis, è stato proiettato un breve video realizzato dagli studenti della classe 4 H del “Rosetti” con un’intervista allo stesso professore sul modo in cui ci si avvicina alla matematica. Il video ha partecipato ad un concorso indetto da SkyTg24.

Con l’ausilio di una presentazione e partendo da alcune domande (La matematica è difficile? È noiosa? E’ per pochi?), De Lellis ha cercato di scardinare dei luoghi comuni sulla scienza dei numeri. “La matematica di base è una cosa semplice, non è noiosa è come giocare, non è per pochi”. Il docente ha poi illustrato i suoi contributi recenti in campo matematico attraverso esempi pratici e calati nel mondo reale che hanno reso ai presenti più semplice una materia di per sé complessa.

La cerimonia è stata allietata da intermezzi musicali curati dai professori Paolo Incicco e Maria Teresa Basti dell’Istituto musicale “Antonio Vivaldi”.



## **Chi è Camillo De Lellis**

Nato a San Benedetto del Tronto l’11 giugno 1976, Camillo De Lellis ha frequentato il liceo scientifico della città dal 1990 al 1995. Successivamente ha studiato matematica all’Università di Pisa e alla prestigiosa Scuola Normale Superiore, dove ha conseguito la laurea magistrale e il dottorato sotto la guida dell’eminente matematico italiano Luigi Ambrosio.

Dopo aver passato un anno al Max Planck Institute di Lipsia e un semestre al Politecnico di Zurigo come ricercatore a contratto, nella primavera del 2004 ha vinto un posto da Assistant Professor all’Università di Zurigo.

Nell’estate del 2005 è stato promosso a professore ordinario nella stessa università.

Le sue ricerche nell’ambito delle equazioni differenziali alle derivate parziali, della fluidodinamica e della geometria differenziale hanno ricevuto diversi riconoscimenti nazionali e internazionali tra i quali la medaglia Stampacchia nel 2009, il premio Fermat nel 2013 (insieme con Martin Hairer) e il premio Caccioppoli nel 2014. Il premio Caccioppoli viene assegnato ogni quattro anni dall’Unione Matematica Italiana a un matematico avente cittadinanza italiana e di affermata fama internazionale che non abbia più di 38 anni.

È stato invited speaker all’International Congress of Mathematicians di Hyderabad in India nel 2010, ha tenuto una conferenza plenaria al Congresso Europeo di Cracovia nel 2012 e nel 2015 è stato invitato a tenere la Abel Lecture sui lavori del compianto John Nash in occasione del conferimento del Premio Abel a Nash stesso e a Louis Nirenberg.

Copiosa, tutta di altissimo livello e di ampio spettro, la sua produzione scientifica.

La motivazione della giuria per il conferimento del premio Caccioppoli recita: “Camillo De Lellis è un matematico di grande talento e profondità che ha dato contributi importanti al Calcolo delle Variazioni, alla Teoria Geometrica della Misura, alla Fluidodinamica e alla teoria dei sistemi di leggi di conservazione. La sua si presenta come una figura di punta nel panorama internazionale dell’Analisi Matematica”.



# LIBERO BIZZARRI

9-17 LUGLIO 2016 27-28 OTTOBRE 2016 SAN BENEDETTO DEL TRONTO PALAZZINA AZZURRA

## Mediterraneo: riflessioni di Culture in movimento

La **23a edizione** della Rassegna del Documentario - Premio "Libero Bizzarri" ha come tema Mediterraneo: riflessioni di Culture in movimento, dove la cultura mette al centro l'uomo e le sue riflessioni facendosi testimone della natura complessa e poli-forme che determina gli attuali scenari del Mediterraneo.

Il Mediterraneo sarà vissuto come "luogo" di approdi e partenze, di speranze e drammi, "luogo" della conoscenza e dei culti per antonomasia, perché punto di connessione e contatto fra rappresentanti di

culture diverse, veicolo per lo scambio di usanze, lingue e dialetti, per le interazioni e le contaminazioni.

La Città - Porto, qual è San Benedetto del Tronto, è il "luogo" che consente di navigare in un pelago dove tradizione, origine, innovazione, scoperta fanno parte di un'avventura socio-antropologica le cui tracce il cinema documentario, la scrittura e la letteratura, la filosofia, la musica, le tradizioni, l'enogastronomia riescono efficacemente a testimoniare tenendo insieme memoria e futuro, coscienza della realtà, tensione verso

l'altrove, riflessioni e ricerca.

Il Festival sarà il "luogo d'incontro e di confronto" per i Paesi che costituiscono la Macroregione Adriatico - Ionica.

Nelle serate previste si creerà un contesto transdisciplinare che metterà in rapporto artisti provenienti da esperienze differenti della cultura del Mediterraneo.

Oltre 40 le proiezioni previste unite a conferenze, incontridibattito di approfondimento, work shop, eventi speciali ed ospiti illustri tra i quali Silvano Agosti, Massimo Cacciari (a cura di "Piceno d'Autore"),

Paolo Consorti, Erri De Luca, Gioia Di Cristofaro Longo, Antonietta De Lillo, Giovanni Esposito, Daniele Gaglianone, Gianluca Gregori, Andrea Iacomini, Pietro Marcello, Italo Moscati, Ugo Nespolo, Giusi Nicolini, Maria Rita Parsi, (a cura di "Piceno d'Autore"), Marcella Piccinini, Marcello Pierini, Jacopo Quadri, Franco Rina, Claudio Speranza.

Cinque le sezioni di concorso: Italia Doc, ItaliacortoDoc, Pio-webClipContest, MediaEducazione, DocCinemaAutismo. Il Programma dettagliato potrà essere scaricato su [www.fondazionebizzarri.org](http://www.fondazionebizzarri.org)

## Scuolabus, domande entro il 30 giugno

**Sono aperte le iscrizioni** per i bambini e i ragazzi delle scuole dell'infanzia, primarie e secondarie di 1° grado che desiderano usufruire del servizio di trasporto scolastico per l'anno scolastico 2016/2017 da e per le scuole della città.

Per poter avvalersi del trasporto scolastico è necessario che:

**a)** lo studente sia residente a San Benedetto del Tronto (saranno ammessi i non residenti solo se hanno residenza in un Comune confinante con San Benedetto e solo in caso rimangano posti liberi.

In ogni caso il servizio copre esclusivamente il territorio comunale).

**b)** La residenza anagrafica dello studente e la scuola di riferimento distino tra loro almeno 300 metri.

La domanda, compilata utilizzando il modello disponibile sul sito del Comune [www.comunesbt.it](http://www.comunesbt.it) (voce "i servizi") oppure all'Ufficio Relazioni con il Pubblico (tel. 0735/794405 - 794555, e mail [urp@comunesbt.it](mailto:urp@comunesbt.it)), dovrà essere consegnata, completa di una fototessera dello studente, direttamente all'ufficio della ditta "Trasporti Fratarcangeli Cocco

di Cocco Fratarcangeli Vincenzina & C. s.a.s." che ha in appalto il servizio, **improvementalmente entro giovedì 30 giugno 2016.**

L'ufficio della ditta si trova in via Val Tiberina 142, in zona Agraria, ed è aperto dal lunedì al venerdì dalle 9 alle 12 e dalle 15 alle 18 (il sabato solo di mattina dalle 9 alle 10,30). La domanda potrà essere inoltrata anche via posta o via mail all'indirizzo [fratarcangelisbt@libero.it](mailto:fratarcangelisbt@libero.it) (in tal caso, la fotografia potrà essere consegnata successivamente). Il recapito telefonico della ditta è

**334/2907901.**

La "Trasporti Fratarcangeli Cocco" rilascerà un apposito tesserino nominativo al costo di 5 euro quale contributo per le spese di produzione da pagarsi al momento del ritiro. Il tesserino con nome e foto dell'alunno è l'elemento che dà diritto ad usufruire del servizio e la ditta lo rilascerà dopo una verifica dei requisiti.

Le graduatorie delle domande presentate per le varie linee di percorrenza saranno formate in base all'ordine cronologico di presentazione delle domande.

# RISERVA NATURALE REGIONALE

# A

# N

# T

# T

# N

# E

# S

## ESTATE 2016 Giugno e Luglio



CITTÀ DI SAN BENEDETTO DEL TRONTO

## GIUGNO

**18/19** Workshop di Macrofotografia Naturalistica con ALBERTO GHIZZI PANIZZA

A cura del Fotoclub Macrocosmo

Info ed iscrizioni : TEL.3809009520 email: [pignottigiuseppe@gmail.com](mailto:pignottigiuseppe@gmail.com)

**19** Mietitura del grano all'antica con strumenti d'epoca

ore 16:30 Riserva Sentina, presso la Fattoria Ferri

CEA Torre sul Porto – Riserva Sentina , in collaborazione con Associazione Sentina  
per info scrivere a: [info@riservasentina.it](mailto:info@riservasentina.it)

Dimostrazione delle antiche tecniche di mietitura

**20** Concerto per il Solstizio d'Estate - "MUSICA NELLA NATURA"

ore 05:30 Riserva Sentina, presso la Torre sul Porto

CEA Torre sul Porto – Riserva Sentina , in collaborazione con Associazione I Girasoli onlus e  
e Associazione Amici della Sentina. Per info scrivere a: [info@riservasentina.it](mailto:info@riservasentina.it))

Duo classico

## LUGLIO

**09** Aspettando il Tartaday

ore 16:00 Sede dell' Università di Camerino - Lungomare Scipioni, S.Benedetto del Tronto

CEA Torre sul Porto – Riserva Sentina, in collaborazione con UNICAM Università degli Studi di  
Camerino e Associazione Amici della Sentina. Per info scrivere a: [info@riservasentina.it](mailto:info@riservasentina.it)

Proiezione di video sulle Tartarughe marine che vivono nel nostro mare  
ed osservazione dell'esemplare che verrà rilasciato

**10** Tartaday

ore 09:00 Litorale della Riserva Sentina, presso la Torre sul Porto

CEA Torre sul Porto – Riserva Sentina , in collaborazione con Associazione Amici della Sentina  
per info scrivere a: [info@riservasentina.it](mailto:info@riservasentina.it)

Liberazione di una Tartaruga Marina in collaborazione con la Fondazione Cetacea

**17** Saluto al Sole in Sentina

ore 06:30 Litorale della Riserva Naturale Regionale Sentina

Associazione culturale Dojoyoga (per info [deha.yoga@libero.it](mailto:deha.yoga@libero.it))

Pratiche Yoga

**17** Storia della Sentina in danza

ore 21:00 Riserva Sentina, presso la Fattoria Ferri

A cura dell'UTES Università di Tutte le Età, sede di San Benedetto del Tronto.

Per info scrivere a: [info@riservasentina.it](mailto:info@riservasentina.it)

Spettacolo di danza popolare e moderna

**20** Concerto al sorgere del Sole in Sentina - "MUSICA E CINEMA"

ore 06:00 Riserva Sentina, presso la Torre sul Porto

CEA Torre sul Porto – Riserva Sentina , in collaborazione con Associazione I Girasoli onlus e  
e Associazione Amici della Sentina. Per info scrivere a: [info@riservasentina.it](mailto:info@riservasentina.it))

Duo classico

**24** Saluto al Sole in Sentina

ore 06:30 Litorale della Riserva Naturale Regionale Sentina

Associazione culturale Dojoyoga (per info [deha.yoga@libero.it](mailto:deha.yoga@libero.it))

Pratiche Yoga

Consulta il calendario completo su [www.riservasentina.it](http://www.riservasentina.it)





UN SOSTEGNO IMPORTANTE  
IN UN MOMENTO DIFFICILE

tel. 0735 781323 - 751575 cell. 337 657500 337 637727

GROTTAMMARE - SAN BENEDETTO DEL TRONTO - PORTO D'ASCOLI

www.onoranzefunebriadria.it - adria.perozzi@gmail.com



Banco Metalli

**COMPRO ORO**



# COMPRO ORO

ARGENTO - PREZIOSI - OROLOGI - LEGHE DENTALI

*dal 2003 la nostra professionalità  
è la vostra garanzia*

*Ottieni il massimo dal tuo oro e argento*

#### DA NOI TROVERAI:

- Migliore quotazione di mercato in tempo reale
- Valutazione professionale gratuita dei tuoi oggetti
- Massima riservatezza, serietà e cortesia
- Pagamento immediato in contanti

Via Silvio Pellico 1 - San Benedetto del Tronto - tel. 380 6956804

Via Mentana 6 - San Benedetto del Tronto - angolo viale S. Moretti (angolo isola pedonale) tel. 0735 583895



VIA SILVIO PELLICO 1



VIA MENTANA 6

## GIUGNO

**Dal 20 giugno al 1 settembre**

### **Gioca la luna estate**

ore 21.30 Divertimento per bambini e bambine con giochi in legno con il ludobus "Legnogiocando"

**Tutti i lunedì:**

rotonda Porto d'Ascoli

**Tutti i martedì e giovedì:**

giardino dei Bambini

**Tutti i mercoledì:**

centro città / isola pedonale

A cura di Saltamartino Eventi

**17 giugno**

### **Festa S. Antonio al Parco**

serata con il Musical

**"Un sogno dentro il cortile: Don Bosco"** - Parco Wojtyla

A cura dell'Ass. Antoniana Eventi

in collaborazione con comitato

di Quartiere e la parrocchia

di S. Antonio di Padova

**dal 17 giugno al 5 agosto**

### **Favole in stalla**

"Un viaggio nella valle degli asinelli per scoprire la loro dolcezza attraverso favole, leggende e filastrocche"

presso l'Asineria in via Santa Lucia Alta per info e prenotazione obbligatoria:

3284530611

**18 giugno**

### **Gran galà della ginnastica**

Palasport B.Speca

A cura di World Sporting Academy

**18 giugno**

### **Festa S. Antonio al Parco**

serata con musica e stand gastronomici

Parco Wojtyla - A cura dell'Associazione

Antoniana Eventi in collaborazione con

comitato di Quartiere e la parrocchia

di S. Antonio di Padova

**18 giugno**

### **Trofeo internazionale**

**di surfcasting** Gara di pesca sportiva

"Catch and Release"

Riserva naturale Sentina

A cura della Apsd San Benedetto

**18 e 19 giugno**

### **Beach tennis supervip**

Beach Arena

A cura di Made Eventi srl

**19 giugno**

### **Festa S. Antonio al Parco**

serata con musica, stand gastronomici,

Lotteria e premi - Parco Wojtyla

A cura dell'Associazione Antoniana Eventi

in collaborazione con comitato

di Quartiere e la parrocchia

di S. Antonio di Padova



**Dal 18 al 30 giugno**

### **Mostra di Francesca Velenosi**

Paese Alto - Torre dei Gualtieri 21.30/23.30

A cura dell'ass. culturale Amici del Paese

Alto in collab. con il Comitato di Quartiere

**Dal 18 giugno al 6 luglio**

**"Minimi Sistemi"** mostra personale

di **Thomas Piaggese**

Palazzina Azzurra ore 18/24

**19 - 20 giugno**

### **Giornata mondiale del rifugiato**

Palazzina Azzurra

A cura dell'Associazione Gus

**24 giugno**

### **Saggio di ginnastica ritmica**

Palasport B.Speca - ore 20

A cura di Progetto Ritmica San Benedetto

**24 giugno**

### **CANTACONNOI** Spettacolo musicale

via Laberinto - 21.30

A cura dell'Ass. Musicale Riviera delle Palme

**24 giugno**

### **Festival del Teatro Nazionale**

**"E... state a San Benedetto del Tronto"**

V edizione **"Il seme della follia"**

Parco K. Wojtyla via Lombardia - 21.30

A cura della compagnia teatrale

"Gli O'Scencici"

**Dal 24 al 26 giugno**

### **8 BEATS 2016**

**Feat & Dance Beach Festival**

Beach Arena

A cura di Heart Beat Gym srl

**Dal 24 al 26 giugno**

### **Festival Vegano**

Eventi culturali e di intrattenimento

mostra, laboratori artigianali, concerti

e spazio enogastronomico con degusta-

zione di menu vegano

Area ex-galoppatoio

A cura dell'Ass. Culturale "L'amico Fedele"

**25 giugno**

### **Scuola di Musica**

spettacolo musicale

Palazzina Azzurra ore 21.30

A cura dell'Ass. Musincanto

**25 giugno**

### **Gara nazionale femminile di bocce**

Riservata a 64 formazioni

cat. ABCD - Bocciodromo

A cura di Bocciofila

sambenedettese

**30 giugno**

### **Le Notti di Amelia**

Parco Karol Wojtyla ore 21

a cura di Artinverso onlus

## LUGLIO

**Tutti i giovedì**

**dal 7 luglio al 25 agosto**

### **Pianeta Oltremare:**

**I giovedì dell'arte**

Ogni sera parteciperà una città limitrofa

con le sue peculiarità: artisti, artigiani,

rievocazioni storiche, tradizioni,

specialità enogastronomiche.

Stabilimento balneare Bagno Oltremare

(conc. n. 86) e Giardino delle Palme

A cura di Confcommercio

in collaborazione con Caffè Centrale srl

**Dal 1° luglio al 2 agosto**

### **Piceno Classica** V edizione

Corsi internazionali di Musica Classica

Istituto Musicale Vivaldi Sala

della Poesia Palazzo Bice Piacentini,

Palazzina Azzurra

A cura dell'Ass. Piceno Classica

**Dal 1° luglio al 2 agosto**

### **Festival Musica e Liuteria**

**per amore, arte e scienza** - X ed.

Sala della Poesia Palazzo Bice Piacentini

Mostra dal titolo **"Liuteria Picena**

**Contemporanea"** accompagnata da

concerti di musica classica del Festival

Internazionale Piceno Classica

A cura dell'Ass. Suoni dal Piceno

**1 luglio**

### **Festival del Teatro Nazionale**

**"E... state a San Benedetto del Tronto"**

V edizione **"Caro Edoardo**

**Laboratorio Felice...mente"**

Parco K. Wojtyla via Lombardia - 21.30

A cura della compagnia

teatrale "Gli O'Scencici"

**1, 2 e 3 luglio**

### **X Festival Artisti di strada**

Artisti vaganti Centro città

e viale Buozzi 18/24

A cura dell'Ass.ne Arte Viva

direzione artistica Andrea Mariani

**1 e 2 luglio**

**Campionato italiano a box di surfcasting**

Riserva Naturale Sentina  
A cura di Apsd San Benedetto

**Dal 2 al 17 luglio**

**"Amore Colorato"**

**Mostra di Patrizia Albani**

Paese Alto - Torre dei Gualtieri  
21.30/23.30 - A cura dell'Ass. Culturale Amici del Paese Alto in collaborazione con il Comitato di Quartiere

**3 luglio**

**Gara di pesca da natante**

Mare antistante il centro sportivo della Lega Navale Lungomare sud conc. 45/bis - A cura di Lega Navale Italiana sezione di San Benedetto del Tronto

**4 luglio**

**Presentazione del libro di G. Colombo**

Piazza Sacconi ore 21.30  
A cura dell'associazione culturale "Amici del Paese Alto" in collab. con l'associazione "I Luoghi della Scrittura"

**Dal 6 luglio al 31 agosto**

**tutti mercoledì Presi per la gola**

Laboratori del gusto per bambini  
Associazione Pescatori - 18.15  
A cura di Slow Food San Benedetto del Tronto Valdaso

**6 luglio**

**Obiettivo sorriso Cabaret in Palazzina Gianluca Agostinelli e Gianfranco Phino**

Presenta Fabiola Silvestri  
A cura di Lido degli Aranci

**6 - 10 luglio**

**Höppy Days**

Festa delle birre artigianali di qualità  
Area ex Galoppatoio - dalle 16 in poi  
A cura della SCSD Birramici

**8 luglio**

**Festival del Teatro Nazionale "E... state a San Benedetto del Tronto"**

V edizione **Tre, tutte... per me**  
Allegra Compagnia Mr. Braun  
Parco K. Wojtyla via Lombardia - 21.30  
A cura della compagnia teatrale "Gli O'Scenici"

**8 luglio**

**Gezz'nova**

Quartetto di musica brasiliana  
Palazzina Azzurra ore 21  
A cura di Marco Ghezzi

**Dal 9 luglio al 20 luglio**

**"San Benedetto del Tronto**

**Porto e dintorni"** Mostra degli allievi dell'Associazione Culturale "Studio d'Arte Misoul" - Palazzina Azzurra 18/24  
A cura dell'Ass. Cult. "Studio d'Arte" Misoul

**9 luglio**

**Artistica e ritmica al parco**

con "Progetto Ritmica" e "World Sporting Accademy" - Parco Wojtyla  
A cura dell'Ass. Antoniana Eventi in collab. del comitato di Quartiere e la parrocchia di S. Antonio di Padova

**9 e 10 luglio**

**Campionato italiano**

**di canna da riva** - Molo Sud  
A cura di Apsd San Benedetto

**Dal 9 al 17 luglio**

**San Benedetto tennis cup**

Atp Challenger € 64.000  
Circolo Tennis Maggioni  
A cura del C.T. Maggioni

**10 luglio**

**Regata costiera 25x2 e 25xtutti**

Moletto Parasabbia Tiziano  
A cura di Circolo Nautico Sambenedettese

**Dal 10 al 16 luglio**

**Festival Libero Bizzari**

XXIII rassegna del Documentario  
Palazzina Azzurra  
A cura della Fondazione Libero Bizzari

**Dal 13 al 16 luglio**

**"Confini di danza"**

Festival Internazionale della danza  
V edizione - Stage di danza, incontri con gli artisti, spettacoli di danza, seminari teorici, mostra fotografica, assegnazione, borse di studio, gala finale il 16 luglio Chalet Oltremare  
Hopera Ballet via Dell'Airone Chalet Oltremare - A cura dell'Ass.ne Ar'ya TheatART BALLETT e di Hopera Ballet

**15 luglio**

**Festival del Teatro Nazionale "E... state a San Benedetto del Tronto"**

V ed. - Spettacolo **Musicalando**  
Compagnia i Teantranti  
Parco K. Wojtyla via Lombardia - 21.30  
A cura della compagnia teatrale "Gli O'Scenici"

**19 luglio**

**Io ballo!**

**Serata danzante con musica dal vivo** (liscio, balli di gruppo e tanto divertimento)  
Rotonda a mare di Porto d'Ascoli  
ore 21.30 ingresso libero  
A cura dell'ass. Astral Music direzione artistica AssoArtisti

**22 luglio**

**Festival del Teatro Nazionale "E... state a San Benedetto del Tronto"**

V ed. Spettacolo **Zani e Arlichini**  
Compagnia Sipario Aperto  
Parco K. Wojtyla via Lombardia - 21.30  
A cura della compagnia teatrale "Gli O'Scenici"

**Dal 22 al 24 luglio**

**San Beach Street Food Festival**

Viale Buoizzi e Piazza Giorgini  
A cura dell'associazione cult. Mamiluda

## ITINERARI GUIDATI

**Dal 5 Luglio al 30 Agosto**

**I BAMBINI E IL MARE**

Ogni martedì ore 21.15

Visita guidata alla scoperta delle bellezze marinare tra il porto e il mercato ittico. I più piccoli potranno immergersi idealmente nelle profondità dell'Adriatico grazie alla sala stereoscopica 3D "IMMERSEA". Partecipazione gratuita.

**Dal 6 Luglio al 31 Agosto**

**TOUR TRA I TESORI DEL BORGO ANTICO**

Ogni mercoledì ore 21.30

Tour guidato alla scoperta dei luoghi della cultura e della storia dell'antico borgo cittadino. Quota di partecipazione € 4,00, gratuito per i minori di 6 anni e per i possessori di Piceno Pass fino ad esaurimento posti.

**Dal 5 Luglio al 30 Agosto**

**TOUR TRA ARTE, CULTURA E BELLEZZE DEL PORTO**

Ogni martedì ore 17

Tour guidato per comprendere da vicino la realtà marinara locale con degustazione di pesce fritto e vino locale. Quota di partecipazione: € 6,00, € 5,00 durante il fermo biologico (gratuito per i minori di 6 anni).

**Dal 7 luglio al 25 agosto**

**IL MUSEO DIETRO LE QUINTE**

Ogni giovedì ore 21.30

Speciale visita guidata al Museo Ittico alla scoperta dei segreti di un laboratorio e di un acquario. Finale con piccola degustazione. Quota di partecipazione: 3 euro.

Prenotazioni e informazioni:  
393.8925708  
info.oikos@libero.it

# Pagare il parcheggio? Con "Easy Park" basta un click!

**A San Benedetto del Tronto** si può pagare la sosta su strisce blu con "EasyPark", il sistema di mobile parking più diffuso in Europa. L'automobilista può comodamente attivare, prolungare, terminare e pagare la propria sosta tramite una applicazione scaricabile gratuitamente sul proprio cellulare o tablet. Diversi i vantaggi del sistema: l'utente risparmia tempo nelle operazioni di sosta, non dovendo più ricorrere al parcometro, alle monetine ed ai tagliandi; può prolungare la durata della sosta direttamente dal proprio cellulare, ovunque si trovi, o interromperla anticipatamente al rientro in auto, e pagare solo per la sosta effettivamente consumata, nel rispetto delle tariffe stabilite dall'Amministrazione comunale e comunicate dal gestore della sosta; infine può utilizzare il servizio nelle città, italiane ed estere, in cui è disponibile, più di 50 comuni italiani.

Per usufruire di Easy park è necessario registrarsi tramite l'App EasyPark disponibile gratuitamente per iOS, Android e Windows Phone o attraverso



il sito [www.easyparkitalia.it](http://www.easyparkitalia.it), oppure chiamando il n. 089. 92.60.100 e acquistare un credito di sosta, ricaricabile, con carta di credito, anche prepagata, dei circuiti Visa o Mastercard, oppure PayPal o Bonifico Bancario.

Una volta registratisi, l'azienda recapiterà a domicilio una apposita vetrofania da apporre sul parabrezza e così si

potrà iniziare ad utilizzare il servizio: nel frattempo, basterà lasciare un avviso sul cruscotto.

Le informazioni richieste per iniziare la sosta sono: il "codice area di sosta", disponibile automaticamente sull'App EasyPark attivando la geolocalizzazione gps e cliccando "Vedi mappa" o visibile sui parcometri, il numero di targa del veicolo; l'orario previsto di fine sosta, che potrà essere prolungato o interrotto anticipatamente al rientro in auto. Gli ausiliari del traffico possono verificare la corretta attivazione della sosta tramite il controllo della targa dell'auto.

Il costo del servizio EasyPark è aggiuntivo all'importo della sosta calcolato secondo le tariffe stabilite dall'Amministrazione Comunale. Chi utilizza spesso il servizio può scegliere il pacchetto EasyPark Large (€ 2,99 al mese), mentre chi parcheggia solo occasionalmente può optare per EasyPark Small (+15% sul costo della sosta).

Per maggiori informazioni: [www.easyparkitalia.it](http://www.easyparkitalia.it).

## Dal 1° giugno i parcheggi sul lungomare sono a pagamento



**Recandosi allo sportello** dell'Azienda Multi Servizi di via Gramsci (parcheggio Stazione di San Benedetto del Tronto), è possibile sottoscrivere gli abbonamenti per la sosta a pagamento sul lungomare e nelle strade limitrofe che sono in vigore dal 1° giugno al 31 agosto, dalle 9 alle 24 di ogni giorno, compresi i festivi.

Tre le tipologie di abbonamento con tariffe invariate rispetto allo scorso anno: si può sottoscrivere per tutta la stagione al prezzo di 200 euro, per un mese al prezzo di 90 euro, per una settimana al prezzo di 25 euro. I residenti nelle vie interessate possono acquistare un permesso di sosta valido tutta la stagione estiva al prezzo di 30 euro con possibilità di

ottenere due abbonamenti per ogni nucleo familiare. I non residenti, proprietari di immobili nelle zone interessate, possono sottoscrivere un abbonamento al costo di 50 euro per l'intera stagione. Si ribadisce che i veicoli adibiti al trasporto di persone invalide non devono pagare.

Per informazioni rivolgersi all'Azienda Multiservizi: tel. 0735/658899.

# Le nuove regole per chi "scava" la Città

**Dal 9 luglio**, ovvero 60 giorni dopo l'inizio della pubblicazione della delibera di Consiglio comunale n. 32 del 2016 con cui è stato approvato, entrerà in vigore il nuovo regolamento per gli scavi del sottosuolo pubblico.

Le nuove norme, necessarie per disciplinare l'attività di manutenzione del suolo pubblico ricadente nel territorio comunale nella realizzazione di servizi a rete come acquedotto, fognature, tombinature, gas, telefono, illuminazione pubblica, sono rivolte a gestori di impianti tecnologici o a soggetti privati.

Le imprese che devono effettuare scavi dovranno presentare al Settore Progettazione e Manutenzione Opere Pubbliche un'apposita domanda corredata di tutti gli elaborati necessari a documentare lo stato di fatto dei luoghi ove si andrà a realizzare lo scavo, gli interventi che si realizzeranno, in quali tempi e alcuni allegati

tecnici (rilievi fotografici, planimetrie, ecc.) riguardanti l'area interessata.

Entro 45 giorni, il Comune autorizzerà i lavori che dovranno iniziare entro tre mesi, pena la decadenza dell'autorizzazione. La data d'inizio dei lavori dovrà essere comunicata con almeno una settimana d'anticipo.

Il regolamento prevede la costituzione di un deposito cauzionale a garanzia dell'esecuzione a regola d'arte dei lavori di ripristino la cui esecuzione è dettagliatamente descritta nel regolamento. L'importo della cauzione è parametrato alla superficie interessata dagli scavi e alla tipologia del materiale da ripristinare (asfalto, pietra, cemento) con un minimo di 2000 euro. In ogni caso, il ripristino dei corpi stradali e delle pavimentazioni in conglomerato bituminoso dovrà avvenire immediatamente dopo l'esecuzione dei lavori. Ovviamente



l'esecuzione degli interventi si svolge sotto l'assoluta ed esclusiva responsabilità del titolare dell'autorizzazione.

Al termine dei lavori di ripristino, la ditta chiederà al Comune un sopralluogo per verificare e accertare la regolare esecuzione delle opere. Se realizzate a regola d'arte, entro 30 giorni l'Ente provvederà a svincolare la cauzione fideiussoria o il deposito cauzionale. In caso di mancato ripristino dei luoghi entro il termine autorizzatorio, il Comune potrà chiedere l'immediata escussione del deposito cauzionale.

Il regolamento prevede che, per gli interventi di ampliamento o rinnovo delle reti tecnologiche,

a meno che non si tratti di interventi urgenti, i gestori dovranno predisporre un programma annuale da presentare entro il 15 ottobre dell'anno precedente.

Le sanzioni per chi non rispetta le norme del regolamento sono anch'esse proporzionate al tipo di violazione: si va, ad esempio, dai 100 euro se la lunghezza dello scavo supera quella autorizzata di una percentuale superiore al 10% fino a 15.000 euro per i lavori sprovvisti di autorizzazione. A ciò si aggiunge ovviamente il ripristino dei luoghi che il Comune si riserva di effettuare in proprio addebitando poi le spese ai trasgressori.

## Monitoraggio delle antenne, valori molto sotto il limite

**Dati abbondantemente sotto i limiti** di legge vengono registrati dalla centralina che da oltre un anno rileva le emissioni elettromagnetiche in diversi punti della città dove insistono antenne per la telefonia. L'impianto è della POLAB srl di Pisa, azienda specializzata che opera nell'ambito di un incarico connesso alla redazione del piano di localizzazione delle antenne di telefonia mobile. La centralina ha operato dal febbraio all'agosto 2015, per 200 giorni, nei pressi dell'impianto sportivo polivalente dell'Agraria dove per un periodo è stata installata provvisoriamente un'antenna. Il valore è sempre stato sotto la soglia di valutazione di scala a fronte di un limite di legge stabilito in 6 V/m. La centralina ha poi operato

dal settembre 2015 al gennaio 2016 in via San Giovanni per valutare le emissioni dell'antenna collocata al centro della rotonda della stessa zona San Giovanni. Qui il valore massimo registrato in 133 giorni di misurazioni è stato di 0,84 V/m.

Infine, dal 28 gennaio scorso la centralina è posizionata nel

complesso scolastico di via Ferri, in modo da dare risposte alle legittime preoccupazioni di insegnanti e genitori per la vicinanza dell'edificio della Telecom: i dati sinora disponibili si riferiscono ai primi 117 giorni di attività e indicano che il valore massimo registrato è stato di 1,71 V/m (ma i valori medi giornalieri si

muovono attorno a 1,2 V/m). L'attività della POLAB durerà nel complesso tre anni durante i quali la centralina sarà posizionata nei luoghi dove già operano stazioni radiobase: a partire da giugno la centralina opererà sul palazzo comunale di viale de Gasperi. I dati saranno utilizzati a supporto dell'aggiornamento del Piano antenne la cui bozza, dopo quasi un anno di confronto tra gli uffici comunali e società che gestiscono i servizi telefonici, è pronta per essere sottoposta all'attenzione del Consiglio comunale che uscirà dalle elezioni.

I dati integrali del monitoraggio sono consultabili attraverso il sito del Comune [www.comunesbt.it](http://www.comunesbt.it) (area tematica AMBIENTE - Monitoraggio aria)

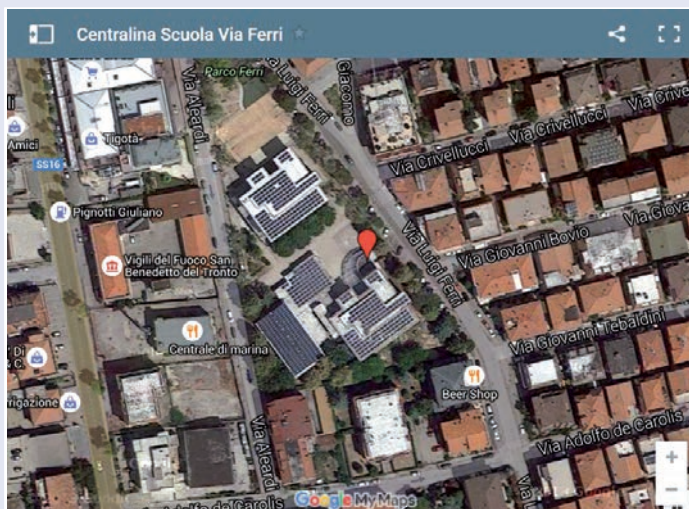

## Una strana "epidemia" all'I.S.C. nord

**Il 29 aprile** presso l'Auditorium Tebaldini si è tenuta la cerimonia di premiazione del Concorso "L'Epidemia 2016", il primo di Lettura Espressiva - Reading a più voci - riservato agli studenti delle scuole secondarie di 1<sup>a</sup> e 2<sup>a</sup> grado della provincia di Ascoli Piceno.

L'IPSSEOA "Buscemi", in collaborazione con il Comune, il BIM Tronto, la Biblioteca Comunale "G. Lesca", l'associazione culturale "I luoghi della scrittura", la libreria "La Bibliofila", raccogliendo le sollecitazioni proposte dal MIUR, ha bandito un concorso sulla lettura ad alta voce. "Epidemia" perché la lettura è un virus benigno che andrebbe diffuso il più possibile in una società moderna ad alto tasso di alfabetizzazione che, però, registra pochi appassionati lettori ed ascoltatori. Dopo il saluto del prof. F. Tranquilli, referente del progetto, che ha ricordato le finalità del concorso, sono intervenuti i membri della giuria, composta da persone competenti e qualificate, che hanno valorizzato l'iniziativa e l'impegno dei ragazzi.

Sono stati proiettati i video realizzati dalle 6 classi finaliste (3 per ciascuna sezione, 2 del

l'ISC Nord: la 1a C e la 2<sup>a</sup> E), protagonista la voce "leggente". In un'atmosfera carica di attesa e di emozione, per la sezione Scuola media di 1<sup>o</sup> grado è stata proclamata vincitri-

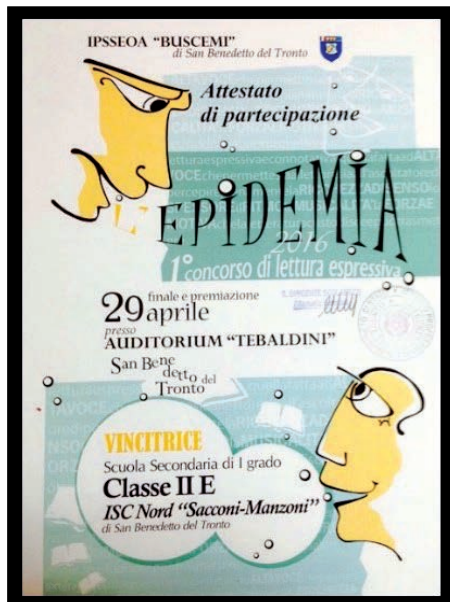

ce la classe 2<sup>a</sup>E del plesso Sacconi con il testo "Il respiro del mare" di Paola Ancilotto con la seguente motivazione: "Per l'intensità pudica e calda della lettura, per il montaggio discreto e accurato, per la sapiente scelta delle immagini e del commento musicale".

Grande la commozione e il tripudio sfociato in un fragoroso applauso, seguito dall'invito a salire sul palco per la foto ricordo con l'attestato della vittoria. Il premio? Un viaggio a Mantova di 2 giorni, il prossimo settembre, in occasione del Festival della Letteratura. La dirigente dell'IPSSEOA Buscemi, prof.ssa Manuela Germani, nel congratularsi con i ragazzi, ha dichiarato di augurarsi che a questa "epidemia" ne seguano altre, contagiando più persone possibili, perché la lettura ad alta voce è una lettura in 3D, una fonte inesauribile di emozioni, in quanto permette sia al lettore, sia all'ascoltatore di percepire pienamente la ricchezza di significato, lo spessore, il ritmo, la musicalità, la forza emotiva, la potenza che un testo letterario custodisce e può trasmettere, restituendo alla parola scritta la sua dimensione sonora.

## L'I.S.C. centro ai campionati studenteschi di atletica

**Giovedì 5 maggio**, presso lo stadio di Macerata, si è svolta la finale regionale dei Campionati Studenteschi di atletica leggera; tra gli atleti partecipanti, anche le formazioni maschili e femminili dell'ISC Centro di San Benedetto del Tronto.

Durante le gare, che hanno visto la partecipazione di scuole provenienti da tutta la regione, hanno avuto modo di mettersi in luce Emanuele Mancini della 3A che è giunto primo nella gara dei metri 80 ostacoli ed ha fornito poi il suo contributo al successo come primo frazionista della staffetta maschile 4x100 con Comini Alessio (3B), Latini Elio (3A), Boni Massimo (2B).

Nel settore femminile terzo posto ottenuto da

Isabel Ruggieri della 3B nella gara degli 80 ostacoli. Interessanti le prove fornite dagli altri allievi dell'ISC Centro presenti alla manifestazione, con miglioramenti rispetto alle prestazioni personali ottenute in precedenza; Coccia Daniel nel peso, Benigni Gianluca nel vor-



tex, Di Giacomo Davide nei mille per il settore maschile; Pallotta Ophelia (2C) negli 80, Paradisi Sofia (2C) nell'alto, Rossi Giulia (3C) nel lungo, Fioroni Anna Laura (2E) nel peso, Bada Marina (2E) nei mille e Nicole Gatti (2C) nel vortex per il settore femminile.

Alla conclusione delle manifestazioni dei Campionati studenteschi, resta solo l'appuntamento nazionale che quest'anno si svolgerà a Roma a giugno. L'ISC Centro sarà presente con Mancini Emanuele che cercherà di migliorare il proprio piazzamento (lo scorso anno è giunto quarto a pochi decimi dal podio). Un sincero "in bocca al lupo" a Emanuele da parte dei suoi compagni e della scuola.

## L'I.S.C. sud primeggia nell'atletica leggera

**I cadetti e le cadette** dell'I.S.C. Sud vincono la fase regionale dei Campionati studenteschi di atletica leggera a squadre.

I ragazzi hanno conquistato il primo posto, sia in campo maschile sia in quello femminile, nelle gare a squadre. Gli atleti, preparati dai professori Oscar Poli e Massimo Conti, hanno ottenuto un risultato mai raggiunto nella storia dell'atletica e dello sport studentesco sambenedettese.

I ragazzi delle due squadre vincitrici pren-

deranno parte alla fase nazionale dei giochi che si svolgerà a Roma, allo Stadio dei Marmi.

Questi i nomi degli atleti con le discipline di



riferimento:

Capriotti Mirea (80 m), Gaspari Isirya (1000 mt), Di Salvatore Giorgia (80 hs), Pagnanelli Anthea (salto in alto), Canala Sofia (salto in lungo), Cataldi Sofia (getto del peso), Romandini Camilla (vortex), Iaconi Giuseppe, Traini Francesco (80 metri), Patrizi Alessio (1000 mt), Fava Sebastian (80 hs), Tomassini Jacopo (salto in alto), Ciribeni Daniele (salto in lungo), Cicchi Alessio (getto del peso), Carlini Christian (vortex).



# San Benedetto del Tronto è di nuovo **Bandiera Blu**

**Anche nel 2016** su San Benedetto del Tronto sventolano le Bandiere Blu: due i prestigiosi vessilli assegnati alla Città delle Palme che certificano la qualità ambientale sia della spiaggia sia dell'approdo turistico. Le Bandiere Blu sono garanzia di qualità certificata dalla Fee (Fondazione per l'educazione ambientale) che premia i migliori lidi italiani.

Per il 2016 il riconoscimento è stato assegnato a tutti i tre i comuni facenti parte della Riviera delle Palme: San Benedetto, Grottammare e Cupra Marittima. Ricordiamo che, tranne per un anno, San Benedetto ottiene il vessillo, prestigioso riconoscimento ambientale, dal 1999 e che il procedimento di concessione della Bandiera blu segue criteri molto rigorosi che richiedono non poco impegno per mantenere al livello richiesto gli standard qualitativi in materia di ambiente, acqua, aria, rifiuti, servizi turistici. Sono infatti 33 i criteri internazionali fis-



sati dalla Fee per le spiagge. Tra essi, l'offerta ogni anno di un minimo di cinque attività di educazione ambientale anche per i bagnanti, il rispetto di standard e requisiti di analisi relativamente alla qualità delle acque di balneazione, almeno una spiaggia deve avere accesso e servizi per disabili. Per gli approdi i criteri sono invece 25:

il porto deve essere dotato di un documento di politica ambientale e di un piano ambientale che includa la gestione di acqua, rifiuti, consumo di energia, salute e sicurezza, uso di prodotti ecologici, dove possibile e di attrezzature di salvataggio, di pronto soccorso e anti-incendio adeguate e ben segnalate e a norma di legge.

## ... e si rafforza la candidatura di **Città Europea dello Sport 2017**

**San Benedetto del Tronto** è tra le 8 città che si contenderanno il titolo di "Città europea dello Sport per l'anno 2017".

Nel percorso che porterà all'individuazione delle quattro città che

potranno fregiarsi dell'ambito titolo, il Comune promuoverà la candidatura nell'ambito delle principali manifestazioni sportive estive e doterà i principali impianti di bandiere e striscioni celebrativi.

Sul sito internet del comune, [www.comunesbt.it](http://www.comunesbt.it), nell'ambito dell'area tematica "Sport", è possibile consultare l'apposita sezione realizzata per la candidatura dove, tra i vari contenuti, compare il dossier appositamente realizzato per la candidatura ed un suggestivo video sull'impiantistica sportiva cittadina. Dopo il sopralluogo della Commissione Aces, associazione no profit costituita a Milano nel 2000 che assegna annualmente i titoli di "European Capital of Sport", "European City of Sport" e "European Town of Sport", svoltasi nelle scorse settimane, la proclamazione avverrà l'8 novembre prossimo a Roma, nel corso di una cerimonia in programma nel salone d'onore del CONI, mentre la cerimonia di consegna del titolo è in programma per il 16 novembre al Parlamento Europeo di Bruxelles.



# Inquinamento: CHE ARIA RESPIRIAMO IN CASA? | 4

di Cesare Buonfigli\*

**Nello scorso numero** abbiamo scritto delle muffe e dei problemi ad esse connessi. Completiamo la trattazione parlando degli altri agenti microbiologici inquinanti.

## CHE COSA SONO GLI AGENTI MICROBIOLOGICI?

Le nostre case ospitano una quantità di ospiti indesiderati, spesso nascosti e silenziosi ma che possono procurarci molti problemi. Possiamo trovare materiale organico di origine vegetale (pollini), microrganismi (funghi, protozoi, alghe, virus, batteri, lieviti e muffe,) ed infine insetti (acari, aracnidi) o parti di essi (frammenti di esoscheletro, escreti o tossine).

In realtà siamo noi occupanti (uomo e animali d'affezione) le principali fonti di inquinamento microbiologico degli ambienti indoor: il nostro corpo è la più comune fonte di microrganismi. Le diverse zone del corpo, ma anche gli abiti, possono essere serbatoio e fonte di diffusione di organismi e concentrazioni microbi.

Quando parliamo, starnutiamo e tossiamo diffondiamo microbi nell'aria all'interno dei locali.

Anche gli animali domestici sono un buon serbatoio di microrganismi.

Molti sono i materiali che si trasformano facilmente in terreno di coltura per i diversi microrganismi quando si verificano condizioni idonee di temperatura e umidità.

Umidificatori e condizionatori, polvere, legno, materiale isolante, carta da parati, manufatti tessili per arredamento, tappeti, tappezzerie, acqua stagnante, residui di alimenti, piante ed rifiuti sono perfetti incubatori di microrganismi.



## EFFETTI SULLA SALUTE

Contrariamente a quanto si crede le malattie invernali non si contraggono in giro con il freddo ma al chiuso al caldo ed a contatto con altre persone.

Come scrive il Ministero della Salute: *"L'inquinamento microbiologico all'interno è fonte di trasmissione di numerose malattie infettive a carattere epidemico: influenza, varicella, morbillo, polmoniti, legionellosi, psittacosi-ornitosi, ecc.*

*La possibilità che un microrganismo provochi una malattia dipende sia da fattori legati al microrganismo stesso (patogenicità, virulenza, dose inalata, modalità di immissione nell'aria, capacità di sopravvivenza in aria in relazione all'umidità, temperatura, luce, presenza di materiale organico), sia da fattori legati all'ospite (maggiore suscettibilità come nei broncopneumopatici, bambini ed anziani, immunodepressi, fumatori, esposti a irritanti)."*

## MISURE PER RIDURRE LA PERICOLOSITÀ

Occorre effettuare sempre un'accurata pulizia periodica anche delle parti meno raggiungibili di casa e degli arredi.

Per chi possiede condizionatori o impianti ad aria ma anche "pingui-

ni" o altri apparecchi portatili: l'elevata umidità presente in casa e l'inadeguata manutenzione possono facilitare l'insediamento e la moltiplicazione dei microrganismi, che vengono diffusi negli ambienti attraverso le bocchette dell'impianto di distribuzione dell'aria. E' dunque importante sempre:

1. girare i materassi almeno ogni settimana (anche se hanno i lati stagionali);
2. lavare regolarmente cuscini, lenzuola e coperte, tende e tappeti (ad ogni cambio di stagione). Appena possibile, più volte al mese, esporre al sole diretto (non dietro ai vetri) tutto quanto sopra per almeno un'oretta;
3. arieggiare gli armadi ed i vestiti regolarmente, vuotarli completamente almeno due volte l'anno mettendo il contenuto al sole e lavare e disinfettare tutte le parti interne con gli appositi prodotti. Distribuire dentro gli armadi sacchetti profumati con erbe essiccate (lavanda, eucalipto, foglie di cedro, erbe aromatiche, chiodi di garofano, pepe, arance essiccate)
4. pulire accuratamente tutte le superfici, in particolare quelle che vengono a contatto con i cibi;
5. pulite sempre i frigoriferi e gli elettrodomestici di cucina ogni vol-

ta che si sporcano e almeno una volta al mese. Le stoviglie, le posate, i frullatori e gli altri piccoli elettrodomestici vanno accuratamente puliti e lavati ogni volta che si usano ed è meglio mettere le parti smontabili in lavastoviglie (leggete le istruzioni perché alcuni pezzi non resistono al lavaggio meccanico);

**6.** pulire frequentemente, e comunque almeno ogni sei mesi, le guarnizioni dei frigoriferi con i prodotti specifici per la loro manutenzione; le vaschette dell'acqua nei frigoriferi auto-sbrinanti e le grate del radiatore posteriore (occorre tirare fuori sede il frigo ed andare dietro a pulire)

**7.** eliminare la polvere quanto più possibile, meglio se con un aspirapolvere centralizzato che ha il serbatoio all'esterno della casa in quanto i normali aspirapolvere, soprattutto le scope elettriche, hanno filtri insufficienti (gli aspirapolvere idonei sono solo quelli dotati di Filtro HEPA - High Efficiency Particulate Air) e immettono di nuovo nell'ambiente la parte più sottile della polvere (quella più pericolosa) diffondendo microbi e virus;

**8.** aumentare la ventilazione negli ambienti, riscaldare tutte le stanze durante l'inverno, mantenere un livello di umidità relativa nell'abitazione inferiore al 60% (meglio installare, soprattutto nelle case più nuove, un ricambio aria forzato con aspiratori o altri sistemi) che garantisca almeno un ricambio completo dell'aria ogni due ore, 24 ore su 24, per tutto l'anno, senza interruzioni);

**9.** effettuare una manutenzione adeguata dell'edificio, dei materiali impiegati e dei sistemi di ventilazione e condizionamento;

**10.** dotare i sistemi di areazione di filtri speciali antipolveri sottili (le famose PM10);

**11.** assicurarsi che venga fatta regolare manutenzione e pulizia di

umidificatori, vaporizzatori e componenti degli impianti di climatizzazione, compresa la pulizia e sostituzione regolare dei filtri; utilizzare, ove necessario, sistemi di ventilazione/condizionamento;

**12.** lavare regolarmente le tende della doccia, il lavandino, la vasca e le pareti di bagno e cucina con prodotti antimuffa specifici;

**13.** limitare il numero delle piante ornamentali (le spore vengono aerodisperse quando rinvasate, spostate o annaffiate le piante e inoltre aumentano l'umidità degli ambienti);

**14.** non utilizzare gli umidificatori se l'umidità di casa non scende sotto il 40% (in una città di mare come la nostra è molto difficile che ciò accada).

Il rischio di acquisire la malattia è prevalentemente correlato alla suscettibilità del soggetto esposto (fattori predisponenti alla malattia sono l'età avanzata, il fumo di tabacco, la presenza di malattie croniche e l'immunodeficienza) e all'intensità di esposizione (virulenza, carica batterica infettante e tempo di esposizione).

Sono state sviluppate procedure obbligatorie di abbattimento delle concentrazioni di Legionella negli impianti idrici. È bene controllare che l'amministratore del condominio abbia fatto analizzare le acque e sentito un tecnico specializzato. Occorre una manutenzione periodica effettuata da ditte specializzate.

Per approfondire è consultabile il



## LA "LEGIONELLA"

Parliamo ora di un pericolo insidioso e poco conosciuto: la "Legionellosi", una polmonite grave che può condurre anche alla morte. È possibile contrarre l'infezione del batterio aerobio "Legionella pneumophila" per aver respirato l'aerosol (la nebbiolina umida) proveniente da torri di raffreddamento, impianti di climatizzazione e condensatori evaporativi, nonché da impianti di distribuzione di acqua potabile (soffioni delle docce, rubinetti), apparecchiature sanitarie (es. per la terapia inalatoria), deumidificatori e fontane.

documento "Linee guida per la prevenzione ed il controllo della legionellosi" sul portale del Ministero della Salute [www.salute.gov.it](http://www.salute.gov.it)

## NORMATIVA

Accordo del 27 settembre 2001, recante "Linee di indirizzo per la tutela e la promozione della salute negli ambienti confinati" (G.U. del 27 novembre 2001, n. 276 S.G., S.O. n. 252)

*\* ingegnere, funzionario Servizio Tutela Ambientale*



## SERVIZIO di OCULISTICA

RESPONSABILE DOTT. VIARDO GOFFI

Un team con **competenze specifiche**  
per ciascun campo dell'oftalmologia

- **CENTRO DI CHIRURGIA REFRATTIVA**

LASER E LENTI FACHICHE per miopia, ipermetropia, astigmatismo, anche elevati, fotoablazione customizzata

- **CHERATOCONO** diagnosi precoce, **cross linking**, chirurgia

- **GLAUCOMA** diagnosi precoce, laser, moderna chirurgia mininvasiva

- **MODERNA CHIRURGIA DELLA CATARATTA**

CRISTALLINI MULTIFOCALI (visione senza occhiali per vicino e per lontano), TORICI (correzione astigmatismi elevati)

- **CHIRURGIA DELLA RETINA**

- **CHIRURGIA DELLE VIE LACRIMALI** mininvasiva laser DCR, endoscopia

ipovisione, terapia personalizzata dell'occhio secco, **elettrofisiologia del glaucoma**, PEV, ERG, EOG, nuova apparecchiatura per oct e fag, topografia, ecografia oculare, test genetico, aberrometria, contattologia, **moderna chirurgia dello pterigio** (rare recidive), laser argon, laser yag, campo visivo, visite e trattamenti ortottici.

**VALUTAZIONI MEDICHE OCULISTICHE SPECIFICHE:** chirurgia refrattiva, glaucoma, cheratocono, patologie retiniche, chirurgia della cataratta con lenti multifocale, vie lacrimali

**MEDICI SPECIALISTI:** Dott. V. Goffi, Dott.ssa F. Marozzi, Dott. L. Marcaccio, Dott. A. Agostini, Dott. M. Giuliani, Dott.ssa F. Di Cesare, Dott. R. Ferrante, Dott.ssa R. Corradi, Dott. M. Teodori

Per informazioni tel. 0735 797292 Email: [oculisticavillaanna@gmail.com](mailto:oculisticavillaanna@gmail.com)

[www.energysystemdm.it](http://www.energysystemdm.it)

**AFFIDATI A PERSONALE  
ALTAMENTE QUALIFICATO**

**Centro Autorizzato Plurimarche**

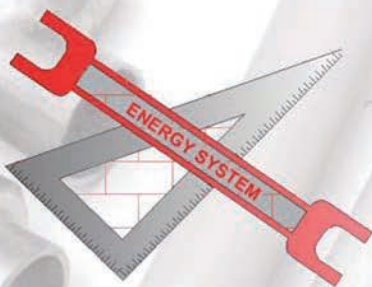

**Manutenzione caldaia +  
Controllo fumi+  
Bollino**



**45 €  
+ 7 € Bollino**

**Chiama il nostro UFFICIO**

**per prenotare il tuo controllo**

**info: 0735.431659 - 320.8493486 - 392.7599812  
0735.594666 - 320.8493406**

**Via E. Rossi 1/A - San Benedetto del Tronto (AP)**

## NUMERI UTILI...

### IL COMUNE AL TUO SERVIZIO

- > Centralino 0735 7941
- > Polizia municipale 0735 594443 sala operativa
- > PiceAmbiente spa (Igiene urbana, raccolta materiali ingombranti, siringhe abbandonate, potature, differenziata) 0735 757077
- > Numero verde Alcolisti 800 239 220
- > InformaGiovani 0735 781689
- > Ufficio Relazioni con il Pubblico 0735 794405 - 433 - 555

### ALLACCI e GUASTI





- > Segnalazione guasti Italgas 800 900 999
- > Guasti rete fognaria e idrica C.I.I.P. spa 800.216172
- > Guasti pubblica illuminazione CPL Concordia 800 292 458
- > Enel (segnalazione guasti) 803 500

### EMERGENZE

- > Polizia Soccorso pubblico 112  
Commissariato 59071  
Polizia stradale 78591
- > Carabinieri Pronto intervento 112  
Com. compagnia e stazione 784600
- > Vigili del Fuoco Chiamate di soccorso 115  
Centralino 592222
- > Capitaneria di porto Soccorso 1530  
Emergenza 583580  
Numero blu 800 090 090
- > Guardia di Finanza 757056
- > Corpo Forestale dello Stato 588868
- > Ospedale Centralino 0735 7931  
Guardia medica 82680  
Chiamate di emergenza 118  
Tribunale per i diritti del malato 793561
- > Azienda Sanitaria Unica Regionale  
Numero Unico Prenotazioni 800 098 798
- > Associazione Arca 2000 onlus  
diritti dell'animale malato 340 6720936  
www.arca2000.it

Vuoi conoscere in tempo reale che cosa fa il tuo Comune? Essere informato tempestivamente su concorsi, appalti, bandi per l'erogazione di contributi? **Iscriviti alla newsletter!** Vai su [www.comunesbt.it](http://www.comunesbt.it) e clicca su newsletter in alto a destra oppure manda una mail a [urp@comunesbt.it](mailto:urp@comunesbt.it)

La Città di San Benedetto è... Social!  
Seguici su:

-  [facebook.com/cittasbt](https://facebook.com/cittasbt)
-  [@cittasbt](https://twitter.com/cittasbt)
-  [youtube.com/cittasbt](https://youtube.com/cittasbt)
-  [instagram.com/cittasbt](https://instagram.com/cittasbt)
-  [slideshare.net/ufficiostampasbt](https://slideshare.net/ufficiostampasbt)

## Senegal, la scuola "Domenico Mozzoni" è realtà

Alla presenza della delegazione del Comune di San Benedetto, nella giornata lunedì 23 maggio le autorità civili del Comune di Diammadio in Senegal e i rappresentanti delle istituzioni scolastiche locali hanno intitolato la scuola del villaggio di Deni Malick Gueye, a circa 40 km dalla capitale Dakar, al compianto assessore comunale Domenico Mozzoni.

Alla cerimonia hanno preso parte anche i familiari di Mozzoni, la moglie Anna Maria Bernardini, la sorella Maria e i figli Elisabetta e Nicola.

L'intitolazione della struttura è stata l'occasione per una vera e propria festa durata tutto il giorno, animata da canti e balli tradizionali africani, letture dei bambini frequentanti la scuola (sono oltre 200) e momenti di commozione come lo scoprimento delle due targhe (una realizzata dal Comune di San

Benedetto e l'altra dal Comune di Diammadio) e della fotografia di Domenico Mozzoni. Ricordiamo che la scuola è stata ampliata e ristrutturata anche grazie al contributo di 20.000 euro erogato dal Comune e ai fondi raccolti dalle scuole elementari cittadine tra il 2010 e il 2011. L'iniziativa si chiamava "progetto Deni", dal nome del villaggio, fu proposta dall'associazione di solidarietà e cooperazione internazionale "Terre des Egales" e fu coordinata e seguita passo per passo dal compianto Domenico Mozzoni, medico, assessore comunale dell'epoca, scomparso nel gennaio scorso.

E' un'opera molto attesa dalla popolazione locale, considerato che il villaggio è stato per lungo tempo sprovvisto di qualsiasi servizio scolastico e i bambini della zona, per avere un'istruzione, dovevano compiere ogni giorno 8 chilometri a piedi.



## Festa di primavera al parco Eleonora

Una festa per grandi e piccini, quella organizzata sabato 21 maggio al parco Eleonora a Porto d'Ascoli alla quale hanno preso parte tanti cittadini: la "Festa di Primavera", organizzata dall'associazione "Truentum", è stato un momento di divertimento all'interno del quale è stato inaugurato il nuovo accesso preferenziale per disabili e carico-scarico merci, automatizzato, illuminato e arredato con stecco ed essenze arboree.

Dopo il taglio del nastro, il presidente dell'associazione "Truentum" Cesare Ruggieri ha illustrato i nuovi interventi finanziati con i fondi dell'associazione. Oltre all'accesso disabili, è stato realizzato un nuovo impianto irriguo e conseguente manto erboso nell'area dedicata al gioco libero, un magazzino - dispensa, un nuovo spazio verde piantumato con salici piantati e circondato da

muretto in pietra naturale, l'ampliamento del cornicione del gazebo, la ristrutturazione del gioco del "ponte tibetano".

Prossimamente, ha annunciato il presidente, sarà completata l'area dedicata ai bambini con giochi nuovi e alcuni inclusivi per disabili.

La festa è proseguita con i balli della scuola "Salsa co qui" e delle danzatrici dell'UTES, con l'animazione per bambini con i pupazzi di "Spongebob" e dei "Minions" e infine con il concerto dei "Dualmente live".



NEL MESE DI APRILE 2016 LO STATO CIVILE HA REGISTRATO TRA I RESIDENTI 34 MORTI E 17 NATI



# PRIMA DI TUTTO TU

CURE E PRESTAZIONI SANITARIE DI ECCELLENZA,  
STRUMENTAZIONE DI ULTIMA GENERAZIONE.  
DAL 1948 SIAMO VICINI AI NOSTRI PAZIENTI  
E LI GUIDIAMO, PASSO DOPO PASSO,  
VERSO LA SOLUZIONE DEI LORO PROBLEMI.

**SERVIZI DI DIAGNOSTICA**  
RADIOLOGIA O.P.T. E M.O.C.  
MAMMOGRAFIA • ECOGRAFIA  
TAC • RISONANZA MAGNETICA  
ENDOSCOPIA • COLONSCOPIA  
ECG • ECOCOLORDOPPLER

**CHIRURGIA**  
CHIRURGIA GENERALE  
ORTOPEDIA  
UROLOGIA  
OCULISTICA  
GINECOLOGIA  
OTORINOLARINGOIATRIA

**MEDICINA**  
MEDICINA GENERALE  
CARDIOLOGIA

**LUNGODEGENZA E RIABILITAZIONE**



# dentalpass®

Day Surgery Odontoiatrico

Odontoiatria senza barriere

Richiedi  
senza impegno  
un preventivo  
"tutto incluso"

[www.dentalpass.it](http://www.dentalpass.it)



DentalPass è il tuo passaporto italiano del sorriso:  
non hai bisogno di andare all'estero per guadagnare in salute, tempo e denaro

## Odontoiatria senza barriere

**DentalPass è "odontoiatria senza barriere sociali"**  
perchè assicura ad ogni persona, indipendentemente dalle sue condizioni sociali, l'accesso facilitato a tutte le cure dentistiche di cui ha bisogno in condizioni di pari dignità e pari attenzione.

**DentalPass è "odontoiatria senza barriere economiche"**  
perchè è in grado di garantire in tempi rapidi cicli completi di cura a tariffe molto convenienti e rateizzabili senza interessi, nulla togliendo in sicurezza e qualità delle prestazioni.

**DentalPass è "odontoiatria senza barriere cliniche"**  
perchè offre un servizio di

**Day Surgery Odontoiatrico (DSO) in anestesia generale**  
indicato nei pazienti diversamente abili, nei pazienti ansiosi o con paura del dentista e nei pazienti a elevato rischio per grave stato di salute generale.

*N.B.: il servizio DSO è attivo presso la  
Unità Locale di San Benedetto del Tronto.*

## Unità Locali Odontoiatriche Marche - Umbria



Centro Unico Prenotazione

Numero Verde  
**800-089453**

[www.dentalpass.it](http://www.dentalpass.it)

## Alcuni esempi dei nostri prezzi

<p>Corona lega ceramica</p>  <p>da € 350</p>	<p>Corona zirconio integrale</p>  <p>da € 400</p>	<p>Ponte Circolare Lega Ceramica</p>  <p>da € 4.800</p>
<p>Corona lega ceramica su Impianto</p>  <p>da € 950</p>	<p>Protesi Overdenture su due Impianti</p>  <p>da € 2.800</p>	<p>All On Four in PMMA su 4 Impianti</p>  <p>da € 4.800</p>

## FINANZIAMENTI A TASSO ZERO (rata fissa)

Dentalpass offre, con i suoi finanziamenti a tasso 0, la possibilità di dilazionare fino a due anni i pagamenti per cure odontoiatriche.

IMPORTO FINANZIATO TASSO ZERO	UN ANNO TASSO ZERO (12 RATE MENSILI)	DUE ANNI TASSO ZERO (24 RATE MENSILI)
	IMPORTO MENSILE	IMPORTO MENSILE
€ 1.200,00	€ 100,00	€ 50,00
€ 2.400,00	€ 200,00	€ 100,00
€ 3.600,00	€ 300,00	€ 150,00
€ 4.800,00	€ 400,00	€ 200,00

Salvo approvazione della società finanziaria



**FORVM**

**SALUTE & BENESSERE**

CENTRO MEDICO POLISPECIALISTICO  
CITTÀ DI SAN BENEDETTO DEL TRONTO  
DAY SURGERY

Dir. San. Dott. Luigi Olivieri

via San Giovanni Scafa, 7  
loc. Porto d'Ascoli  
0735 566304