

Gentile famiglia ecco il tuo

BOLLETTINO UFFICIALE MUNICIPALE

anno 28 | numero 4 | **APRILE 2021**



CITTÀ DI SAN BENEDETTO DEL TRONTO



Porto d'Ascoli

Codice agenzia: APHN6

Porto d'Ascoli - 2 locali

Zona Mare, via Paganini, appartamento al quinto piano con soggiorno, cucinino, camera matrimoniale, bagno, balcone abitabile. A 250 mt dal mare.

 Classe: E - Nren 83,06 - Ren 1,48 - C.E.: ☹ - C.I.: ☹
€. 125.000,00

Porto d'Ascoli - 3 locali

Zona mare, via Bissolati, appartamento al primo piano. Soggiorno con angolo cottura, due camere, doppi servizi, balcone e soffitta. Completamente ristrutturato e arredato, pari al nuovo.

 Classe: E - Nren 172,00 - Ren 32,00 - C.E.: ☹ - C.I.: ☹
€. 210.000,00

Porto d'Ascoli - 3 locali

Zona mare, via Cefalonia, attico al terzo piano senza ascensore. Soggiorno con angolo cottura, due camere matrimoniali, doppi servizi, splendido terrazzo di 48 mq.ca. Completamente ristrutturato.

 Classe: E - Nren 137,40 - Ren 5,34 - C.E.: ☹ - C.I.: ☹
€. 220.000,00

Porto d'Ascoli - 3 locali

Via del Mare, appartamento al secondo ed ultimo piano. Soggiorno, cucina abitabile, due camere matrimoniali, bagno, balcone semiabitabile. Completo di garage e soffitta. Ristrutturato nel 2020.

 Classe: E - Nren 164,13 - Ren 1,10 - C.E.: ☹ - C.I.: ☹
€. 165.000,00
San Benedetto Centro

Piazza del Mercato - Centralissima Trilocale - 78 mq ca

In palazzetto storico ad angolo posto direttamente sulla piazza, ampio trilocale con bella visuale. In buono stato: ideale per investimento e come seconda casa mare.

 Classe energetica: E - Indice prestazione energetica: 928 kWh/m² anno - C.E.: ☹ - C.I.: ☹
€. 140.000,00

Paese Alto - Casa Indipendente - 130 mq ca

All'interno del vecchio incasato cittadino disponiamo di caratteristica casa indipendente su 4 livelli realizzata ex novo nel 2004 ed in ottimo stato interno. Molto luminosa, con garage e giardino di 50 mq ca di proprietà.

 Classe energetica: G - Indice prestazione energetica: 134,7 kWh/m² anno - C.E.: ☹ - C.I.: ☹
€. 250.000,00

Ponterotto - Via Madonna della Pietà - 70 mq ca

In piccolo fabbricato, trilocale abitabile posto al primo piano con esposizione nord-sud. Ottima soluzione come prima casa.

 Classe energetica: Indice prestazione energetica: in fase di rilascio
€ 75.000,00

Piazza del Mercato - Via S. Martino - 195 mq ca

In splendida posizione e con eccezionale visuale del circondario e del mare, disponiamo di piano attico con esposizione su quattro lati con terrazzi soggiornabili. Da ristrutturare completamente.

 Classe energetica: D - Indice prestazione energetica: in fase di rilascio
€ 320.000,00

RISTORANTI SELF-SERVICE

pesceazzurro



fai un **PIENO**
di **pesce**



#CIVEDIAMOPRESTO!

 Scopri le aperture e gli orari di Aprile su **Pesceazzurro.com**

SAN BENEDETTO DEL TRONTO Tel. 0735 591025 Via C. Colombo, 20-26 (di fronte alla Capitaneria di Porto)

 I RISTORANTI SELF-SERVICE PESCEAZZURRO PORTANO IN TAVOLA LA TRADIZIONE DEI PESCATORI DAL 1979.
 MENU COMPLETO DI PESCE CON PREZZO FISSO E CONVENIENTE, PER GUSTARE IN UN'ATMOSFERA ALLEGRA TUTTO IL BUONO DELL'ADRIATICO.

Fano - Senigallia - San Benedetto del Tronto - Miramare di Rimini - Cattolica

  [alpesceazzurro](https://www.facebook.com/alpesceazzurro) [pesceazzurro.com](https://www.instagram.com/pesceazzurro)



*Rosario S. Benedetto
Isola verde marino*

Mano Lute

s o m m a r i o



- 1** Emergenze, attivo il numero unico 112
- 2** Internet per i nonni: Il WiFi non è tutto: ecco perché
- 4** Il premio Truentum 2020 a Gabriele Cavezzi | Recuperati grazie all'Inner Wheel i documenti dell'archivio dell'ospedale
- 5** IMU - Imposta Municipale Unica
- 6** La residenza: cos'è, come chiederla
- 8** Dantedi", la Città celebra Dante nei 700 anni dalla morte
- 9** Nati per leggere, chiedi alla bibliotecaria!
- 10** Al "Primavera" due cabine per gli incontri tra anziani e familiari | Contributi famiglie con persone con disturbi dello spettro autistico | La Città sempre più coperta dal WiFi
- 11** Bollettino delle delibere | Disagio psicologico da pandemia, a disposizione una "task force" di psicoterapeuti
- 12** Grazie allo sponsor piazza Matteotti brilla di luce nuova | Nuova luce per via Gran Sasso

EMERGENZE, attivo il numero unico 112

Dal 9 marzo è operativo anche nella provincia di Ascoli Piceno il numero unico europeo 112 che concentra, in un'unica numerazione, tutte le chiamate di soccorso.

Componendo il 112, da rete fissa e mobile, si entra in contatto con la Centrale unica di risposta (Cur) Marche - Umbria di Ancona che gestisce le richieste di emergenza delle due regioni, smistandole, a seconda della situazione, ai Carabinieri (112), alla Polizia (113), ai Vigili del fuoco (115) e al soccorso sanitario (118), le cui numerazioni resteranno comunque attive. È possibile e consigliabile contattare il

112 tramite l'applicazione "112 Where ARE U", scaricabile gratuitamente su tutti gli smartphone (sia per Android sia per ios). Tramite l'app si avrà una localizzazione geografica e precisa di chi chiama, facilitando le operazioni di intervento anche se non si è in grado di rispondere: oltre che in voce è infatti possibile interagire con i soccorritori in chat e con chiamate mute. Inoltre risulta cruciale per gestire i soccorsi, senza i rischi di errore dovuti all'inevitabile concitazione del momento. Il 112 è accessibile alle persone diversamente abili e garantisce un'assistenza multilingue con interprete.



- ✓ si può chiamare da rete fissa, mobile, SMS, APP, alert automatici, eCall
- ✓ è accessibile per le persone diversamente abili
- ✓ assistenza garantita in più lingue con interprete



localizzazione geografica immediata e precisa di chi chiama i soccorsi



La CUR gestisce la richiesta di soccorso e smista la chiamata

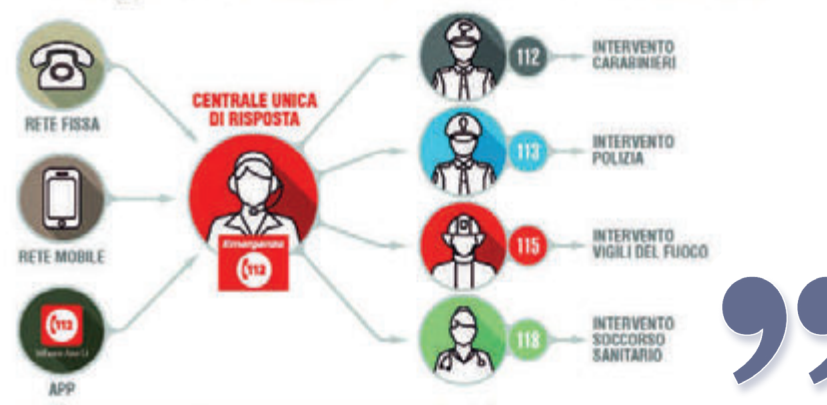

BOLLETTINO UFFICIALE MUNICIPALE 297

Mensile di informazione del Comune di San Benedetto del Tronto
Reg. Trib. AP n.316 del 28.02.1994
anno 28 | numero 4 | **APRILE 2021**

Iscritto al Registro degli Operatori di Comunicazione al n. 7515
Redazione: Municipio di San Benedetto del Tronto
Viale De Gasperi, 124 - tel. 0735.794503 fax 0735.794335
www.comunesbt.it | ufficiostampa@comunesbt.it

Direttore responsabile **Eugenio Anchini**
Progetto grafico e impaginazione **Fabrizio Mariani**
Hanno collaborato a questo numero:
Anna Marinangeli, Marco Cicchi, Barbara Domini, Rosa De Falco, Anna Marinangeli, Giuseppe Merlini, Loredana Pennacino, Antonio Prado, Umberto Romani, Marco Tirabassi

Servizi di stampa, distribuzione e raccolta pubblicitaria:
SR Communication S.r.L. tel. 0735.591154 | port. 347.6910043
Stampa: Fast Edit

Giornale stampato su carta proveniente da foreste gestite in maniera sostenibile da fonti controllate



San Benedetto del Tronto è un Comune certificato



Internet per i nonni

Il WiFi non è tutto: ecco perché

di Antonio Prado*



disegno di Belinda Menzietti

Sempre e ovunque connessi. Ci sembra questo uno dei punti forti della società occidentale, perché le esigenze di scuola, lavoro e tempo libero contemplano l'uso di Internet in modo sempre più intenso.

Pensiamo che, nel corso dell'ultimo anno almeno in Italia, abbiamo osservato un aumento del 30%, rispetto al periodo precedente, del traffico generato sulla grande Rete.

Complice di questo vertiginoso aumento è stata la limitazione alla libertà di circolazione delle persone, cosa che ha tradotto su piattaforme on-line molte delle vicende della vita che prima avvenivano di persona.

La pervasività dei punti di accesso al mondo virtuale può rappresentare un termometro di benessere e produttività all'interno di un territorio. Ma non solo in relazione al divario digitale che comunque rimane ancora oggi uno dei più urgenti problemi da risolvere soprattutto in alcune zone del Paese.

Cioè, data la presenza di fibra ottica in città, stesa da vari operatori di telecomunicazione, e data la loro offerta a pubbliche amministrazioni, imprese e cittadini, possiamo dire che la zona è coperta da linee a banda ultra larga. Questo comporta che, all'interno degli edifici, più o meno tutti noi disponiamo di un accesso a Internet capace di soddisfare i nostri bisogni.

E poi quando ci rechiamo all'aperto cosa succede: andiamo alla ricerca di una rete senza fili alla quale poterci aggrappare in modo stabile oppure facciamo affidamento alla connessione che ci mette a disposizione il telefonino?

In luoghi turistici come la nostra città gli operatori di telefonia mobile erogano un servizio più che accettabile consentendoci di poter utilizzare una connessione di tipo 4G, cioè basata su una rete cellulare di quarta generazione. Questo significa che portiamo sempre in tasca con noi un punto di accesso alla rete in grado di farci navigare ad alte velocità, forse maggiori rispetto a quelle che ci vengono offerte normalmente dal mercato delle connessioni casalinghe.

Quindi, quando siamo al parco, in spiaggia o in centro cosa ci conviene fare se necessitiamo di sbirciare il web un momento: sbloccare il telefono cellulare e connetterci direttamente con l'operatore telefonico oppure, dopo aver sbloccato il telefono, cercare una rete WI-FI pubblica (e gratuita), capire quale sia il metodo di accesso, registrarsi e autenticarsi?

Se al contrario dobbiamo, sempre all'aperto, portare a termine un lavoro sul computer dell'ufficio o seguire una lezione on-line o ancora ammazzare il tempo guardando un film sulla Rete?

Le risposte ovviamente dipendono da spazi, momenti e individui coinvolti. Nel dettaglio, la semplicità d'uso della rete dati cellulare non può essere messa a confronto con le (a volte farraginose) procedure di registrazione e autenticazione alle reti WI-FI pubbliche.

Procedure che sono dettate in parte dalla norma italiana e in parte dal gestore dell'infrastruttura. Ora, prendiamo a esempio la nostra città, giusto per considerare una realtà a noi vicina che possiamo osservare in prima persona. Nel giro di poche decine di metri la copertura del servizio di accesso a Internet senza fili cambia tre diversi gestori.

Parliamo di soggetti finanziatori come la Regione Marche, la Commissione Europea, la società pubblica Infratel Italia (del Ministero dello sviluppo economico) i quali prevedono che le reti vengano pubblicate rispettivamente con i nomi WIFIMARCHE, WIFI4EU e WIFI-ITALIA.

Ciascuna di quelle infrastrutture richiede un metodo diverso dall'altro per registrarsi e successivamente per autenticarsi. Si capisce di conseguenza come questa situazione renda complicata la fruizione da parte di chi faccia una semplice passeggiata e voglia contemporaneamente ascoltare nelle cuffie musica trasmessa da Internet.

Basterebbe che le reti fossero per così dire confederate, cioè una volta autenticati con una, si venga riconosciuti anche dalle altre. Un po' come succede per il cosiddetto roaming nelle reti cellulari: cioè dove non fosse presente la copertura diretta del nostro gestore (quello al quale stiamo pagando il traffico telefonico), abbiamo comunque la possibilità di chiamare e scambiare dati grazie a un operatore sostituto (utilissimo soprattutto all'estero) senza alcun tipo di nostro intervento sulla configurazione dell'apparecchio telefonico.

Concludendo, sarà necessario che il legislatore riveda drasticamente le regole per l'accesso senza fili a Internet rendendole semplici e immediate se vogliamo che il WI-FI diventi sul serio da una parte la cartina al tornasole di un "territorio connesso" e dall'altra una valida alternativa alle attuali reti dati 4G.

*Giornalista, Chief Digital Officer
Servizio Infrastrutture Digitali

Questa rubrica ha oltre 4 anni nel corso dei quali sono stati trattati temi di comune interesse, tutti attinenti al rapporto tra le persone e la tecnologia. Ora vorremmo ampliare il raggio d'azione affrontando, sempre con un tono leggero e colloquiale, aspetti finora non analizzati di questo complesso rapporto in costante evoluzione. Per questo è necessario il vostro contributo di idee. Se avete suggerimenti da darci, scrivete pure a ufficiostampa@comunesbt.it

DOVE C'È ENERGIA C'È onova GAS & LUCE

VIA V. ALFIERI 6
S. BENEDETTO TR.

0735 751457
800 946353

www.onova.it



onova
GAS & LUCE

L'INQUILINO
SUPER REFERENZIATO
PER LA MIA CASA
DI PREGIO,
IO L'HO TROVATO:
È SOLOAFFITTI.



Scegli

SoloAffittiPAY

Con la **SoloAffittiPAY** il canone di affitto, per tutta la durata del contratto, te lo paga direttamente SoloAffitti, il gruppo che da oltre 25 anni è leader in Italia nelle locazioni.

Con SoloAffittiPAY dalla tua casa di proprietà hai una rendita puntuale, sicura e continuativa nel tempo.

PERCHÉ L'INQUILINO IDEALE È SOLO UNO:
È SOLOAFFITTI.

 **SoloAffitti**
AFFITTARE CON SICUREZZA

San Benedetto del Tronto 1
Via G. Pizzi 23
Tel. 0735 591154 Cell. 392 2307111

Il premio Truentum 2020 a **Gabriele Cavezzi**

Lo storico locale e pioniere dell'atletica sambenedettese Gabriele Cavezzi, morto di recente, sarà insignito alla memoria del Premio Truentum, massima onorificenza cittadina. Lo ha deciso l'apposita commissione aggiudicatrice presieduta dal Sindaco e composta dai suoi predecessori e dai premiati delle precedenti edizioni. L'onorificenza sarà consegnata ai familiari nel corso di una cerimonia da programmare in relazione all'evoluzione della situazione epidemiologica.

Gabriele Cavezzi è morto lo scorso 22 febbraio all'età di 87 anni: è stata una delle figure di riferimento della città di San Benedetto del Tronto sin dagli anni '60 quando fu impegnato nella vita politica amministrativa della città come consigliere e assessore alle finanze (negli anni '90 ritornò brevemente a sedersi nei banchi del consiglio comunale).

L'amore per la città lo ha accompagnato per tutta la vita: accanto al lavoro di pubblico funzionario della sanità locale (di cui ha vissuto le vicende sin dagli anni in cui il nosocomio aveva sede in via Pizzi, terminando la carriera in qualità di dirigente amministrativo nel Servizio di Igiene e Sanità Pubblica di Piazza Nardone),



negli anni intensificò gli studi e le ricerche sulla storia locale di cui divenne uno dei massimi esperti.

Tra le tante vicende che lo videro protagonista vanno ricordati la costruzione di legami culturali con la città di Spalato, dove Cavezzi venne insignito del più alto riconoscimento alla carriera ("La Targa d'Oro"), le relazioni intense con le città ge-

mellate d'oltreoceano (Chicago Heights e Mar del Plata), le innumerevoli pubblicazioni che hanno fatto conoscere tanti aspetti, molto spesso ignoti ai più, della storia di questo territorio, la fondazione della rivista "Cimbas" quale organo dell'Istituto di Ricerca delle Fonti per la Storia della Civiltà Marinara Picena di cui era presidente, la passione per la fotografia (fu fondatore del locale Fotocineclub, recuperò diverse testimonianze di fotografi locali dell'800), la passione per l'atletica leggera (fu fondatore negli anni '70 della locale associazione sportiva AVIS e la sua competenza fu riconosciuta ai massimi livelli della Federazione Italiana).

Questa la motivazione con cui, nel 2008, gli fu assegnata un'altra onorificenza cittadina, il Gran Pavese Rossoblù: *"Ha contribuito alla crescita socio-culturale della città applicandosi con autentica passione e instancabile lavoro allo studio delle memorie cittadine, cui ha dedicato opere che rappresentano un patrimonio prezioso. Ha inoltre promosso la diffusione dell'atletica, risultando così un doppio punto di riferimento per i giovani, dal punto di vista della ricerca storica e della pratica sportiva"*.

Recuperati grazie all'Inner Wheel i documenti dell'archivio dell'ospedale

Giovedì 18 marzo si è svolto l'incontro on line di presentazione dell'operazione di restauro degli antichi documenti dell'archivio dell'ospedale "Madonna del Soccorso" portata a termine grazie al contributo delle socie dell'Inner Wheel di San Benedetto del Tronto - Distretto 209 (associazione femminile strettamente legata al Rotary di cui condivide ideali, finalità e obiettivi) e ora custoditi presso l'Archivio storico comunale di Palazzo Piacentini.

Si tratta di documentazione sciolta e di registri che vanno dalla seconda metà dell'800 alla seconda metà del '900 che restituiscono memorie e scritti relativi all'erezione e alla gestione del vecchio ospedale di via Pizzi (già via della Chiesa Nuova), realizzato dietro lascito testamentario di Padre Gioacchino Pizzi, proto - parroco della Chiesa della Madonna della Marina.

L'Amministrazione comunale e Inner Wheel avviarono durante il lockdown di un anno fa le procedure per il recupero e la valorizzazione della documentazione del vecchio ospedale nella con-



vinzione che la cultura non potesse arrendersi alla pandemia e alle sue conseguenze. Una convinzione che il protrarsi della situazione di emergenza non si è certo affievolita.

Tra l'altro, leggendo questi documenti viene naturale riflettere su quanto di simile hanno dovuto affrontare i nostri antenati senza però avere gli strumenti di cui oggi disponiamo: basti pensare alle ondate coleriche o alla "spagnola".

Il recupero della documentazione dell'Archivio dell'Ospedale Madonna del Soccorso è l'ultimo tassello di un'articolata operazione di salvaguardia e valorizzazione avviata nel 2017 quando

iniziarono i lavori di nuova legatura, restauro, salvaguardia e valorizzazione di registri e documenti della nostra città che risentivano degli effetti del tempo. Nel marzo 2019, infatti, sempre l'Inner Wheel finanziò il restauro del registro delle delibere consiliari che va dal 1783 al 1805. Un ringraziamento va anche al rilegatore Gianluigi Cigno della Legatoria Le Point per l'abilità e la cura dedicati all'intervento.



IMU - Imposta Municipale Unica 2021



SCADENZA PAGAMENTO

ACCONTO: ENTRO IL 16 GIUGNO 2021

SALDO: ENTRO IL 16 DICEMBRE 2021

UNICA SOLUZIONE: ENTRO IL 16 GIUGNO 2021

NORMATIVA DI RIFERIMENTO E NOVITA' La Legge di bilancio 2020 ha istituito con decorrenza dal 1° gennaio 2020 la "nuova" IMU riorganizzando la tassazione comunale sugli immobili. Con l'abrogazione della IUC, il legislatore ha riformulato la disciplina dell'IMU 2020 in un unico testo normativo (contenuto nell'art. 1, commi da 738 a 783 della Legge 27.12.2019, n. 160).

CHI DEVE PAGARE Devono pagare l'IMU:

- i proprietari ovvero i titolari di diritti reali di godimento (usufrutto, uso, abitazione, enfiteusi, superficie) di fabbricati, aree fabbricabili e terreni situati nel territorio comunale;
- il locatario finanziario a decorrere dalla data di stipula del contratto di leasing e per tutta la durata del contratto;
- l'amministratore per gli immobili in multiproprietà.

CHI NON DEVE PAGARE E' prevista l'esenzione dal pagamento dell'IMU per l'abitazione principale ed una sola pertinenza per ogni categoria catastale (C/2, C/6, C/7). Fanno eccezione le abitazioni principali di lusso, e cioè quelle classificate catastalmente come A/1, A/8 e A/9.

QUANTO SI PAGA Il versamento dell'imposta annua dovuta al Comune avviene in due rate che scadono la prima il 16 giugno e la seconda il 16 dicembre; resta in ogni caso nella facoltà del contribuente versare l'imposta in un'unica soluzione annuale entro il 16 giugno.

MISURA DELL'IMPOSTA Le aliquote IMU dell'anno 2021, uguali a quelle dello scorso anno, sono:

Tipologia Immobile	Aliquota
Aliquota base	10,60 per mille
Abitazione principale appartenente alle sole categorie catastali A/1 A/8 A/9 e relative pertinenze classificate esclusivamente nelle categorie catastali C/2, C/6 e C/7, nella misura massima di una sola unità pertinenziale per ciascuna delle categorie catastali indicate, anche se iscritte in Catasto unitamente all'unità ad uso abitativo;	6,00 per mille
Abitazione concessa in comodato gratuito a parente in linea retta di primo grado (comodato tacito), a condizione che quest'ultimo vi abbia stabilito la propria residenza anagrafica;	5,00 per mille
Abitazioni concesse con contratto di locazione concordato in base all'articolo 2, comma 3 della Legge n. 431/98, regolarmente registrato ed asseverato dalle organizzazioni sindacali firmatarie degli accordi territoriali, il cui accordo territoriale è stato depositato presso il Comune di San Benedetto del Tronto in data 10/10/2001, a soggetti che li utilizzino quale residenza anagrafica;	5,00 per mille
Abitazioni (da categoria catastale A1a categoria catastale A9) locate ad uso abitativo con contratto registrato per almeno 90 (novanta) giorni durante l'anno;	7,90 per mille
Immobili non produttivi di reddito fondiario ai sensi dell'art.43 del Testo Unico di cui al D.P.R. n. 917 del 1986, purché non locati e classificati nelle categorie catastali A10, B, C1, C2, C3, C5, D limitatamente agli immobili strumentali per destinazione, cioè quelli utilizzati esclusivamente per l'esercizio di impresa, arte o professione da parte del possessore;	7,90 per mille
Fabbricati rurali ad uso strumentale	1,00 per mille
Fabbricati costruiti e destinati dall'impresa costruttrice alla vendita, fintanto che permanga tale destinazione e non siano in ogni caso locati	1,00 per mille
Fabbricati classificati nel gruppo catastale D	10,60 per mille
Fabbricati diversi da quelli di cui ai punti precedenti	10,60 per mille
Terreni agricoli	10,60 per mille
Aree fabbricabili	10,60 per mille

Per l'unità immobiliare appartenente alla categoria catastale A/1, A/8 e A/9, adibita ad abitazione principale del soggetto passivo, e per le relative pertinenze, è prevista la detrazione di € 200,00;

CASI IN CUI E' PREVISTA L'ESENZIONE DELLA PRIMA RATA IMU 2021 Per l'anno 2021, la legge di bilancio 2021 (L. 30/12/2020, N. 178) ha previsto una serie di esenzioni per la prima rata IMU 2021 per specifiche categorie e nel caso ricorrano particolari situazioni:

- immobili adibiti a stabilimenti balneari marittimi, lacuali e fluviali, nonché immobili degli stabilimenti termali;
- immobili rientranti nella categoria catastale D2 e relative pertinenze (L'esenzione riguarda solo gli immobili in categoria D2 e le pertinenze dell'attività alberghiera anche se in categoria diversa - definizione di pertinenza civilistica), immobili degli agriturismi, dei villaggi turistici, degli ostelli della gioventù, dei rifugi di montagna, delle colonie marine e montane, degli affittacamere per brevi soggiorni, delle case e appartamenti per vacanze, dei bed and breakfast, dei residence e dei campeggi, a condizione che i relativi soggetti passivi, come individuati dall'articolo 1, co.743, della legge 27 dicembre 2019, n. 160, siano anche gestori delle attività ivi esercitate. Il Ministero dell'Economia ha chiarito con nota del 4/12/2020 che per gli Affittacamere per brevi soggiorni (cat.A) e per le Case ed appartamenti per vacanze (cat.A e D/2) l'esenzione è valida solo se le attività sono svolte in maniera imprenditoriale;
- immobili rientranti nella categoria catastale D in uso da parte di imprese esercenti

attività di allestimenti di strutture espositive nell'ambito di eventi fieristici o manifestazioni;

d) immobili destinati a discoteche, sale da ballo, night club e simili, a condizione che i relativi soggetti passivi, come individuati dall'articolo 1, comma 743, della legge 27 dicembre 2019, n. 160, siano anche gestori delle attività ivi esercitate;

Considerati i numerosi interventi legislativi sul tema e in relazione a possibili ulteriori provvedimenti adottati dal Governo, in caso di dubbi si prega di contattare il Servizio Tributi.

COME PAGARE Il versamento dell'imposta può essere effettuato presso le banche o gli uffici postali utilizzando il modello F24 e indicando il codice catastale del Comune di San Benedetto del Tronto (H769).

PORTALE TELEMATICO TRIBUTARIO E' attivo un portale telematico "CITYPORTAL" che consente di accedere alla propria posizione tributaria TARI ed IMU evitando di recarsi fisicamente presso gli uffici. La password di primo accesso può essere richiesta via mail all'indirizzo Tributi@comunesbt.it. Nel caso la password fosse stata dimenticata è possibile recuperarla con la procedura di recupero presente nella pagina iniziale del portale.

INFORMAZIONI Ulteriori e più dettagliate informazioni sono disponibili sul sito www.comunesbt.it (area tematica "Tributi")
Per qualsiasi necessità il Servizio Tributi è raggiungibile per telefono ai numeri 0735 - 794550/794548, e per posta elettronica scrivendo a tributi@comunesbt.it.

LA RESIDENZA: cos'è, come chiederla



Ogni cittadino che ha la dimora abituale in Italia ha il diritto-dovere di dichiarare la propria residenza, cioè l'indirizzo dove effettivamente abita, all'ufficio anagrafe.

La residenza è la dimora abituale, cioè il luogo in cui si dimora per la maggior parte del tempo, anche nel caso di assenze per motivi contingenti come lavoro o studio in altro Comune o all'estero. La residenza è inoltre, di norma, il centro delle relazioni sociali e familiari, quindi il luogo in cui la persona, anche nel caso si sposti frequentemente, fa comunque ritorno abitualmente.

Una volta registrata, la residenza è definita iscrizione anagrafica e corrisponde alla registrazione della posizione nell'Anagrafe Nazionale della Popolazione Residente (ANPR).

La dichiarazione va firmata da ogni compo-

nente maggiorenne, per i minori è sufficiente la firma di un genitore o del tutore. Il modulo completo va inviato via mail o PEC oppure presentato direttamente agli sportelli dell'Ufficio Relazioni con il Pubblico del Comune.

La dichiarazione deve essere effettuata su appositi modelli ministeriali che si trovano sul sito del Comune e ad essa vanno allegati le copie dei documenti d'identità di tutti i sottoscrittori.

E' necessario dichiarare che si occupa legalmente l'immobile nel quale si chiede la residenza, indicando ad esempio gli estremi del contratto di locazione o, nel caso di ospitalità, i dati del proprietario o del locatario.

Per rendere più rapide le verifiche, specie nel caso di nuove costruzioni o ristrutturazioni, è possibile presentare copia del contratto di locazione o documentazione relativa alla compra-

vendita per individuare da subito correttamente l'immobile.

Ogni dichiarazione di residenza, sia relativa a persone provenienti da altri Comuni o dall'estero, sia per le variazioni di indirizzo interne al Comune, è registrata per legge entro 2 giorni lavorativi.

La registrazione non viene effettuata se la dichiarazione è irricevibile (ad esempio per mancanza di firma, indirizzo inesistente, mancanza del permesso di soggiorno per cittadini stranieri). Il cittadino è quindi, giuridicamente, immediatamente residente, con decorrenza dalla data della dichiarazione.

Nei 45 giorni successivi, l'ufficiale d'anagrafe accerterà il requisito della dimora abituale.

In caso di accertamento positivo, non si riceverà alcuna comunicazione (silenzio-assenso)

In caso negativo, si riceverà una comunicazione di preavviso di rigetto con raccomandata con ricevuta di ritorno che sospende i termini del procedimento e dà all'interessato 10 giorni per presentare osservazioni scritte. Qualora ciò accada, l'ufficiale d'anagrafe dopo 10 giorni riaprirà il procedimento per il periodo restante e comunicherà al cittadino la conferma o meno dell'iscrizione o della variazione.



COSA ACCADE IN CASO DI ANNULLAMENTO

L'annullamento viene comunicato al dichiarante mediante raccomandata A/R e comporta il ripristino automatico della precedente posizione (ad esempio l'iscrizione anagrafica al precedente indirizzo, per chi era già iscritto). Si applicano inoltre le disposizioni contenute agli articoli 75 e 76 del D.P.R. n. 445/2000, cioè la decadenza dai benefici ottenuti e il possibile rilievo penale della falsa dichiarazione. Le dichiarazioni rivelatesi non conformi con quanto accertato saranno pertanto segnalate all'Autorità di pubblica sicurezza.



LO STATO DI FAMIGLIA

Le persone che vivono nella stessa unità abitativa e sono parenti fanno sempre parte dello stesso stato di famiglia, per legge. Gli altri devono indicare nella dichiarazione di residenza se sussistono o meno vincoli affettivi tra le persone che coabitano. I vincoli affettivi non sono soggetti a ripensamenti: lo stato di famiglia, in questi casi, può essere separato solo in caso di trasferimento altrove della residenza.

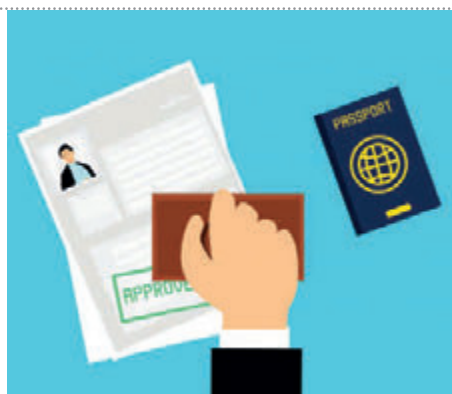

CITTADINI STRANIERI

I cittadini stranieri devono sempre allegare copia del permesso di soggiorno o della documentazione alternativa prevista in particolari casistiche.



CITTADINI EUROPEI

Solo in caso di provenienza dall'estero o di nuova iscrizione di persone cancellate da altri Comuni, il cittadino UE deve comprovare la legalità del suo soggiorno attraverso specifica documentazione prevista dalla legge.



TRASFERIMENTO ALL'ESTERO

Il cittadino straniero o europeo può dichiarare in Comune anche il trasferimento all'estero. Si dovrà accertare l'effettiva perdita della dimora abituale. Modalità e tempi del procedimento sono identici alle dichiarazioni di residenza per trasferimento da altro Comune o dall'estero.



PATENTE E VEICOLI

I dichiaranti devono indicare il possesso di patente e/o veicoli. L'aggiornamento della residenza non è più previsto né sulla patente né sulla carta di circolazione (non si riceverà nessun tagliando via posta). Per consultare i propri dati occorre utilizzare i servizi online del "portale dell'automobilista".



MODELLO TARI

Contestualmente al cambio di residenza viene effettuata anche la denuncia della tassa sui rifiuti TARI: per una corretta compilazione del modello è necessario conoscere le generalità del proprietario, la superficie dell'abitazione e i suoi dati catastali (foglio/particella/subalterno).



INFORMAZIONI E MODULISTICA

Per avere informazioni e per scaricare la modulistica consultare l'apposita pagina sul sito del Comune www.comunesbt.it (percorso "Amministrazione - I Servizi del Comune e poi digitare la parola chiave "residenza") oppure chiamare i seguenti numeri dal lunedì al venerdì dalle 9 alle 12: 0735 - 794502 / 794 560 / 794 563

"Dantedì", la Città celebra Dante nei 700 anni dalla morte

Il 25 marzo, data che gli studiosi individuano come inizio del viaggio ultraterreno della Divina Commedia, si è celebrata in tutta Italia il "Dantedì", giornata nazionale dedicata a Dante Alighieri istituita dal Governo nel 2020 e che assume un valore particolare in questo 2021 in cui ricorrono i settecento anni dalla morte del poeta.

L'Amministrazione comunale di San Benedetto del Tronto celebra la ricorrenza con una iniziativa curata dalla sua Biblioteca comunale "Giuseppe Lesca" che valorizza il legame tra il sommo poeta e lo stesso Giuseppe Lesca, letterato e poeta nato a San Benedetto del Tronto il 21 febbraio 1865.

La Biblioteca ha infatti digitalizzato tre preziosi documenti del Fondo Giuseppe Lesca cogliendo l'occasione di questa giornata festeggiata in tutto il mondo per riscoprire il valore dell'opera del nostro concittadino. Lesca fu critico letterario e docente di lettere e dedicò agli studi danteschi ricerche e letture che rivelarono una particolare abilità e competenza nell'interpretazione dell'opera dantesca.

I tre volumi, che sono liberamente sfogliabili on line sia sul catalogo regionale bibliomarchesud.it sia sul sito della biblioteca www.biblioteca-lesca.wordpress.com, sono la traduzione cartacea di tre "lecturae Dantis" del canto 12 dell'Inferno, del canto 9 del Purgatorio e del canto 20 del Paradiso che Giuseppe Lesca tenne nella "sala di Dante" in Orsanmichele (Firenze) tra il 1900 e il 1919.

La "Lectura Dantis" è il nome con cui si identifica la declamazione pubblica delle opere di Dante Alighieri e, in particolare, dei canti della Divina Commedia, una tradizione che si fa risalire alle lezioni di Giovanni Boccaccio proprio in Orsanmichele, a Firenze.



LESCA LEGGEDANTE

In occasione del Dantedì, la Giornata nazionale dedicata a Dante Alighieri nel settecentesimo anniversario della morte, la Biblioteca ha digitalizzato tre preziosi documenti del Fondo Giuseppe Lesca, il letterato e poeta nato a San Benedetto del Tronto il 21 febbraio 1865, cui la nostra struttura è intitolata.

Si tratta delle tre declamazioni pubbliche che il critico ha tenuto a Firenze negli anni dal 1900 al 1919.

Il canto 12 dell'Inferno



Il canto 9 del Purgatorio



Il canto 20 del Paradiso



Potete sfogliarli on-line sul sito del catalogo: www.bibliomarchesud.it e sul sito della biblioteca: www.bibliotecalesca.wordpress.com

NATI PER LEGGERE

Chiedi alla bibliotecaria!

I benefici della lettura condivisa in famiglia perdurano nel tempo influenzando positivamente il bambino fino all'età adulta. Molte ricerche dimostrano chiaramente che la pratica della lettura, iniziata precocemente, già dal primo anno di vita del bambino, e adottata come pratica quotidiana, produce effetti positivi sul piano cognitivo, sul piano emotivo e sociale ed è l'occasione per trascorrere un tempo di qualità tra genitori e bambini, contribuendo quindi allo stabilirsi di una relazione ricca in termini affettivi (da *Guida alla promozione della lettura in famiglia*, a cura di *Alessandra Carraro e Alessandra Sila*). Quindi questo periodo in cui trascorriamo molto tempo a casa con i nostri piccoli potrebbe essere il momento migliore per scoprire l'importanza di leggere insieme a loro e per stimolare lo sviluppo dell'intelligenza e dell'affettività.

Ecco perché l'Assessorato alla Cultura, con la collaborazione della Biblioteca Lesca, mette a disposizione dei genitori di bambini da 0 a 6 anni il servizio "Chiedi alla bibliotecaria": Barbara sarà ben felice di esservi di supporto in questo periodo in cui non vi è possibile venire fisicamente in biblioteca con i vostri bambini. Come?

• Dandovi preziose informazioni su perché leggere, cosa leggere, come leggere...

• Consigliandovi i libri più adatti a seconda dell'età e dei gusti dei vostri piccoli grandi lettori

• Aiutandovi nelle ricerche di libri sul catalogo online

• Iscrivendo i vostri figli alla biblioteca per prendere i libri in prestito in tutta sicurezza e tranquillità.

E ricordate: i libri sono solo uno strumento. Sono il tempo da voi dedicato, la vostra voce, la continuità delle vostre letture, i vostri abbracci a costruire quelle relazioni, a stimolare quella curiosità e a creare quei ricordi indelebili che contribuiranno alla crescita del vostro bambino.

CONTATTI

E-mail: biblioteca@comunesbt.it
con oggetto: NPL - Chiedi a Barbara

SMS, messaggio e/o videochiamata
WhatsApp: 334.6081476

Skype: Barbara Domini

Telefono: 0735.794703

Per date e orari aggiornati:

www.bibliotecalesca.wordpress.com



CHIEDI ALLA BIBLIOTECA

In questo periodo trascorriamo molto tempo a casa con i nostri piccoli. Quale momento migliore per scoprire l'importanza di leggere insieme a loro per stimolare lo sviluppo dell'intelligenza e dell'affettività? Sarò felice di esservi di supporto in questa meravigliosa avventura.

COME?

- Dandovi preziose informazioni su perché leggere, cosa leggere, come leggere...
- Consigliandovi i libri più adatti a seconda dell'età e dei gusti dei vostri piccoli grandi lettori
- Aiutandovi nelle ricerche di libri sul catalogo online
- Iscrivendo i vostri figli alla biblioteca: così potrete prendere i libri in prestito in tutta sicurezza e tranquillità.

E ricordate: i libri sono solo uno strumento.

Sono il tempo da voi dedicato, la vostra voce, la continuità delle vostre letture, i vostri abbracci a costruire le relazioni, a stimolare la curiosità e a creare i ricordi indelebili che contribuiranno alla crescita del vostro bambino.

• e-mail: biblioteca@comunesbt.it con oggetto: NPL - Chiedi a Barbara

• SMS, messaggio e/o videochiamata WhatsApp: 334.6081476

• Skype: Barbara Domini

• Telefono: 0735.794703

• Per date e orari: www.bibliotecalesca.wordpress.com

Nati per Leggere
Info.natiperleggere.it



Progetto per la lettura ai bambini
in dal primo anno di vita



Foto: G. Scattolon / Contrasto - Contrasto.com

Al “Primavera” due cabine per gli incontri tra anziani e familiari

L'Amministrazione comunale di San Benedetto del Tronto ha posizionato e resi operativi nel Centro Sociale Primavera due box con interfono che permettono di far incontrare ospiti e familiari in massima sicurezza.

Ciascuna cabina è costituita da una struttura trasparente, dotata di impianto audio, che permette all'anziano di sedersi comodamente, parlare e vedere il familiare senza rischi: è una soluzione ideale che si aggiunge alla possibilità che offre il Centro Sociale “Primavera” di far accedere i parenti da ingressi secondari senza entrare in contatto con gli operatori.

Purtroppo tra le conseguenze della pandemia c'è stata l'interruzione degli incontri tra gli ospiti delle residenze assistenziali e i parenti, un vincolo che ha reso molto più difficile e povera la vita di queste persone. Il Centro “Primavera”, almeno nella prima fase, non ha fatto eccezione: poi fortunatamente è arrivata la vaccinazione ma i rischi,

seppur minimi, persistono. Da qui, la scelta di installare le cabine per favorire gli incontri tra ospiti



e parenti in sicurezza, abbattendo anche i residui rischi di contagio, per dare un segnale di vicinanza alle famiglie e far sentire meno soli gli anziani che vivono nella struttura. Appena si uscirà dalla cosiddetta zona rossa, gli utenti potranno riabbracciare, seppur non fisicamente, i propri familiari.

Va aggiunto che il Centro sociale “Primavera” sta adottando un apposito regolamento che disciplinerà l'accesso: tra le misure che saranno previste in attuazione da quanto stabilito dal Ministero della Salute ci sarà l'esecuzione di test antigenici rapidi a coloro che si recano a far visita agli assistiti. In questo modo, si supereranno i limiti previsti dall'ultimo DPCM del 2 marzo 2021 che prevede che l'accesso alle strutture residenziali per anziani siano limitate ai soli casi indicati dalla direzione sanitaria della struttura che è tenuta ad adottare tutte le misure necessarie a prevenire possibili trasmissioni.

Contributi famiglie con persone con disturbi dello SPETTRO AUTISTICO

Anche per il 2021, la Regione Marche ha pubblicato il Bando per la concessione di contributi alle famiglie con persone con disturbi dello spettro autistico.

BENEFICIARI

Famiglie con persone affette da disturbi dello spettro autistico per le spese sostenute per gli operatori specializzati che effettuano interventi educativi/riabilitativi basati sui metodi riconosciuti dall'Istituto Superiore della Sanità, da parte di operatori specializzati.

PERIODO DI RIFERIMENTO

La rendicontazione presentata contestualmente alla domanda di contributo riguarda le spese sostenute nel periodo 01.04.2020 /31.03.2021

ENTITÀ DEL CONTRIBUTO

A concorrenza del cento per cento dell'intero importo dichiarato e comunque non superiore al tetto massimo per utente pari ad € 5.000,00. Qualora la spesa ammissibile complessiva fosse superiore allo stanziamento disponibile, le singole quote verranno riparametrate proporzio-

nalmente alla disponibilità finanziaria.

TEMPISTICA PRESENTAZIONE

Entro il 10 maggio 2021 le famiglie presentano al Comune di residenza la domanda di contributo corredata da documenti richiesti, da dichiarazione sostitutiva attestante le spese sostenute nel periodo 01.04.2020 /31.03.2021. Il contributo verrà erogato per il tramite dell'Ambito Territoriale Sociale n. 21

Info e modulistica sul sito dell'Ambito: www.comunesbt.it/ambitosociale21

Disagio psicologico da pandemia, a disposizione una “task force” di psicoterapeuti

È sempre operativo il gruppo di professionisti psicologi e psicoterapeuti che erano stati coinvolti durante la prima ondata dell'epidemia Covid dall'Assessorato alle pari opportunità, integrazione e Pace per sostenere il disagio psicologico e relazionale conseguente alla pandemia che genera diversi disturbi: sconforto, paure, ansia, panico, difficoltà relazionali, di coppia, genitoriali, violenza subita o agita, pensieri suicidari. È quantomai necessario supportare psicologicamente i cittadini che, in numero sempre più ampio, vedono intaccato l'equilibrio psicologico ed emotivo.

Il servizio (disponibile anche nei giorni festivi, Pasqua compresa) è patrocinato dal Comune di San Benedetto del Tronto, è portato avanti dall'Associazione CIATDM (Coordinamento Internazionale Associazioni per la Tutela dei Diritti dei Minori) e si avvale anche del patrocinio dalla locale sezione della Croce Rossa Italiana, dell'associazione “SeparAzione Papà” di Ascoli Piceno, dell'associazione ADIANTUM per la tutela dei minori e della collaborazione della VoxMedia, che all'occorrenza si renderà disponibile con la propria professionalità, e della collaborazione di Roberta

Piergallini, giornalista, scrittrice e blogger.

COME FUNZIONA

I professionisti che aderiscono al progetto forniscono la consulenza tramite videoconferenza, ma per i meno avvezzi agli strumenti digitali si utilizza il colloquio telefonico. Bisogna telefonare al 3513207557 (associazione CIATDM). Chi risponde provvederà a mettere in contatto l'utente con il professionista disponibile.

Si forniranno consulenze e informazioni, non cicli di terapia. La consulenza sarà anonima, nel rispetto assoluto della privacy.

Elenco delle deliberazioni pubblicate all'albo pretorio on line nel mese di febbraio 2021

GIUNTA COMUNALE

13 Piano nazionale di riqualificazione sociale e culturale delle aree degradate (DPCM 15/10/2015) - Intervento n. 2 'Laboratorio della cultura vicolo Firenze' - Progettazione definitiva - Approvazione in linea tecnica
 14 Piano nazionale di riqualificazione sociale e culturale delle aree degradate (DPCM 15/10/2015) - Intervento n. 3 'Pista ciclopedonale' - Progettazione definitiva - Approvazione in linea tecnica CUI I00360140446201800010
 15 Piano nazionale di riqualificazione sociale e culturale delle aree degradate (DPCM 15/10/2015) - Intervento n. 4 'Percorso risalita Centro storico non vedenti ed ipovedenti' - Progettazione definitiva - Approvazione in linea tecnica
 16 Piano nazionale di riqualificazione sociale e culturale delle aree degradate (DPCM 15/10/2015) - Intervento n. 5 'Giardino multisensoriale Palazzo Piacentini' - Progettazione definitiva - Approvazione in linea tecnica
 17 Programmazione assunzioni a tempo determinato. Interventi in materia di spese per il personale - 1^a tranche anno 2021 per motivi di urgenza.
 18 Sostegno alle associazioni culturali.

Integrazione
 19 Affidamento in comodato gratuito di locali di proprietà comunale, posti in via Manzoni (piano terra - locali ex consultorio familiare), ad associazione del terzo settore
 20 Programmazione e gestione delle manifestazioni - Nulla osta allo svolgimento dell'evento 'Spettacolo tra cielo e mare' in programma dal 19 marzo al 21 maggio 2021 su area demaniale.
 21 Quote associative ANCI e ANCI Marche. Rinnovo adesione anno 2021
 22 Partecipazione del comune di San Benedetto del Tronto al bando COSTOURINN-2020-3-4 gro/sme/20/c/07 Cosme programme 2020 "Boosting the uptake of digitalisation, innovation and new technologies in tourism through transnational cooperation and capacity building". Progetto 'Relaunching european smart and sustainable tourism models through digitalization and innovative technologies' (resetting)
 23 Vigilanza 'pontino lungo'- Assenso proposta servizio gratuito
 24 Servizio coordinamento sicurezza ed infrastrutture. Intervento 'Realizzazione collettore acque urbane in viale dello sport (da via Vignola al torrente Acquachiara) del comune di San Benedetto del Tronto'. Approvazione progetto ai sensi dell'art. 47 l.r.10/99.
 25 Proposta per la realizzazione di

opera a spese del privato. Lavori di realizzazione rotatoria in via Val Tiberina. CUP f84e20002540007 di cui alla DGC n. 198/2020 - Approvazione schema di convenzione.
 26 Misure emergenziali di solidarietà alimentare di cui all'articolo 2 del decreto legge 23 novembre 2020, n. 154: assegnazione buoni spesa a favore di persone e/o famiglie residenti in condizioni di disagio economico e sociale causato dalla situazione emergenziale in atto, provocata dalla diffusione di agenti virali trasmissibili (covid-19) - III tranche - anno 2021
 27 Atto di indirizzo volto all'inserimento di un chiaro riferimento che valorizzi l'aspetto imprescindibile, ai fini della concessione a terzi di patrocini, agevolazioni ecc., di comportamenti adeguati rifuggenti da ideologie estremiste e di intolleranza divario genere sia nello 'Statuto comunale', sia nel 'Regolamento per la disciplina delle procedure per la concessione e l'erogazione di finanziamenti e contributi ad enti pubblici, istituzioni culturali, associazioni, gruppi di base, circoli culturali
 28 Riprese televisive TV Movie - Collaborazione
 29 Approvazione tariffe del canone di concessione per l'occupazione delle aree e degli spazi appartenenti al demanio o al patrimonio indisponibile, de-

stinati a mercati realizzati anche in strutture attrezzate (legge 160/2019 - articolo 1, da comma 837 a 847)
 30 Approvazione nota di aggiornamento al documento unico di programmazione 2021-2023, schema di bilancio di previsione finanziario 2021-2023 e relativi allegati
 31 Definizione della misura percentuale tasso di copertura dei servizi pubblici a domanda individuale a seguito della determinazione delle tariffe e contribuzioni per l'anno 2021 con atto di G.C. n. 228 del 22/12/2020
 32 Art. 208 codice della strada. Proposta di destinazione proventi sanzioni amministrative pecuniarie anno 2021
 33 Intervento di edilizia residenziale sociale sperimentale in autocostruzione - Cooperativa 'Riviera delle palme' - lotto via Tonale - Modifiche alla convenzione - Atto di indirizzo
 34 Programmazione assunzioni a tempo determinato. Interventi in materia di spese per il personale - 2^a tranche anno 2021 per via di urgenza
 35 Definizione delle modalità di rinnovo delle concessioni per l'esercizio del commercio su aree pubbliche che hanno maturato scadenza entro il 31 dicembre 2020, ai sensi dell'art.181, comma 4 -bis, del decreto - legge n. 34/2020 convertito dalla legge n. 77/2020

Tutti gli atti del Comune (non solo deliberazioni ma anche determinazioni dirigenziali, ordinanze, decreti) sono liberamente consultabili sul sito www.comunesbt.it alla voce "atti amministrativi"

La Città sempre più coperta dal WiFi

L'accesso a Internet in città si arricchisce di una più ampia copertura. È infatti stata collaudata nelle scorse settimane la rete afferente al progetto WIFI-ITALIA finanziata dalla società Infratel Italia. La copertura va dalla Palazzina Azzurra,

passando per viale Buozzi e via Pasqualetti, fino a piazza Giorgini, viale Secondo Moretti e via Paolini. Quest'ultimo intervento va a cucire due aree già coperte, una dalla rete WIFI4EU (piazza Matte-

otti, viale Secondo Moretti, via Montebello), un'altra dalla rete WIFIMARCHE (Lungomare da piazza Salvo d'Acquisto al giardino Nuttate de Lune). In tutti i punti di accesso è garantita la banda ultra larga.



NUMERI UTILI...

IL COMUNE AL TUO SERVIZIO

- > **Centralino** 0735 7941
- > **Polizia municipale** 0735 594443 sala operativa
- > **PicenAmbiente** spa (Igiene urbana, raccolta materiali ingombranti, siringhe abbandonate, potature, differenziata) 0735 757077
- ECOSPORTELLO** (per informazioni, segnalazioni, consegna sacchi per la differenziata): presso URP del Comune (lunedì - mercoledì - venerdì 9/12.30 sabato 10/12) - tel. 0735 794434
- > **Numero verde Alcolisti** 800 239 220
- > **InformaGiovani** 0735 781689
- > **Ufficio Relazioni con il Pubblico** 0735 794405 - 433 - 555

SEGNALAZIONE GUASTI

- > **Gas Italgas** 800 900 999
- > **Rete fognaria e idrica C.I.I.P.** 800 216172
- > **Pubbl. illuminazione CPL Concordia** 800 292 458
- > **Rete elettrica Enel** 803 500

EMERGENZE

- > **Polizia** Soccorso pubblico 113
Commissariato 59071
Polizia stradale 78591
- > **Carabinieri** Pronto intervento 112
Com. compagnia e stazione 784600
- > **Vigili del Fuoco** Chiamate di soccorso 115
Centralino 592222
- > **Capitaneria di porto** Soccorso 1530
Emergenza 583580
Numero blu 800 090 090
- > **Guardia di Finanza** 757056
- > **Corpo Forestale dello Stato** 588868
- > **Ospedale Centralino** 0735 7931
Guardia medica 82680
Chiamate di emergenza 118
Tribunale per i diritti del malato 793561
- > **Azienda Sanitaria Unica Regionale**
Numero Unico Prenotazioni 800 098 798
- > **Associazione Arca 2000** onlus
diritti dell'animale malato 340 6720936
www.arca2000.it

Vuoi conoscere in tempo reale che cosa fa il tuo Comune? Essere informato tempestivamente su concorsi, appalti, bandi per l'erogazione di contributi? **Iscriviti alla newsletter!**
Vai su **www.comunesbt.it** e clicca su **newsletter** in alto a destra oppure manda una mail a **urp@comunesbt.it**

La Città di San Benedetto è... Social!

Seguici su:



facebook.com/cittasbt



@cittasbt



youtube.com/cittasbt



instagram.com/cittasbt



slideshare.net/ufficiostampasbt

Grazie allo sponsor piazza Matteotti brilla di luce nuova

L'impianto di pubblica illuminazione di piazza Matteotti è stato completamente rifatto grazie al contratto di sponsorizzazione che il Comune ha stipulato con l'azienda Ghisamestieri srl. Sono stati installati 11 nuovi pali con relativo corpo illuminante a LED.

Il lavoro era indispensabile sia perché il precedente impianto richiedeva frequenti interventi di manutenzione, sia perché era necessario potenziare l'illuminazione dell'area, una delle più delicate dell'intero territorio comunale, per assicurare un ottimale funzionamento delle telecamere della videosorveglianza.

L'intervento, del valore di 7.500 euro più IVA, è stato concluso nei mesi passati ma, a causa della restrizioni imposte dalla pandemia, solo adesso il Comune ha potuto ufficialmente ringraziare l'azienda per la collaborazione prestata con una semplice cerimonia svoltasi appunto in piazza Matteotti. Ghisamestieri è un'azienda italiana di illuminazione stradale e pubblica che propone anche prodotti per l'arredo urbano dal design moderno o classico ca-

pace di coniugare il valore estetico alla migliore tecnologia volta alla diminuzione del consumo energetico.

(nelle foto, piazza Matteotti prima e dopo l'intervento)



Nuova luce per via Gran Sasso

Si accende la pista ciclopedonale di via Gran Sasso con 15 nuovi punti di illuminazione con tecnologia LED. L'intervento, deciso alla fine dello scorso anno, si è concluso venerdì scorso con l'accensione dei lampioni a servizio del percorso per ciclisti e pedoni e della adiacente piccola area verde.

Il progetto è stato effettuato e seguito dal Servizio Infrastrutture Digitali che, grazie al tecnico Alberto Collini, è stato collaudato con successo nel rispetto dei parametri di illuminotecnici previsti dalla legge.



LO STATO CIVILE HA REGISTRATO TRA I RESIDENTI NEL MESE DI FEBBRAIO 2021 **52 MORTI** E **19 NATI**



ENERGY SYSTEM

CENTRO ASSISTENZA PLURIMARCHE



OFFERTA CALDAIA INSTALLATA

SCONTO IMMEDIATO
IN FATTURA DEL **65%**

A PARTIRE DA 1.000 €
FINANZIABILE

INFO: 0735.431659 - 320.8493406 - 392.7599812

Via G. Oberdan 48 - San Benedetto del Tr. (AP) www.energysystemdm.it

E.D.I.

la Qualità la vedi

OLIO
EXTRA
VERGINE
DI OLIVA

BACCALÀ
STOCCAFISSO

Olive Verdi
*in salamoia
e denocciolate*

VENDITA DIRETTA
E ALL'INGROSSO

OLIVE DI GAETA ORIGINALI

OLIVE NERE AL FORNO

PORTO D'ASCOLI
Via N.Sauro 150
(Statale Adriatica)
tel. e fax 0735 751015

ABOVE Srl

Real Estate



SAN BENEDETTO DEL TRONTO VIA DE AMICIS

ULTIMO appartamento, primo piano, rimasto in palazzina di nuovissima costruzione, appena terminata nel cuore cittadino, alle spalle della piazza del mercato. Mq 110. Palazzina nuova, classe A, cappotto esterno da 10cm, riscaldamento a pavimento, infissi doppio vetro, portoni blindati, rimessa bici. Impianto fotovoltaico di proprietà di ogni appartamento in modo da ridurre le spese unitarie per l'energia elettrica. Sistema ricambio d'aria, predisposizione climatizzazione, antifurto. Rivestimenti ancora da mettere a scelta del cliente, possibile sopralluogo. Solo 5 unità abitative. Se vuoi una CASA NUOVA nel centro cittadino ma con poche spese mensili chiama per fissare una visita.

Per info anche whatsapp
3337832878



ISOLA PEDONALE SAN BENEDETTO DEL TRONTO

ESCLUSIVO ULTIMO APPARTAMENTO

Nuovissimo progetto di ristrutturazione esterna ed interna, pari al nuovo, in zona centralissima a San Benedetto del Tronto, di un palazzo elegante e signorile sull'isola pedonale di via XX Settembre. Vendesi ULTIMO appartamento al piano primo: trilocale con loggia su via isola pedonale di mq 76 Disponibili posto auto a 150 mt dal palazzo.

Per info anche whatsapp
3337832878

ABOVE